



ระบบการประเมินผลกระทบสิ่งแวดล้อม ของประเทศไทย



สำนักงานนโยบายและแผนทรัพยากรธรรมชาติและสิ่งแวดล้อม
กันยายน ๒๕๖๗



คำนำ

นับแต่มีการประชุมสหประชาชาติว่าด้วยสิ่งแวดล้อมของมนุษย์ (UN Conference on the Human Environment) ณ กรุงสตอกโฮล์ม ประเทศสวีเดน ระหว่างวันที่ ๕ - ๑๖ มิถุนายน ๒๕๑๕ ประเทศไทยก็ได้มีการเปลี่ยนแปลงนโยบายด้านสิ่งแวดล้อม โดยการเปลี่ยนแปลงที่สำคัญตั้งแต่ปี ๒๕๑๘ คือ การตราพระราชบัญญัติส่งเสริมและรักษาคุณภาพสิ่งแวดล้อมแห่งชาติ พ.ศ. ๒๕๑๘ โดยเฉพาะการประเมินผลกระทบสิ่งแวดล้อม (EIA) นั้น เริ่มแรกได้รับการบัญญัติไว้ในพระราชบัญญัติส่งเสริมและรักษาคุณภาพสิ่งแวดล้อมแห่งชาติ พ.ศ. ๒๕๑๘ แต่ได้มีการพัฒนาอย่างเป็นรูปธรรมในปี ๒๕๒๔ โดยมีการออกประกาศกระทรวงวิทยาศาสตร์ เทคโนโลยีและการพลังงาน เรื่อง กำหนดประเภทและขนาดของโครงการหรือกิจการที่ต้องมีรายงานเกี่ยวกับการศึกษาและมาตรการป้องกันและแก้ไขผลกระทบกระเทือนต่อคุณภาพสิ่งแวดล้อม จำนวน ๑๐ ประเภทโครงการ ต่อมาในปี ๒๕๒๗ ได้มีการออกกฎกระทรวง ฉบับที่ ๒ (พ.ศ. ๒๕๒๗) ออกตามความในพระราชบัญญัติส่งเสริมและรักษาคุณภาพสิ่งแวดล้อมแห่งชาติ พ.ศ. ๒๕๑๘ กำหนดให้มีการขึ้นทะเบียนเป็นผู้มีสิทธิขอรับใบอนุญาตทำรายงานเกี่ยวกับการศึกษาและมาตรการป้องกันและแก้ไขผลกระทบกระเทือนต่อคุณภาพสิ่งแวดล้อม

จากนั้น ระบบการประเมินผลกระทบสิ่งแวดล้อมก็มีการพัฒนามาอย่างต่อเนื่อง จนกระทั่ง ปี ๒๕๓๕ ได้มีการตราพระราชบัญญัติส่งเสริมและรักษาคุณภาพสิ่งแวดล้อมแห่งชาติ พ.ศ. ๒๕๓๕ ซึ่งในส่วนที่เกี่ยวข้องกับการประเมินผลกระทบสิ่งแวดล้อมที่สำคัญคือการนำระบบการพิจารณารายงานการวิเคราะห์ผลกระทบสิ่งแวดล้อมโดยคณะกรรมการผู้ชำนาญการพิจารณารายงานฯ (คชก.) เข้ามาใช้ และในปี ๒๕๓๕-๒๕๓๙ ได้มีการประกาศประเภทและขนาดโครงการหรือกิจการที่ต้องจัดทำรายงานการวิเคราะห์ผลกระทบสิ่งแวดล้อมเพิ่มเติม จาก ๑๐ ประเภทโครงการ เป็น ๒๒ ประเภทโครงการ

ต่อมาแนวคิดเรื่องการปฏิรูประบบการประเมินผลกระทบสิ่งแวดล้อมเกิดผลแบบเป็นรูปธรรมมากยิ่งขึ้น เมื่อมีรัฐธรรมนูญแห่งราชอาณาจักรไทย พุทธศักราช ๒๕๕๐ มาตรา ๖๗ วรรคสองนำไปสู่การปรับปรุงระบบ EIA อีกครั้งหนึ่ง โดยเป็นที่มาของการกำหนดประเภทและขนาดของโครงการหรือกิจกรรมที่อาจก่อให้เกิดผลกระทบต่อชุมชนอย่างรุนแรง ทั้งทางด้านคุณภาพสิ่งแวดล้อม ทรัพยากรธรรมชาติและสุขภาพ (EHIA) และการกำหนดแนวทางด้านการมีส่วนร่วมของประชาชนไว้อย่างเข้มงวด และมีความพยายามผลักดันแนวคิดเรื่องการประเมินสิ่งแวดล้อมระดับยุทธศาสตร์ (Strategic Environmental Assessment : SEA) เข้ามาใช้เป็นเครื่องมือในการจัดทำนโยบาย แผน แผนงาน ทั้งรายสาขาและเชิงพื้นที่ เพื่อใช้ประกอบการตัดสินใจของผู้บริหาร

หลังจากนั้น เมื่อรัฐธรรมนูญแห่งราชอาณาจักรไทย พุทธศักราช ๒๕๖๐ มีผลบังคับใช้นำมาซึ่งการปรับปรุงพระราชบัญญัติส่งเสริมและรักษาคุณภาพสิ่งแวดล้อมแห่งชาติ พ.ศ. ๒๕๓๕ ในส่วนที่เกี่ยวข้องกับการประเมินผลกระทบสิ่งแวดล้อม โดยออกเป็นพระราชบัญญัติส่งเสริมและรักษาคุณภาพสิ่งแวดล้อมแห่งชาติ (ฉบับที่ ๒) พ.ศ. ๒๕๖๑ และมีการออกกฎหมายลำดับรองภายใต้พระราชบัญญัติฉบับดังกล่าวจำนวนหลายฉบับ เช่น การจัดทำรายงานผลการปฏิบัติตามมาตรการที่กำหนดในรายงาน EIA การมอบหมายหน่วยงานของรัฐแห่งอื่นปฏิบัติหน้าที่แทนสำนักงานนโยบายและแผนทรัพยากรธรรมชาติและสิ่งแวดล้อม เป็นต้น

สำนักงานนโยบายและแผนทรัพยากรธรรมชาติและสิ่งแวดล้อม ได้เล็งเห็นวาทะกระบวนการประเมินผลกระทบสิ่งแวดล้อม ได้มีการพัฒนาอย่างต่อเนื่องและมีการปรับเปลี่ยนในหลายประเด็น โดยเฉพาะในเรื่องของกฎ ระเบียบ ข้อบังคับต่างๆ ที่จะต้องปฏิบัติตามที่ได้กล่าวมาแล้ว จึงจำเป็นต้องสร้างความเข้าใจให้เป็นที่แพร่หลาย สำนักงานนโยบายฯ จึงได้จัดพิมพ์หนังสือ “ระบบการประเมินผลกระทบสิ่งแวดล้อมของประเทศไทย” นี้ขึ้น เพื่อเผยแพร่ให้กับหน่วยงานต่างๆ สถาบันการศึกษา นักพัฒนา นักวางแผน ผู้ประกอบการ และประชาชนทั่วไป ได้รับทราบและมีความรู้ความเข้าใจไปในทิศทางเดียวกัน และสามารถปฏิบัติได้ถูกต้องตามกฎหมายที่กำหนดไว้

สำนักงานนโยบายและแผนทรัพยากรธรรมชาติและสิ่งแวดล้อม

กันยายน ๒๕๖๗

สารบัญ

๑๑. พระราชบัญญัติส่งเสริมและรักษาคุณภาพสิ่งแวดล้อมแห่งชาติ พ.ศ. ๒๕๓๕
๕๓. พระราชบัญญัติส่งเสริมและรักษาคุณภาพสิ่งแวดล้อมแห่งชาติ (ฉบับที่ ๒) พ.ศ. ๒๕๖๑
๖๙. ประเภท ขนาด หลักเกณฑ์ ในการจัดทำรายงานการประเมินผลกระทบสิ่งแวดล้อม (ไม่รวมพื้นที่คุ้มครองสิ่งแวดล้อม)
๗๐. ประกาศกระทรวงทรัพยากรธรรมชาติและสิ่งแวดล้อม เรื่อง กำหนดโครงการ กิจการ หรือการดำเนินการ ซึ่งต้องจัดทำรายงานการประเมินผลกระทบสิ่งแวดล้อม และหลักเกณฑ์ วิธีการ และเงื่อนไขในการจัดทำรายงานการประเมินผลกระทบสิ่งแวดล้อม พ.ศ. ๒๕๖๖
๑๐๔. ประกาศกระทรวงทรัพยากรธรรมชาติและสิ่งแวดล้อม เรื่อง กำหนดโครงการ กิจการ หรือการดำเนินการ ที่อาจมีผลกระทบต่อทรัพยากรธรรมชาติ คุณภาพสิ่งแวดล้อม สุขภาพ อนามัย คุณภาพชีวิต ของประชาชนในชุมชนอย่างรุนแรง ซึ่งต้องจัดทำรายงานการประเมินผลกระทบสิ่งแวดล้อม และหลักเกณฑ์ วิธีการ และเงื่อนไข ในการจัดทำรายงานการประเมินผลกระทบสิ่งแวดล้อม พ.ศ. ๒๕๖๖
๑๒๓. การกำหนดประเภทและขนาดโครงการของหน่วยงานของรัฐ ที่ต้องเสนอรายงานการวิเคราะห์ผลกระทบสิ่งแวดล้อม ตามมติ คณะรัฐมนตรีเกี่ยวกับป่าอนุรักษ์เพิ่มเติม (๑๓ กันยายน ๒๕๓๗) และกลไกการดำเนินงานด้านการวิเคราะห์ผลกระทบสิ่งแวดล้อมของโครงการต่างๆ ตามมติคณะรัฐมนตรี เมื่อวันที่ ๒๖ เมษายน ๒๕๕๔
๑๒๖. ระยะเวลาและขั้นตอนในการพิจารณารายงานการประเมินผลกระทบสิ่งแวดล้อม

สารบัญ (ต่อ)

๑๓๑. แนวทางการจัดส่งรายงานการประเมินผลกระทบสิ่งแวดล้อม
๑๓๒. ประกาศสำนักงานนโยบายและแผนทรัพยากรธรรมชาติและสิ่งแวดล้อม เรื่อง แนวทางการจัดส่งรายงานการประเมินผลกระทบสิ่งแวดล้อม
๑๓๖. แนวทางการมีส่วนร่วมของประชาชนในกระบวนการจัดทำรายงานการประเมินผลกระทบสิ่งแวดล้อม และแนวทางการประเมินผลกระทบสิ่งแวดล้อมด้านสุขภาพ
๑๓๗. ประกาศสำนักงานนโยบายและแผนทรัพยากรธรรมชาติและสิ่งแวดล้อม เรื่อง แนวทางการมีส่วนร่วมของประชาชนในกระบวนการจัดทำรายงานการประเมินผลกระทบสิ่งแวดล้อม พ.ศ. ๒๕๖๖
๑๓๖. ประกาศสำนักงานนโยบายและแผนทรัพยากรธรรมชาติและสิ่งแวดล้อม เรื่อง แนวทางการประเมินผลกระทบสิ่งแวดล้อมด้านสุขภาพ
๑๓๗. การติดตามตรวจสอบการปฏิบัติตามมาตรการฯ ที่กำหนดไว้ในรายงานการประเมินผลกระทบสิ่งแวดล้อม
๑๓๘. ประกาศกระทรวงทรัพยากรธรรมชาติและสิ่งแวดล้อม เรื่อง หลักเกณฑ์ และวิธีการจัดทำรายงานผลการปฏิบัติตามมาตรการที่กำหนดไว้ในรายงานการประเมินผลกระทบสิ่งแวดล้อม ซึ่งผู้ดำเนินการ หรือผู้ขออนุญาตจะต้องจัดทำเมื่อได้รับอนุญาตให้ดำเนินโครงการหรือกิจการแล้ว พ.ศ. ๒๕๖๑
๒๑๑. ประกาศกระทรวงทรัพยากรธรรมชาติและสิ่งแวดล้อม เรื่อง หลักเกณฑ์ และวิธีการจัดทำรายงานผลการปฏิบัติตามมาตรการที่กำหนดไว้ในรายงานการประเมินผลกระทบสิ่งแวดล้อม ซึ่งผู้ดำเนินการ หรือผู้ขออนุญาตจะต้องจัดทำเมื่อได้รับอนุญาตให้ดำเนินโครงการหรือกิจการแล้ว (ฉบับที่ ๒) พ.ศ. ๒๕๖๔

สารบัญ (ต่อ)

๒๑๖. ขั้นตอนการเสนอรายงานผลการปฏิบัติตามมาตรการป้องกันและแก้ไขผลกระทบสิ่งแวดล้อมและมาตรการติดตามตรวจสอบผลกระทบสิ่งแวดล้อม
๒๑๙. การมอบหมายหน่วยงานของรัฐแห่งอื่นปฏิบัติหน้าที่แทน สผ. เกี่ยวกับการพิจารณารายงานฯ
๒๒๐. ประกาศคณะกรรมการสิ่งแวดล้อมแห่งชาติ เรื่อง หลักเกณฑ์และวิธีการในการมอบหมายหน่วยงานของรัฐแห่งอื่นปฏิบัติหน้าที่แทนสำนักงานนโยบายและแผนทรัพยากรธรรมชาติและสิ่งแวดล้อมเกี่ยวกับการดำเนินการพิจารณารายงานการประเมินผลกระทบสิ่งแวดล้อมและการรายงานผลการปฏิบัติงานต่อคณะกรรมการสิ่งแวดล้อมแห่งชาติ
๒๒๔. ผู้จัดทำรายงานการประเมินผลกระทบสิ่งแวดล้อม
๒๒๕. กฎกระทรวง การอนุญาตเป็นผู้จัดทำรายงานการประเมินผลกระทบสิ่งแวดล้อม พ.ศ. ๒๕๖๕
๒๓๘. ประกาศสำนักงานนโยบายและแผนทรัพยากรธรรมชาติและสิ่งแวดล้อม เรื่อง คุณสมบัติ ผลงาน และประสบการณ์ของผู้ขอรับใบอนุญาตเป็นผู้จัดทำรายงานการประเมินผลกระทบสิ่งแวดล้อม และหลักเกณฑ์การประเมินเป็นผู้ได้รับใบอนุญาตเป็นผู้จัดทำรายงานการประเมินผลกระทบสิ่งแวดล้อม
๒๔๑. ประกาศสำนักงานนโยบายและแผนทรัพยากรธรรมชาติและสิ่งแวดล้อม เรื่อง แบบคำขอ ใบอนุญาต และใบแทนใบอนุญาต
๒๖๐. ประกาศสำนักงานนโยบายและแผนทรัพยากรธรรมชาติและสิ่งแวดล้อม เรื่อง หลักสูตรการอบรมเกี่ยวกับการประเมินผลกระทบสิ่งแวดล้อม พ.ศ. ๒๕๖๗
๒๖๕. ประกาศสำนักงานนโยบายและแผนทรัพยากรธรรมชาติและสิ่งแวดล้อม เรื่อง การแสดงใบอนุญาตเป็นผู้จัดทำรายงานการประเมินผลกระทบสิ่งแวดล้อมด้วยวิธีการทางอิเล็กทรอนิกส์หรือรูปแบบเอกสาร

สารบัญ (ต่อ)

๒๖๗. ประกาศสำนักงานนโยบายและแผนทรัพยากรธรรมชาติและสิ่งแวดล้อม เรื่อง กำหนดหลักเกณฑ์และวิธีการยื่นคำขอในกระบวนการพิจารณาการอนุญาตเป็นผู้จัดทำรายงานการประเมินผลกระทบสิ่งแวดล้อม โดยวิธีการทางอิเล็กทรอนิกส์
๒๗๑. ประกาศสำนักงานนโยบายและแผนทรัพยากรธรรมชาติและสิ่งแวดล้อม เรื่อง แนวทางการจัดทำรายงานการประเมินผลกระทบสิ่งแวดล้อม
๒๗๕. การมอบหมายให้บุคคลหรือสถาบันให้ความเห็นชอบเพื่อประกอบการพิจารณา รายงานการประเมินผลกระทบสิ่งแวดล้อมของคณะกรรมการผู้ชำนาญการ
๒๗๖. พระราชกฤษฎีกาเบี่ยงประชุมคณะกรรมการผู้ชำนาญการและ คำตอบแทนบุคคลหรือสถาบันที่คณะกรรมการผู้ชำนาญการ มอบหมาย พ.ศ. ๒๕๖๓
๒๗๗. ประกาศคณะกรรมการสิ่งแวดล้อมแห่งชาติ เรื่อง หลักเกณฑ์การมอบหมายให้บุคคลหรือสถาบันให้ความเห็น ประกอบการพิจารณารายงานการประเมินผลกระทบสิ่งแวดล้อม ของคณะกรรมการผู้ชำนาญการ
๒๘๓. ระเบียบคณะกรรมการสิ่งแวดล้อมแห่งชาติ ว่าด้วยหลักเกณฑ์ วิธีการ และเงื่อนไขในการจ่ายคำตอบแทน ให้แก่บุคคลหรือสถาบันที่คณะกรรมการผู้ชำนาญการมอบหมาย เพื่อให้ความเห็นประกอบการพิจารณารายงานการประเมิน ผลกระทบสิ่งแวดล้อม พ.ศ. ๒๕๖๔
๒๘๖. - ศูนย์ข้อมูลการประเมินผลกระทบสิ่งแวดล้อม Smart EIA Plus
- คลินิก EIA
- แนวทางการจัดทำรายงานการประเมินผลกระทบสิ่งแวดล้อม ตั้งแต่ปีงบประมาณ พ.ศ. ๒๕๖๐ - ๒๕๖๖
- แนวทางการพิจารณารายงานการประเมินผลกระทบสิ่งแวดล้อม ตั้งแต่ปีงบประมาณ พ.ศ. ๒๕๖๐ - ๒๕๖๖
- กฎหมายที่เกี่ยวข้องกับระบบการประเมินผลกระทบสิ่งแวดล้อม ของประเทศไทย



พระราชบัญญัติ

ส่งเสริมและรักษาคุณภาพสิ่งแวดล้อมแห่งชาติ

พ.ศ. ๒๕๓๕





พระราชบัญญัติ
ส่งเสริมและรักษาคุณภาพสิ่งแวดล้อมแห่งชาติ

พ.ศ. ๒๕๓๕



ภูมิพลอดุลยเดช ป.ร.

ให้ไว้ ณ วันที่ ๒๙ มีนาคม พ.ศ. ๒๕๓๕

เป็นปีที่ ๔๗ ในรัชกาลปัจจุบัน

พระบาทสมเด็จพระปรมินทรมหาภูมิพลอดุลยเดช มีพระบรมราชโองการโปรดเกล้าฯ ให้ประกาศว่า

โดยที่เป็นการสมควรปรับปรุงกฎหมายว่าด้วยการส่งเสริมและรักษาคุณภาพสิ่งแวดล้อมแห่งชาติ

จึงทรงพระกรุณาโปรดเกล้าฯ ให้ตราพระราชบัญญัติขึ้นไว้โดยคำแนะนำและยินยอมของสภานิติบัญญัติแห่งชาติ ทำหน้าที่รัฐสภา ดังต่อไปนี้

มาตรา ๑ พระราชบัญญัตินี้เรียกว่า "พระราชบัญญัติส่งเสริมและรักษาคุณภาพสิ่งแวดล้อมแห่งชาติ พ.ศ. ๒๕๓๕"

มาตรา ๒ พระราชบัญญัตินี้ให้ใช้บังคับเมื่อพ้นกำหนดหกสิบวันนับแต่วันถัดจากวันประกาศในราชกิจจานุเบกษาเป็นต้นไป

มาตรา ๓ ให้ยกเลิก

(๑) พระราชบัญญัติส่งเสริมและรักษาคุณภาพสิ่งแวดล้อมแห่งชาติ พ.ศ. ๒๕๑๘

(๒) พระราชบัญญัติส่งเสริมและรักษาคุณภาพสิ่งแวดล้อมแห่งชาติ (ฉบับที่ ๒)

พ.ศ. ๒๕๒๑

(๓) พระราชบัญญัติส่งเสริมและรักษาคุณภาพสิ่งแวดล้อมแห่งชาติ (ฉบับที่ ๓)

พ.ศ. ๒๕๒๒

มาตรา ๔ ในพระราชบัญญัตินี้

"**สิ่งแวดล้อม**" หมายความว่า สิ่งต่างๆ ที่มีลักษณะทางกายภาพและชีวภาพที่อยู่รอบตัวมนุษย์ซึ่งเกิดขึ้นโดยธรรมชาติและสิ่งที่มีมนุษย์ได้ทำขึ้น

"**คุณภาพสิ่งแวดล้อม**" หมายความว่า ดุลยภาพของธรรมชาติ อันได้แก่ สัตว์ พืช และทรัพยากรธรรมชาติต่างๆ และสิ่งที่มีมนุษย์ได้ทำขึ้น ทั้งนี้ เพื่อประโยชน์ต่อการดำรงชีพของประชาชนและความสมบูรณ์สืบไปของมนุษยชาติ

"**มาตรฐานคุณภาพสิ่งแวดล้อม**" หมายความว่า ค่ามาตรฐานคุณภาพน้ำ อากาศ เสียง และสภาวะอื่นๆ ของสิ่งแวดล้อม ซึ่งกำหนดเป็นเกณฑ์ทั่วไปสำหรับการส่งเสริมและรักษาคุณภาพสิ่งแวดล้อม

"**กองทุน**" หมายความว่า กองทุนสิ่งแวดล้อม

"**มลพิษ**" หมายความว่า ของเสีย วัตถุอันตราย และมลสารอื่นๆ รวมทั้งกาก ตะกอน หรือสิ่งตกค้างจากสิ่งเหล่านั้น ที่ถูกปล่อยทิ้งจากแหล่งกำเนิดมลพิษ หรือที่มีอยู่ในสิ่งแวดล้อมตามธรรมชาติ ซึ่งก่อให้เกิดหรืออาจก่อให้เกิดผลกระทบต่อคุณภาพสิ่งแวดล้อม หรือภาวะที่เป็นพิษภัยอันตรายต่อสุขภาพอนามัยของประชาชนได้ และให้หมายความรวมถึง รังสี ความร้อน แสง เสียง กลิ่น ความสั่นสะเทือน หรือเหตุรำคาญอื่นๆ ที่เกิดหรือถูกปล่อยออกจากแหล่งกำเนิดมลพิษด้วย

"**ภาวะมลพิษ**" หมายความว่า สภาวะที่สิ่งแวดล้อมเปลี่ยนแปลงหรือปนเปื้อนโดยมลพิษซึ่งทำให้คุณภาพของสิ่งแวดล้อมเสื่อมโทรมลง เช่น มลพิษทางน้ำ มลพิษทางอากาศ มลพิษในดิน

"**แหล่งกำเนิดมลพิษ**" หมายความว่า ชุมชน โรงงานอุตสาหกรรม อาคาร สิ่งก่อสร้าง ยานพาหนะ สถานที่ประกอบกิจการใดๆ หรือสิ่งอื่นใด ซึ่งเป็นแหล่งที่มาของมลพิษ

"**ของเสีย**" หมายความว่า ขยะมูลฝอย สิ่งปฏิกูล น้ำเสีย อากาศเสีย มลสาร หรือ วัตถุอันตรายอื่นใด ซึ่งถูกปล่อยทิ้งหรือมีที่มาจากแหล่งกำเนิดมลพิษ รวมทั้งกาก ตะกอน หรือ สิ่งตกค้างจากสิ่งเหล่านั้น ที่อยู่ในสภาพของแข็ง ของเหลวหรือก๊าซ

"**น้ำเสีย**" หมายความว่า ของเสียที่อยู่ในสภาพเป็นของเหลว รวมทั้งมลสารที่ปะปนหรือปนเปื้อนอยู่ในของเหลวนั้น

"**อากาศเสีย**" หมายความว่า ของเสียที่อยู่ในสภาพเป็นไอเสีย กลิ่นควัน ก๊าซ เขม่า ฝุ่นละออง เถ้าถ่าน หรือมลสารอื่นที่มีสภาพละเอียดบางเบาจนสามารถรวมตัวอยู่ในบรรยากาศได้

"**วัตถุอันตราย**" หมายความว่า วัตถุระเบิดได้ วัตถุไวไฟ วัตถุออกซิไดซ์ และวัตถุเปอร์ออกไซด์ วัตถุมีพิษ วัตถุที่ทำให้เกิดโรค วัตถุแก๊มมันตรังสี วัตถุที่ก่อให้เกิดการเปลี่ยนแปลงทางพันธุกรรม วัตถุกัดกร่อน วัตถุที่ก่อให้เกิดการระคายเคือง วัตถุอย่างอื่นไม่ว่าจะเป็นเคมีภัณฑ์ หรือสิ่งอื่นใดที่อาจทำให้เกิดอันตรายแก่บุคคล สัตว์ พืช ทรัพย์ หรือสิ่งแวดล้อม

"เหตุรำคาญ" หมายความว่า เหตุรำคาญตามกฎหมายว่าด้วยการสาธารณสุข

"โรงงานอุตสาหกรรม" หมายความว่า โรงงานตามกฎหมายว่าด้วยโรงงาน

"อาคาร" หมายความว่า อาคารตามกฎหมายว่าด้วยการควบคุมอาคาร

"ยานพาหนะ" หมายความว่า รถยนต์หรือรถจักรยานยนต์ตามกฎหมายว่าด้วยรถยนต์ เรือตามกฎหมายว่าด้วยเรือไทยและอากาศยานตามกฎหมายว่าด้วยการเดินอากาศ

"ผู้ควบคุม" หมายความว่า ผู้ได้รับใบอนุญาตให้ทำการควบคุม ตรวจสอบ วิเคราะห์ ดำเนินการ และบำรุงรักษาระบบบำบัดน้ำเสีย ระบบกำจัดของเสียหรืออุปกรณ์ เครื่องมือเครื่องใช้สำหรับการควบคุม บำบัด หรือกำจัดมลพิษอื่นใด ซึ่งเจ้าของหรือผู้ครอบครองแหล่งกำเนิดมลพิษ จัดสร้างให้มีขึ้นเพื่อการบำบัดน้ำเสีย กำจัดของเสียหรือมลพิษอื่นใดด้วยการลงทุนและเสียค่าใช้จ่ายของตนเอง

"ผู้รับจ้างให้บริการ" หมายความว่า ผู้ได้รับใบอนุญาตให้เป็นผู้รับจ้างทำการบำบัดน้ำเสียหรือกำจัดของเสีย หรือตรวจสอบคุณภาพสิ่งแวดล้อม

"เขตอนุรักษ์" หมายความว่า เขตอุทยานแห่งชาติ เขตรักษาพันธุ์สัตว์ป่า เขตสงวนเพื่อการท่องเที่ยว และเขตพื้นที่คุ้มครองอย่างอื่นเพื่อสงวนและรักษาสภาพธรรมชาติตามที่มีกฎหมายกำหนด

"เจ้าพนักงานท้องถิ่น" หมายความว่า

(๑) นายกเทศมนตรี สำหรับในเขตเทศบาล

(๒) ประธานสุขาภิบาล สำหรับในเขตสุขาภิบาล

(๓) ผู้ว่าราชการจังหวัด สำหรับในเขตองค์การบริหารส่วนจังหวัด

(๔) ผู้ว่าราชการกรุงเทพมหานคร สำหรับในเขตกรุงเทพมหานคร

(๕) ปลัดเมืองพัทยา สำหรับในเขตเมืองพัทยา

(๖) หัวหน้าผู้บริหารท้องถิ่นขององค์การปกครองท้องถิ่นอย่างอื่น นอกเหนือจาก

(๑) ถึง (๕) ข้างต้น ที่ได้รับการประกาศกำหนดให้เป็นราชการส่วนท้องถิ่นตามกฎหมายเฉพาะว่าด้วยการนั้น สำหรับในเขตราชการส่วนท้องถิ่นนั้น

"เจ้าพนักงานควบคุมมลพิษ" หมายความว่า ผู้ซึ่งรัฐมนตรีแต่งตั้งให้ปฏิบัติการเกี่ยวกับการควบคุมมลพิษตามพระราชบัญญัตินี้

"พนักงานเจ้าหน้าที่" หมายความว่า ผู้ซึ่งรัฐมนตรีแต่งตั้งให้มีอำนาจหน้าที่ปฏิบัติการตามพระราชบัญญัตินี้

"รัฐมนตรี" หมายความว่า รัฐมนตรีว่าการกระทรวงวิทยาศาสตร์ เทคโนโลยี และสิ่งแวดล้อม

มาตรา ๕ ในกรณีที่บทบัญญัติใดในพระราชบัญญัตินี้อ้างถึงจังหวัดหรือกำหนดให้เป็นอำนาจหน้าที่ของผู้ว่าราชการจังหวัด ให้หมายความรวมถึงกรุงเทพมหานครหรือให้เป็นอำนาจหน้าที่ของผู้ว่าราชการกรุงเทพมหานคร แล้วแต่กรณีด้วย

มาตรา ๖ เพื่อประโยชน์ในการร่วมกันส่งเสริมและรักษาคุณภาพสิ่งแวดล้อมของชาติ บุคคลอาจมีสิทธิและหน้าที่ดังต่อไปนี้

(๑) การได้รับทราบข้อมูลและข่าวสารจากทางราชการในเรื่องเกี่ยวกับการส่งเสริมและรักษาคุณภาพสิ่งแวดล้อม เว้นแต่ข้อมูลหรือข่าวสารที่ทางราชการถือว่าเป็นความลับเกี่ยวกับการรักษาความมั่นคงแห่งชาติ หรือเป็นความลับเกี่ยวกับสิทธิส่วนบุคคล สิทธิในทรัพย์สินหรือสิทธิในทางการค้า หรือกิจการของบุคคลใดที่ได้รับการคุ้มครองตามกฎหมาย

(๒) การได้รับชดเชยค่าเสียหาย หรือค่าทดแทนจากรัฐ ในกรณีที่ได้รับ ความเสียหายจากภัยอันตรายที่เกิดจากการแพร่กระจายของมลพิษหรือภาวะมลพิษ อันมีสาเหตุมาจากกิจการหรือโครงการใดที่ริเริ่ม สนับสนุนหรือดำเนินการโดยส่วนราชการหรือรัฐวิสาหกิจ

(๓) การร้องเรียนกล่าวโทษผู้กระทำความผิดต่อเจ้าพนักงานในกรณีที่ได้พบเห็นการกระทำใดๆ อันเป็นการละเมิด หรือฝ่าฝืนกฎหมายเกี่ยวกับการควบคุมมลพิษ หรือการอนุรักษ์ทรัพยากรธรรมชาติ

(๔) การให้ความร่วมมือและช่วยเหลือเจ้าพนักงานในการปฏิบัติหน้าที่ที่เกี่ยวข้องกับการส่งเสริมและรักษาคุณภาพสิ่งแวดล้อม

(๕) การปฏิบัติตามพระราชบัญญัตินี้หรือกฎหมายอื่นที่เกี่ยวข้องกับการส่งเสริมและรักษาคุณภาพสิ่งแวดล้อมโดยเคร่งครัด

ทั้งนี้ ตามที่พระราชบัญญัตินี้หรือกฎหมายว่าด้วยการนั้นบัญญัติไว้

มาตรา ๗ เพื่อเป็นการสนับสนุนการมีส่วนร่วมของประชาชนในการส่งเสริมและรักษาคุณภาพสิ่งแวดล้อม ให้องค์กรเอกชนซึ่งมีฐานะเป็นนิติบุคคลตามกฎหมายไทย หรือกฎหมายต่างประเทศที่มีกิจกรรมเกี่ยวข้องโดยตรงกับการคุ้มครองสิ่งแวดล้อม หรืออนุรักษ์ทรัพยากรธรรมชาติและได้มีวัตถุประสงค์ในทางการเมือง หรือมุ่งค้าหากำไรจากการประกอบกิจการดังกล่าว มีสิทธิขอจดทะเบียนเป็นองค์กรเอกชนด้านการคุ้มครองสิ่งแวดล้อมและอนุรักษ์ทรัพยากรธรรมชาติต่อกระทรวงวิทยาศาสตร์ เทคโนโลยีและสิ่งแวดล้อม ตามหลักเกณฑ์ วิธีการและเงื่อนไขที่กำหนดในกฎกระทรวง

มาตรา ๘ องค์กรเอกชนที่ได้จดทะเบียนตามมาตรา ๗ แล้ว อาจได้รับการช่วยเหลือหรือได้รับการสนับสนุนจากทางราชการในเรื่องดังต่อไปนี้

(๑) การจัดให้มีอาสาสมัครเพื่อช่วยเหลือการปฏิบัติงานของเจ้าพนักงานตามพระราชบัญญัตินี้หรือตามกฎหมายอื่นที่เกี่ยวข้องกับการส่งเสริมและรักษาคุณภาพสิ่งแวดล้อม

(๒) การประชาสัมพันธ์ เผยแพร่ ข้อมูลหรือข่าวสาร เพื่อสร้างจิตสำนึกของสาธารณชนที่ถูกต้องเกี่ยวกับการคุ้มครองสิ่งแวดล้อมและอนุรักษ์ทรัพยากรธรรมชาติ

(๓) การช่วยเหลือประชาชนในพื้นที่ใดพื้นที่หนึ่ง ริเริ่มโครงการ หรือกิจกรรมเพื่อคุ้มครองสิ่งแวดล้อมและอนุรักษ์ทรัพยากรธรรมชาติในพื้นที่นั้น

(๔) การศึกษาวิจัยเกี่ยวกับการคุ้มครองสิ่งแวดล้อม และอนุรักษ์ทรัพยากรธรรมชาติ และเสนอแนะความคิดเห็นต่อรัฐบาลหรือส่วนราชการที่เกี่ยวข้อง

(๕) การให้ความช่วยเหลือทางกฎหมายแก่ประชาชนผู้ได้รับอันตรายหรือความเสียหายจากภาวะมลพิษอันเกิดจากการรั่วไหลหรือแพร่กระจายของมลพิษ รวมทั้งเป็นผู้แทนในคดีที่มีการฟ้องร้องต่อศาล เพื่อเรียกร้องค่าสินไหมทดแทน หรือค่าเสียหายให้แก่ผู้ที่ได้รับอันตรายหรือความเสียหายนั้นด้วย

ในกรณีที่องค์กรเอกชนที่ได้จดทะเบียนประสบปัญหาหรืออุปสรรคในการดำเนินกิจการตามวรรคหนึ่ง และร้องขอให้คณะกรรมการสิ่งแวดล้อมแห่งชาติช่วยเหลือให้นายกรัฐมนตรีโดยคำแนะนำของคณะกรรมการสิ่งแวดล้อมแห่งชาติมีอำนาจสั่งให้ความช่วยเหลือตามความเหมาะสม หรือสั่งให้ส่วนราชการหรือรัฐวิสาหกิจที่เกี่ยวข้องดำเนินการช่วยเหลือหรืออำนวยความสะดวกต่อไป

คณะกรรมการกองทุนโดยความเห็นชอบของคณะกรรมการสิ่งแวดล้อมแห่งชาติ อาจพิจารณาจัดสรรเงินทุนอุดหนุน หรือเงินกู้ให้แก่องค์กรเอกชนที่ได้จดทะเบียนแล้ว เพื่อสนับสนุนกิจกรรมอย่างใดอย่างหนึ่งได้ตามที่เห็นสมควร

องค์กรเอกชนที่ได้จดทะเบียนแล้วอาจเสนอชื่อผู้แทนภาคเอกชน เพื่อให้คณะรัฐมนตรีพิจารณาแต่งตั้งเป็นกรรมการผู้ทรงคุณวุฒิในคณะกรรมการสิ่งแวดล้อมแห่งชาติได้

ในกรณีที่องค์กรเอกชนใดที่ได้จดทะเบียนแล้วดำเนินกิจการโดยก่อความวุ่นวายหรือขัดต่อความสงบเรียบร้อยหรือไม่เหมาะสม ให้รัฐมนตรีมีอำนาจสั่งเพิกถอนการจดทะเบียนขององค์กรเอกชนนั้นได้

มาตรา ๙ เมื่อมีเหตุฉุกเฉินหรือเหตุภัยอันตรายต่อสาธารณชนอันเนื่องมาจากภัยธรรมชาติหรือภาวะมลพิษที่เกิดจากการแพร่กระจายของมลพิษ ซึ่งหากปล่อยไว้เช่นนั้นจะเป็นอันตรายอย่างร้ายแรงต่อชีวิต ร่างกายหรือสุขภาพอนามัยของประชาชน หรือก่อความเสียหายต่อทรัพย์สินของประชาชนหรือของรัฐเป็นอันมาก ให้นายกรัฐมนตรีมีอำนาจสั่งตามที่เห็นสมควรให้ส่วนราชการ รัฐวิสาหกิจหรือบุคคลใด รวมทั้งบุคคลซึ่งได้รับหรืออาจได้รับอันตรายหรือความเสียหายดังกล่าว กระทำหรือร่วมกันกระทำการใดๆ อันจะมีผลเป็นการควบคุม ระวังหรือ

บรรเทาผลร้ายจากอันตรายและความเสียหายที่เกิดขึ้นนั้นได้อย่างทัน่วงที ในกรณีที่ทราบว่าเป็นผู้ก่อให้เกิดภาวะมลพิษดังกล่าว ให้นายกรัฐมนตรีมีอำนาจสั่งบุคคลนั้นไม่ให้เกิดการใดอันจะมีผลเป็นการเพิ่มความรุนแรงแก่ภาวะมลพิษในระหว่างที่มีเหตุภัยอันตรายดังกล่าวด้วย

อำนาจในการสั่งตามวรรคหนึ่ง นายกรัฐมนตรีจะมอบอำนาจให้ผู้ว่าราชการจังหวัดปฏิบัติราชการภายในเขตจังหวัดแทนนายกรัฐมนตรีได้ โดยให้ทำเป็นคำสั่งและประกาศในราชกิจจานุเบกษา

เมื่อนายกรัฐมนตรีได้สั่งตามวรรคหนึ่ง หรือผู้ว่าราชการจังหวัดในการปฏิบัติราชการแทนนายกรัฐมนตรีได้สั่งตามวรรคสองแล้ว ให้ประกาศคำสั่งดังกล่าวในราชกิจจานุเบกษาโดยมิชักช้า

มาตรา ๑๐ เพื่อเป็นการป้องกันแก้ไข ระวังหรือบรรเทาเหตุฉุกเฉิน หรือเหตุภัยอันตรายจากภาวะมลพิษตามมาตรา ๙ ให้นายกรัฐมนตรีกำหนดมาตรการป้องกันและจัดทำแผนฉุกเฉินเพื่อแก้ไขสถานการณ์ที่เกิดขึ้นไว้ล่วงหน้า

มาตรา ๑๑ ให้นายกรัฐมนตรี และรัฐมนตรีว่าการกระทรวงวิทยาศาสตร์ เทคโนโลยี และสิ่งแวดล้อม รักษาการตามพระราชบัญญัตินี้ ทั้งนี้ ในส่วนที่เกี่ยวกับอำนาจหน้าที่ของตน

รัฐมนตรีว่าการกระทรวงวิทยาศาสตร์ เทคโนโลยีและสิ่งแวดล้อม มีอำนาจแต่งตั้งเจ้าพนักงานควบคุมมลพิษและพนักงานเจ้าหน้าที่ กับออกกฎกระทรวงกำหนดค่าธรรมเนียมไม่เกินอัตราท้ายพระราชบัญญัตินี้ และกำหนดกิจการอื่นเพื่อปฏิบัติการตามพระราชบัญญัตินี้ กฎกระทรวงนั้น เมื่อได้ประกาศในราชกิจจานุเบกษาแล้วให้ใช้บังคับได้

หมวด ๑

คณะกรรมการสิ่งแวดล้อมแห่งชาติ



มาตรา ๑๒ ให้มีคณะกรรมการสิ่งแวดล้อมแห่งชาติ ประกอบด้วย นายกรัฐมนตรีเป็นประธานกรรมการ รองนายกรัฐมนตรีซึ่งนายกรัฐมนตรีมอบหมายเป็นรองประธานกรรมการ คนที่หนึ่ง รัฐมนตรีว่าการกระทรวงวิทยาศาสตร์ เทคโนโลยีและสิ่งแวดล้อม เป็นรองประธานกรรมการคนที่สอง รัฐมนตรีว่าการกระทรวงกลาโหม รัฐมนตรีว่าการกระทรวงการคลัง รัฐมนตรีว่าการกระทรวงเกษตรและสหกรณ์ รัฐมนตรีว่าการกระทรวงคมนาคม รัฐมนตรีว่าการกระทรวงมหาดไทย รัฐมนตรีว่าการกระทรวงศึกษาธิการ รัฐมนตรีว่าการกระทรวงสาธารณสุข รัฐมนตรีว่าการกระทรวงอุตสาหกรรม เลขาธิการคณะกรรมการพัฒนาการเศรษฐกิจและสังคมแห่งชาติ เลขาธิการคณะกรรมการส่งเสริมการลงทุน ผู้อำนวยการสำนักงานงบประมาณ และกรรมการผู้ทรงคุณวุฒิเกี่ยวกับสิ่งแวดล้อมไม่เกินแปดคนซึ่งคณะรัฐมนตรีแต่งตั้งเป็นกรรมการ ในจำนวนนี้จะต้องมี

ผู้แทนภาคเอกชนร่วมอยู่ด้วยไม่น้อยกว่ากึ่งหนึ่ง และปลัดกระทรวงวิทยาศาสตร์ เทคโนโลยี และสิ่งแวดล้อมเป็นกรรมการและเลขานุการ

การแต่งตั้งกรรมการผู้ทรงคุณวุฒิให้พิจารณาแต่งตั้งจากบุคคลซึ่งมีความรู้ ความเชี่ยวชาญ มีผลงานและประสบการณ์ที่เกี่ยวข้องกับการส่งเสริมและรักษาคุณภาพสิ่งแวดล้อม

มาตรา ๑๓ คณะกรรมการสิ่งแวดล้อมแห่งชาติมีอำนาจและหน้าที่ดังต่อไปนี้

(๑) เสนอนโยบายและแผนการส่งเสริมและรักษาคุณภาพสิ่งแวดล้อมแห่งชาติ เพื่อขอความเห็นชอบจากคณะรัฐมนตรี

(๒) กำหนดมาตรฐานคุณภาพสิ่งแวดล้อมตามมาตรา ๓๒

(๓) พิจารณาให้ความเห็นชอบในแผนจัดการคุณภาพสิ่งแวดล้อมที่รัฐมนตรีเสนอ ตามมาตรา ๓๕

(๔) พิจารณาให้ความเห็นชอบแผนปฏิบัติการเพื่อการจัดการคุณภาพสิ่งแวดล้อม ในระดับจังหวัดตามมาตรา ๓๗

(๕) เสนอแนะมาตรการด้านการเงิน การคลัง การภาษีอากรและการส่งเสริม การลงทุนเพื่อปฏิบัติตามนโยบายและแผนการส่งเสริมและรักษาคุณภาพสิ่งแวดล้อมแห่งชาติ ต่อคณะรัฐมนตรี

(๖) เสนอแนะให้มีการแก้ไขเพิ่มเติมหรือปรับปรุงกฎหมายเกี่ยวกับการส่งเสริม และรักษาคุณภาพสิ่งแวดล้อมต่อคณะรัฐมนตรี

(๗) พิจารณาให้ความเห็นชอบในแผนปฏิบัติการเพื่อป้องกันหรือแก้ไขอันตราย อันเกิดจากการแพร่กระจายของมลพิษหรือภาวะมลพิษที่คณะกรรมการควบคุมมลพิษเสนอ ตามมาตรา ๕๓ (๑)

(๘) พิจารณาให้ความเห็นชอบในการกำหนดมาตรฐานควบคุมมลพิษจากแหล่ง กำเนิดที่รัฐมนตรีเสนอตามมาตรา ๕๕

(๙) กำกับดูแลและเร่งรัดให้มีการตราพระราชกฤษฎีกา ออกกฎกระทรวง ข้อบังคับ ข้อบัญญัติท้องถิ่น ประกาศ ระเบียบและคำสั่งที่จำเป็น เพื่อให้กฎหมายเกี่ยวกับการส่งเสริมและ รักษาคุณภาพสิ่งแวดล้อมมีความเป็นระบบโดยสมบูรณ์

(๑๐) เสนอความเห็นต่อนายกรัฐมนตรีเพื่อพิจารณาสั่งการในกรณีที่ปรากฏว่า ส่วนราชการหรือรัฐวิสาหกิจใด ฝ่าฝืนหรือไม่ปฏิบัติตามกฎหมาย ระเบียบ หรือข้อบังคับเกี่ยวกับการ รักษาคุณภาพสิ่งแวดล้อมอันอาจทำให้เกิดความเสียหายอย่างร้ายแรง

(๑๑) กำหนดมาตรการเพื่อเสริมสร้างความร่วมมือและประสานงานระหว่างส่วน ราชการ รัฐวิสาหกิจ และเอกชนในเรื่องที่เกี่ยวข้องกับการส่งเสริมและรักษาคุณภาพสิ่งแวดล้อม

(๑๒) กำกับการจัดการและบริหารเงินกองทุน

(๑๓) เสนอรายงานเกี่ยวกับสถานการณ์คุณภาพสิ่งแวดล้อมของประเทศต่อ คณะรัฐมนตรีอย่างน้อยปีละหนึ่งครั้ง

(๑๔) ปฏิบัติการอื่นใดตามที่กำหนดไว้ในพระราชบัญญัตินี้หรือกฎหมายอื่น ให้เป็นอำนาจหน้าที่ของคณะกรรมการสิ่งแวดล้อมแห่งชาติ

มาตรา ๑๔ ให้กรรมการผู้ทรงคุณวุฒิซึ่งคณะรัฐมนตรีแต่งตั้งมีวาระอยู่ในตำแหน่ง คราวละสามปี แต่อาจได้รับการแต่งตั้งใหม่ได้เป็นระยะเวลาติดต่อกันไม่เกินอีกหนึ่งวาระ

ในกรณีที่มีการแต่งตั้งกรรมการผู้ทรงคุณวุฒิเพิ่มขึ้นในระหว่างที่กรรมการผู้ทรงคุณวุฒิ ซึ่งแต่งตั้งไว้แล้วยังมีวาระอยู่ในตำแหน่ง ให้ผู้ที่ได้รับแต่งตั้งให้เป็นกรรมการผู้ทรงคุณวุฒิเพิ่มขึ้น อยู่ในตำแหน่งเท่ากับวาระที่เหลืออยู่ของกรรมการผู้ทรงคุณวุฒิที่ได้รับแต่งตั้งไว้แล้ว

มาตรา ๑๕ นอกจากการพ้นจากตำแหน่งตามวาระตามมาตรา ๑๔ กรรมการผู้ทรงคุณวุฒิซึ่งคณะรัฐมนตรีแต่งตั้งพ้นจากตำแหน่งเมื่อ

- (๑) ตาย
- (๒) ลาออก
- (๓) เป็นบุคคลล้มละลาย
- (๔) เป็นคนไร้ความสามารถหรือคนเสมือนไร้ความสามารถ
- (๕) ได้รับโทษจำคุกโดยคำพิพากษาถึงที่สุดให้จำคุก เว้นแต่เป็นโทษสำหรับ ความผิดที่ได้กระทำโดยประมาทหรือความผิดลหุโทษ

(๖) คณะรัฐมนตรีให้ออก เพราะไม่อาจปฏิบัติหน้าที่ได้ตามปกติ หรือมีความ ประพฤติเสื่อมเสียหรือมีส่วนได้เสียในกิจการหรือธุรกิจใดๆ ที่อาจมีผลกระทบโดยตรงหรือก่อให้เกิด ความเสียหายอย่างร้ายแรงต่อคุณภาพสิ่งแวดล้อม

ในกรณีที่กรรมการผู้ทรงคุณวุฒิพ้นจากตำแหน่งก่อนวาระ คณะรัฐมนตรีอาจแต่งตั้ง ผู้อื่นเป็นกรรมการผู้ทรงคุณวุฒิแทนได้ และให้ผู้ที่ได้รับแต่งตั้งให้ดำรงตำแหน่งแทนอยู่ในตำแหน่ง เท่ากับวาระที่เหลืออยู่ของกรรมการผู้ทรงคุณวุฒิที่ตนแทน

มาตรา ๑๖ ในการประชุมคณะกรรมการสิ่งแวดล้อมแห่งชาติ ถ้าประธานกรรมการ ไม่มาประชุมหรือไม่อาจปฏิบัติหน้าที่ได้ ให้รองประธานกรรมการคนหนึ่งเป็นประธานในที่ประชุม ถ้าประธานกรรมการและรองประธานคนหนึ่งไม่มาประชุมหรือไม่อาจปฏิบัติหน้าที่ได้ ให้รองประธาน กรรมการคนที่สองเป็นประธานในที่ประชุมถ้าประธานกรรมการและรองประธานกรรมการ ทั้งสองคนไม่มาประชุมหรือไม่อาจปฏิบัติหน้าที่ได้ ให้กรรมการที่มาประชุมเลือกกรรมการคนหนึ่ง เป็นประธานในที่ประชุม

มาตรา ๑๗ การประชุมคณะกรรมการสิ่งแวดล้อมแห่งชาติ ต้องมีกรรมการมาประชุม ไม่น้อยกว่ากึ่งหนึ่งของจำนวนกรรมการทั้งหมด จึงจะเป็นองค์ประชุม

การวินิจฉัยชี้ขาดของที่ประชุมให้ถือเสียงข้างมาก กรรมการคนหนึ่งให้มีเสียงหนึ่ง ในการลงคะแนน ถ้าคะแนนเสียงเท่ากัน ให้ประธานในที่ประชุมออกเสียงเพิ่มขึ้นอีกเสียงหนึ่ง เป็นเสียงชี้ขาด

มาตรา ๑๘ คณะกรรมการสิ่งแวดล้อมแห่งชาติ อาจแต่งตั้งคณะกรรมการผู้ชำนาญการ หรือคณะอนุกรรมการ เพื่อพิจารณาหรือปฏิบัติการอย่างหนึ่งอย่างใดตามที่คณะกรรมการ สิ่งแวดล้อมแห่งชาติจะมอบหมายก็ได้

การประชุมคณะกรรมการผู้ชำนาญการและคณะอนุกรรมการ ให้นำมาตรา ๑๖ และ มาตรา ๑๗ มาใช้บังคับโดยอนุโลม

มาตรา ๑๙ ให้คณะกรรมการสิ่งแวดล้อมแห่งชาติมีอำนาจเรียกให้ส่วนราชการ รัฐวิสาหกิจและบุคคลอื่น ส่งเอกสารการสำรวจผลกระทบต่อคุณภาพสิ่งแวดล้อม และเอกสาร หรือข้อมูลที่เกี่ยวข้องของโครงการและแผนงานของส่วนราชการ รัฐวิสาหกิจหรือบุคคลนั้นมา พิจารณา ในการนี้อาจเรียกบุคคลที่เกี่ยวข้องมาชี้แจงด้วย หากเห็นว่าโครงการและแผนงานใดอาจจะ ทำให้เกิดผลเสียร้ายแรงต่อคุณภาพสิ่งแวดล้อม ให้เสนอมาตรการแก้ไขต่อคณะรัฐมนตรีต่อไป

ในกรณีที่เอกสารหรือข้อมูลที่คณะกรรมการสิ่งแวดล้อมแห่งชาติเรียกให้ส่งตามวรรคหนึ่ง เป็นเอกสารหรือข้อมูลเกี่ยวกับความลับอันมีลักษณะเป็นสิทธิบัตรซึ่งได้รับความคุ้มครองตาม กฎหมายว่าด้วยสิทธิบัตร ให้คณะกรรมการสิ่งแวดล้อมแห่งชาติกำหนดวิธีการและมาตรการที่ เหมาะสมเพื่อป้องกันมิให้เอกสาร หรือข้อมูลเหล่านั้นถูกเผยแพร่สู่บุคคลอื่นใด นอกจากนี้จะต้อง ใช้เอกสารหรือข้อมูลนั้นเพียงเพื่อวัตถุประสงค์ของมาตรานี้เท่านั้น

มาตรา ๒๐ ในการปฏิบัติตามหน้าที่ คณะกรรมการสิ่งแวดล้อมแห่งชาติ คณะ กรรมการผู้ชำนาญการ หรือคณะอนุกรรมการ อาจเชิญบุคคลใดมาให้ข้อเท็จจริง คำอธิบาย ความเห็น หรือคำแนะนำทางวิชาการได้เมื่อเห็นสมควร และอาจขอความร่วมมือจากบุคคลใด เพื่อให้ได้มาซึ่งข้อเท็จจริงหรือเพื่อสำรวจกิจกรรมใดๆ ที่อาจมีผลกระทบต่อคุณภาพสิ่งแวดล้อม

มาตรา ๒๑ ในการปฏิบัติหน้าที่ตามพระราชบัญญัตินี้ คณะกรรมการสิ่งแวดล้อม แห่งชาติอาจมอบหมายให้สำนักงานนโยบายและแผนสิ่งแวดล้อม กรมควบคุมมลพิษหรือ กรมส่งเสริมคุณภาพสิ่งแวดล้อม กระทรวงวิทยาศาสตร์ เทคโนโลยีและสิ่งแวดล้อม เป็นผู้ปฏิบัติการ หรือเตรียมข้อเสนอมายังคณะกรรมการสิ่งแวดล้อมแห่งชาติเพื่อพิจารณาดำเนินการต่อไปได้

หมวด ๒๓ กองทุนสิ่งแวดล้อม



มาตรา ๒๒ ให้จัดตั้งกองทุนขึ้นกองทุนหนึ่งเรียกว่า "กองทุนสิ่งแวดล้อม" ในกระทรวงการคลังประกอบด้วยเงินและทรัพย์สินดังต่อไปนี้

- (๑) เงินกองทุนน้ำมันเชื้อเพลิงตามจำนวนที่นายกรัฐมนตรีกำหนด
- (๒) เงินที่โอนมาจากเงินทุนหมุนเวียนเพื่อการพัฒนาสภาพแวดล้อมและคุณภาพชีวิต ตามพระราชบัญญัติงบประมาณรายจ่ายประจำปีงบประมาณ พ.ศ. ๒๕๓๕
- (๓) เงินค่าบริการและค่าปรับที่จัดเก็บตามพระราชบัญญัตินี้
- (๔) เงินอุดหนุนจากรัฐบาลเป็นคราวๆ
- (๕) เงินหรือทรัพย์สินอื่นที่ได้รับจากภาคเอกชนทั้งภายในและภายนอกประเท
รัฐบาลต่างประเทศ หรือองค์การระหว่างประเทศ
- (๖) เงินจากดอกผลและผลประโยชน์ใดๆ ที่เกิดจากกองทุนนี้
- (๗) เงินอื่นๆ ที่ได้รับมาเพื่อดำเนินการกองทุนนี้

ให้กรมบัญชีกลาง กระทรวงการคลัง เก็บรักษาเงินและทรัพย์สินของกองทุนสิ่งแวดล้อม และดำเนินการเบิกจ่ายเงินกองทุนสิ่งแวดล้อมตามพระราชบัญญัตินี้

มาตรา ๒๓ เงินกองทุนให้ใช้จ่ายเพื่อกิจการดังต่อไปนี้

- (๑) ให้ส่วนราชการหรือราชการส่วนท้องถิ่นสำหรับการลงทุนและดำเนินงานระบบบำบัดน้ำเสียรวมหรือระบบกำจัดของเสียรวม รวมทั้งการจัดหาจัดซื้อ ที่ดิน วัสดุ อุปกรณ์ เครื่องมือ และเครื่องใช้ที่จำเป็นสำหรับการดำเนินงาน และบำรุงรักษาระบบดังกล่าวด้วย
- (๒) ให้ราชการส่วนท้องถิ่นหรือรัฐวิสาหกิจกู้ยืม เพื่อจัดให้มีระบบบำบัดอากาศเสียหรือน้ำเสีย ระบบกำจัดของเสียหรืออุปกรณ์อื่นใด สำหรับใช้เฉพาะในกิจการของราชการส่วนท้องถิ่นหรือรัฐวิสาหกิจนั้น
- (๓) ให้เอกชนกู้ยืมในกรณีบุคคลนั้น มีหน้าที่ตามกฎหมายที่จะต้องจัดให้มีระบบบำบัดอากาศเสีย หรือน้ำเสีย ระบบกำจัดของเสีย หรืออุปกรณ์อื่นใด เพื่อการควบคุมบำบัดหรือขจัดมลพิษที่เกิดจากกิจกรรมหรือการดำเนินกิจการของตนเองหรือบุคคลนั้นเป็นผู้ได้รับใบอนุญาตให้ประกอบกิจการเป็นผู้รับจ้างให้บริการบำบัดน้ำเสียหรือกำจัดของเสียตามพระราชบัญญัตินี้

(๔) เป็นเงินช่วยเหลือและอุดหนุนกิจการใดๆ ที่เกี่ยวกับการส่งเสริมและรักษาคุณภาพสิ่งแวดล้อมตามที่คณะกรรมการกองทุนเห็นสมควรและโดยความเห็นชอบของคณะกรรมการสิ่งแวดล้อมแห่งชาติ

(๕) เป็นค่าใช้จ่ายในการบริหารกองทุน

มาตรา ๒๔ ให้คณะกรรมการกองทุนคณะหนึ่งประกอบด้วย ปลัดกระทรวงวิทยาศาสตร์ เทคโนโลยีและสิ่งแวดล้อมเป็นประธานกรรมการ ปลัดกระทรวงเกษตรและสหกรณ์ เลขาธิการคณะกรรมการพัฒนาการเศรษฐกิจและสังคมแห่งชาติ ผู้อำนวยการสำนักงานงบประมาณ อธิบดีกรมการปกครอง อธิบดีกรมบัญชีกลาง อธิบดีกรมโยธาธิการ อธิบดีกรมโรงงานอุตสาหกรรม อธิบดีกรมทรัพยากรธรณี อธิบดีกรมควบคุมมลพิษ อธิบดีกรมส่งเสริมคุณภาพสิ่งแวดล้อม และกรรมการผู้ทรงคุณวุฒิไม่เกินห้าคน ซึ่งคณะกรรมการสิ่งแวดล้อมแห่งชาติแต่งตั้งเป็นกรรมการและเลขาธิการสำนักงานนโยบายและแผนสิ่งแวดล้อมเป็นกรรมการและเลขานุการ

ให้นำความในมาตรา ๑๔ และมาตรา ๑๕ มาใช้บังคับกับการดำรงตำแหน่งของกรรมการผู้ทรงคุณวุฒิในคณะกรรมการกองทุนโดยอนุโลม

มาตรา ๒๕ ให้คณะกรรมการกองทุนมีอำนาจหน้าที่ดังต่อไปนี้

- (๑) พิจารณาจัดสรรเงินกองทุนเพื่อใช้ตามกิจการที่กำหนดไว้ในมาตรา ๒๓
- (๒) กำหนดหลักเกณฑ์ เงื่อนไข ระเบียบและวิธีการขอจัดสรรหรือขอกู้ยืมเงินกองทุน
- (๓) กำหนดระเบียบเกี่ยวกับอำนาจหน้าที่และวิธีดำเนินงานของผู้จัดการกองทุนตามมาตรา ๒๙ และมาตรา ๓๐ ตลอดจนวิธีการประสานงานระหว่างคณะกรรมการกองทุน กรมบัญชีกลางและผู้จัดการกองทุนตามมาตรา ๒๙ และมาตรา ๓๐
- (๔) วางระเบียบการรับเงินและเบิกจ่ายเงินกองทุน
- (๕) กำหนดระยะเวลาชำระคืนเงินที่กู้ยืมจากกองทุนตามมาตรา ๒๓ (๒) หรือ (๓) รวมทั้งอัตราดอกเบี้ยและหลักประกันตามความจำเป็นและเหมาะสม
- (๖) กำหนดอัตราส่วนและหลักเกณฑ์สำหรับการหักเงินค่าบริการและค่าปรับส่งเข้ากองทุนตามมาตรา ๙๓
- (๗) จัดทำรายงานการรับจ่ายเงินของกองทุนเสนอต่อคณะกรรมการสิ่งแวดล้อมแห่งชาติ ตามที่คณะกรรมการสิ่งแวดล้อมแห่งชาติกำหนด
- (๘) ปฏิบัติการอื่นใดตามที่กำหนดไว้ในพระราชบัญญัตินี้

การกำหนดระเบียบตาม (๒) (๓) หรือ (๔) และการกำหนดแนวทางการดำเนินงานเพื่อปฏิบัติหน้าที่ตาม (๑) หรือ (๕) ของคณะกรรมการกองทุนจะต้องได้รับความเห็นชอบจากคณะกรรมการสิ่งแวดล้อมแห่งชาติ

คณะกรรมการกองทุนอาจแต่งตั้งคณะกรรมการ เพื่อพิจารณาและปฏิบัติการอย่างหนึ่งอย่างใดตามที่คณะกรรมการกองทุนจะมอบหมายก็ได้

มาตรา ๒๖ ให้นำความในมาตรา ๑๖ มาตรา ๑๗ และมาตรา ๒๐ มาใช้บังคับกับการปฏิบัติหน้าที่ของคณะกรรมการกองทุน และคณะกรรมการที่คณะกรรมการกองทุนแต่งตั้งโดยอนุโลม

มาตรา ๒๗ ในการพิจารณาจัดสรรเงินกองทุนตามมาตรา ๒๓ (๑) ให้คณะกรรมการกองทุนพิจารณาคำขอจัดสรรในแผนปฏิบัติการเพื่อการจัดการคุณภาพสิ่งแวดล้อมในระดับจังหวัดตามมาตรา ๓๙ เพื่อทำการก่อสร้างหรือดำเนินการให้มีระบบบำบัดน้ำเสียหรือระบบกำจัดของเสีย ซึ่งได้รับการจัดสรรงบประมาณแผ่นดินตามมาตรา ๓๙ ให้แล้วส่วนหนึ่ง หรือราชการส่วนท้องถิ่นได้จัดสรรเงินรายได้ของราชการส่วนท้องถิ่นสมทบด้วยแล้วเป็นลำดับแรก

สัดส่วนระหว่างเงินงบประมาณแผ่นดิน หรือเงินรายได้ของราชการส่วนท้องถิ่นกับเงินกองทุนที่คณะกรรมการกองทุนจะพิจารณาอนุมัติจัดสรรให้ตามวรรคหนึ่งให้เป็นไปตามหลักเกณฑ์ที่คณะกรรมการสิ่งแวดล้อมแห่งชาติกำหนด

มาตรา ๒๘ การจัดสรรเงินกองทุนให้ราชการส่วนท้องถิ่น รัฐวิสาหกิจ หรือเอกชน ทำการกู้ยืมตามมาตรา ๒๓ (๒) หรือ (๓) ให้คณะกรรมการกองทุนพิจารณาตามหลักเกณฑ์และเงื่อนไขที่คณะกรรมการสิ่งแวดล้อมแห่งชาติกำหนด

เพื่อประโยชน์ในการส่งเสริมให้มีการปฏิบัติตามพระราชบัญญัตินี้ คณะกรรมการกองทุน โดยความเห็นชอบของคณะกรรมการสิ่งแวดล้อมแห่งชาติ อาจจัดสรรเงินกองทุนให้ราชการส่วนท้องถิ่น รัฐวิสาหกิจ หรือเอกชนรายหนึ่งรายได้กู้ยืมเงินกองทุนได้ โดยมีกำหนดระยะยาวเป็นพิเศษ และจะกำหนดให้ลดอัตราดอกเบี้ยหรือยกเว้นดอกเบี้ยตามที่เห็นสมควรก็ได้

มาตรา ๒๙ ให้อธิบดีกรมบัญชีกลาง กระทรวงการคลัง เป็นผู้จัดการกองทุนในเงินกองทุนส่วนที่จัดสรรให้ส่วนราชการหรือราชการส่วนท้องถิ่นสำหรับการลงทุนและดำเนินงานระบบบำบัดน้ำเสียรวมหรือระบบกำจัดของเสียรวมตามมาตรา ๒๓ (๑) และ เงินกองทุนในส่วนอื่นที่คณะกรรมการกองทุนจัดสรรนอกเหนือจากมาตรา ๒๓ (๒) และ (๓)

มาตรา ๓๐ คณะกรรมการกองทุนอาจมอบหมายให้สถาบันการเงินของรัฐที่เห็นสมควร หรือบริษัทเงินทุนอุตสาหกรรมแห่งประเทศไทย เป็นผู้จัดการกองทุนในเงินกองทุนส่วนที่จัดสรรให้ราชการส่วนท้องถิ่น รัฐวิสาหกิจหรือเอกชนกู้ยืมตามมาตรา ๒๓ (๒) และ (๓) ได้

ในการดำเนินการตามวรรคหนึ่ง ให้ผู้จัดการกองทุนมีหน้าที่วิเคราะห์ความเป็นไปในด้านการลงทุนและด้านวิชาการ และให้มีอำนาจทำสัญญาให้กู้ยืมแทนคณะกรรมการกองทุน ในฐานะผู้ให้กู้ เก็บรักษาและจ่ายเงินกองทุนส่วนนี้ให้ผู้กู้ตามเงื่อนไขในสัญญากู้ยืม รวมทั้งติดตาม

ทวงถามและรับเงินที่ผู้กู้ชำระคืนพร้อมทั้งดอกเบี้ยส่งเข้ากองทุนและให้มีอำนาจกำหนดระเบียบเพื่อปฏิบัติการในการให้กู้ยืมเงินได้โดยความเห็นชอบของคณะกรรมการกองทุน

สัญญากู้ยืมตามวรรคสองจะต้องมีเงื่อนไข ซึ่งเป็นสาระสำคัญของสัญญากำหนดให้ผู้กู้มีหน้าที่ต้องใช้เงินที่กู้ยืมไป เฉพาะเพื่อประโยชน์ในการปฏิบัติหน้าที่ตามกฎหมายของผู้กู้ที่กำหนดไว้ในพระราชบัญญัตินี้หรือตามกฎหมายอื่นที่เกี่ยวข้องเท่านั้น

มาตรา ๓๑ เงินกองทุนสิ่งแวดล้อมที่กรมบัญชีกลาง กระทรวงการคลัง เก็บรักษาไว้ตามมาตรา ๒๒ ให้กรมบัญชีกลางนำไปหาดอกผลโดยการฝากออมทรัพย์หรือฝากประจำกับสถาบันการเงินที่เป็นของรัฐ

เงินรายได้ของกองทุนสิ่งแวดล้อมตามมาตรา ๒๒ ให้นำส่งเข้ากองทุนสิ่งแวดล้อม เพื่อใช้ในกิจการตามที่บัญญัติไว้ในมาตรา ๒๓ โดยไม่ต้องนำส่งคลังเป็นรายได้แผ่นดิน

หมวด ๓

การคุ้มครองสิ่งแวดล้อม



ส่วนที่ ๑

มาตรฐานคุณภาพสิ่งแวดล้อม



มาตรา ๓๒ เพื่อประโยชน์ในการส่งเสริมและรักษาคุณภาพสิ่งแวดล้อม ให้คณะกรรมการสิ่งแวดล้อมแห่งชาติมีอำนาจประกาศในราชกิจจานุเบกษา กำหนดมาตรฐานคุณภาพสิ่งแวดล้อมในเรื่องต่อไปนี้

(๑) มาตรฐานคุณภาพน้ำในแม่น้ำลำคลอง หนอง บึง ทะเลสาบ อ่างเก็บน้ำ และแหล่งน้ำสาธารณะอื่นๆ ที่อยู่ภายในพื้นแผ่นดิน โดยจำแนกตามลักษณะการใช้ประโยชน์บริเวณพื้นที่ลุ่มน้ำในแต่ละพื้นที่

(๒) มาตรฐานคุณภาพน้ำทะเลชายฝั่งรวมทั้งบริเวณพื้นที่ปากแม่น้ำ

(๓) มาตรฐานคุณภาพน้ำบาดาล

(๔) มาตรฐานคุณภาพอากาศในบรรยากาศโดยทั่วไป

(๕) มาตรฐานระดับเสียงและความสั่นสะเทือนโดยทั่วไป

(๖) มาตรฐานคุณภาพสิ่งแวดล้อมในเรื่องอื่นๆ

การกำหนดมาตรฐานคุณภาพสิ่งแวดล้อมตามวรรคหนึ่งจะต้องอาศัยหลักวิชาการ กฎเกณฑ์ และหลักฐานทางวิทยาศาสตร์เป็นพื้นฐาน และจะต้องคำนึงถึงความเป็นไปได้ในเชิง เศรษฐกิจ สังคม และเทคโนโลยีที่เกี่ยวข้องด้วย

มาตรา ๓๓ ในกรณีให้เห็นสมควร ให้คณะกรรมการสิ่งแวดล้อมแห่งชาติมีอำนาจกำหนดมาตรฐานคุณภาพสิ่งแวดล้อมให้สูงกว่ามาตรฐานคุณภาพสิ่งแวดล้อมที่กำหนดตามมาตรา ๓๒ เป็นพิเศษ สำหรับในเขตอนุรักษ์หรือเขตพื้นที่คุ้มครองสิ่งแวดล้อมตามมาตรา ๔๓ หรือเขตพื้นที่ตามมาตรา ๔๕ หรือเขตควบคุมมลพิษตามมาตรา ๕๙

มาตรา ๓๔ ให้คณะกรรมการสิ่งแวดล้อมแห่งชาติมีอำนาจปรับปรุงแก้ไขมาตรฐานคุณภาพสิ่งแวดล้อมที่ได้กำหนดไว้แล้วให้เหมาะสมตามความก้าวหน้าในทางวิทยาศาสตร์ เทคโนโลยีและความเปลี่ยนแปลงในทางเศรษฐกิจและสังคมของประเทศ

ส่วนที่ ๒

การวางแผนจัดการคุณภาพสิ่งแวดล้อม



มาตรา ๓๕ ให้รัฐมนตรีโดยความเห็นชอบของคณะกรรมการสิ่งแวดล้อมแห่งชาติจัดทำแผนปฏิบัติการเรียกว่า "แผนจัดการคุณภาพสิ่งแวดล้อม" เพื่อปฏิบัติตามนโยบายและแผนการส่งเสริมและรักษาคุณภาพสิ่งแวดล้อมแห่งชาติ ซึ่งกำหนดขึ้นตามมาตรา ๑๓ (๑)

แผนจัดการคุณภาพสิ่งแวดล้อมตามวรรคหนึ่ง ให้ประกาศในราชกิจจานุเบกษา

ให้ส่วนราชการที่เกี่ยวข้องมีหน้าที่ดำเนินการตามอำนาจหน้าที่เพื่อปฏิบัติการให้เป็นไปตามแผนจัดการคุณภาพสิ่งแวดล้อม และเพื่อให้การดำเนินการเป็นไปโดยบรรลุวัตถุประสงค์และเป้าหมายที่กำหนด ให้กระทรวงวิทยาศาสตร์ เทคโนโลยีและสิ่งแวดล้อม มีหน้าที่ให้คำแนะนำแก่ส่วนราชการและรัฐวิสาหกิจที่เกี่ยวข้อง เพื่อจัดทำแผนงานหรือดำเนินการอย่างใดอย่างหนึ่งตามแผนจัดการคุณภาพสิ่งแวดล้อมนั้น

มาตรา ๓๖ แผนจัดการคุณภาพสิ่งแวดล้อมตามมาตรา ๓๕ อาจจัดทำเป็นแผนระยะสั้น ระยะกลาง หรือระยะยาวได้ตามความเหมาะสม และควรจะต้องประกอบด้วยแผนงานและแนวทางการดำเนินงานในเรื่องดังต่อไปนี้

(๑) การจัดการคุณภาพอากาศ น้ำ และคุณภาพสิ่งแวดล้อมในเรื่องอื่นๆ

(๒) การควบคุมมลพิษจากแหล่งกำเนิด

(๓) การอนุรักษ์สิ่งแวดล้อมธรรมชาติ ทรัพยากรธรรมชาติ หรือสิ่งแวดล้อม

ศิลปกรรม

(๔) การประมาณการเงินงบประมาณแผ่นดินและเงินกองทุนที่จำเป็นสำหรับการดำเนินงานตามแผน

(๕) การจัดองค์กรและระเบียบการบริหารงานเพื่อเสริมสร้างความร่วมมือและประสานงานระหว่างส่วนราชการที่เกี่ยวข้องและระหว่างส่วนราชการกับเอกชน รวมทั้งการกำหนดอัตราค่าจ้างพนักงานเจ้าหน้าที่ที่จำเป็นสำหรับการดำเนินงานตามแผน

(๖) การตรากฎหมายและออกกฎข้อบังคับ ข้อบัญญัติท้องถิ่น ระเบียบ คำสั่ง และประกาศที่จำเป็นสำหรับการดำเนินงานตามแผน

(๗) การตรวจสอบ ติดตาม และวิเคราะห์คุณภาพสิ่งแวดล้อม เพื่อประโยชน์ในการประเมินผลการดำเนินงานตามแผนและการบังคับใช้กฎหมายที่เกี่ยวข้อง

มาตรา ๓๗ เมื่อได้ประกาศใช้แผนจัดการคุณภาพสิ่งแวดล้อมในราชกิจจานุเบกษาแล้ว ให้ผู้ว่าราชการจังหวัดในท้องที่เขตพื้นที่คุ้มครองสิ่งแวดล้อมตามมาตรา ๔๓ หรือเขตควบคุมมลพิษตามมาตรา ๕๙ มีหน้าที่จัดทำแผนปฏิบัติการเพื่อการจัดการคุณภาพสิ่งแวดล้อมในระดับจังหวัด เสนอขอความเห็นชอบต่อคณะกรรมการสิ่งแวดล้อมแห่งชาติภายในหนึ่งร้อยยี่สิบวัน นับแต่วันที่คณะกรรมการสิ่งแวดล้อมแห่งชาติได้แจ้งให้จังหวัดนั้นจัดทำแผนปฏิบัติการเพื่อการจัดการคุณภาพสิ่งแวดล้อมในระดับจังหวัด แต่ถ้ามีเหตุอันสมควร คณะกรรมการสิ่งแวดล้อมแห่งชาติอาจขยายระยะเวลาดังกล่าวออกไปได้อีกตามความเหมาะสม

การจัดทำแผนปฏิบัติการเพื่อการจัดการคุณภาพสิ่งแวดล้อมในระดับจังหวัดสำหรับเขตควบคุมมลพิษตามมาตรา ๕๙ ให้ผู้ว่าราชการจังหวัดนำแผนปฏิบัติการเพื่อลดและขจัดมลพิษในเขตควบคุมมลพิษซึ่งเจ้าพนักงานท้องถิ่นจัดทำขึ้นตามมาตรา ๖๐ มารวมเป็นส่วนหนึ่งของแผนปฏิบัติการเพื่อการจัดการคุณภาพสิ่งแวดล้อมในระดับจังหวัดด้วย

ในกรณีที่จังหวัดใดไม่อยู่ในเขตพื้นที่คุ้มครองสิ่งแวดล้อมตามมาตรา ๔๓ หรือเขตควบคุมมลพิษตามมาตรา ๕๙ แต่ประสงค์จะดำเนินการส่งเสริมและรักษาคุณภาพสิ่งแวดล้อมในเขตจังหวัดของตน ผู้ว่าราชการจังหวัดของจังหวัดนั้นอาจจัดทำแผนปฏิบัติการเพื่อการจัดการคุณภาพสิ่งแวดล้อมในระดับจังหวัดให้สอดคล้องกับแผนจัดการคุณภาพสิ่งแวดล้อมเพื่อเสนอขอความเห็นชอบต่อคณะกรรมการสิ่งแวดล้อมแห่งชาติก็ได้

มาตรา ๓๘ แผนปฏิบัติการเพื่อการจัดการคุณภาพสิ่งแวดล้อมในระดับจังหวัดที่จะเสนอต่อคณะกรรมการสิ่งแวดล้อมแห่งชาติ จะต้องเป็นแผนปฏิบัติการที่เสนอระบบการจัดการคุณภาพสิ่งแวดล้อมตามแนวทางที่กำหนดไว้ในแผนจัดการคุณภาพสิ่งแวดล้อม โดยคำนึงถึงสภาพความรุนแรงของปัญหาและเงื่อนไขต่างๆ ในด้านเศรษฐกิจ สังคม และสิ่งแวดล้อมของจังหวัดนั้น และควรจะต้องมีสาระสำคัญในเรื่องดังต่อไปนี้

(๑) แผนการควบคุมมลพิษจากแหล่งกำเนิด

(๒) แผนการจัดหาและให้ได้มาซึ่งที่ดิน วัสดุ อุปกรณ์ เครื่องมือ และเครื่องใช้ที่

จำเป็นสำหรับการก่อสร้าง ติดตั้ง ปรับปรุง ดัดแปลง ซ่อมแซม บำรุงรักษาและดำเนินการระบบ
บำบัดน้ำเสียรวม หรือระบบกำจัดของเสียรวมของส่วนราชการหรือราชการส่วนท้องถิ่น

(ก) แผนการจัดเก็บภาษีอากรและค่าบริการเพื่อการดำเนินการ และบำรุงรักษา
ระบบบำบัดน้ำเสียรวมหรือระบบการกำจัดของเสียรวมตาม (ข)

(ค) แผนการตรวจสอบ ติดตาม และควบคุมการปล่อยทิ้งน้ำเสียและของเสีย
อย่างอื่นจากแหล่งกำเนิดมลพิษ

(ง) แผนการบังคับใช้กฎหมายเพื่อป้องกันและปราบปรามการละเมิด และฝ่าฝืน
กฎหมายเกี่ยวกับการควบคุมมลพิษ การอนุรักษ์ธรรมชาติ ทรัพยากรธรรมชาติ และสิ่งแวดล้อม
ศิลปกรรม

มาตรา ๓๙ แผนปฏิบัติการเพื่อการจัดการคุณภาพสิ่งแวดล้อมในระดับจังหวัดที่จะ
ได้รับการพิจารณาจากคณะกรรมการสิ่งแวดล้อมแห่งชาติในลำดับแรก จะต้องเสนอประมาณ
การเงินงบประมาณแผ่นดินและเงินกองทุน สำหรับการก่อสร้างหรือดำเนินการเพื่อให้มีระบบ
บำบัดน้ำเสียรวมหรือระบบกำจัดของเสียรวม ตามมาตรา ๓๘ (๒) ด้วย ในกรณีที่จะจังหวัดใด
ยังไม่พร้อมที่จะดำเนินการเพื่อให้มีระบบบำบัดน้ำเสียรวมหรือระบบกำจัดของเสียรวมอาจเสนอ
แผนการส่งเสริมให้เอกชนลงทุนก่อสร้างและดำเนินการระบบบำบัดน้ำเสียหรือระบบกำจัดของเสีย
เพื่อให้บริการในเขตจังหวัดนั้นแทน

การจัดทำแผนปฏิบัติการตามวรรคหนึ่งจะต้องมีแบบแปลนรายการละเอียดและ
ประมาณการราคาของโครงการก่อสร้าง ติดตั้ง ปรับปรุง ดัดแปลง ซ่อมแซม บำรุงรักษา รวมทั้ง
กระบวนการและวิธีดำเนินการระบบบำบัดน้ำเสียรวมหรือระบบการกำจัดของเสียรวมที่เสนอ
ขอจัดสรรเงินงบประมาณและเงินกองทุนดังกล่าวประกอบคำขอด้วย

เพื่อประโยชน์ในการให้ความเห็นชอบแผนปฏิบัติการเพื่อการจัดการคุณภาพสิ่งแวดล้อม
ในระดับจังหวัดซึ่งจะต้องมีคำขอจัดสรรเงินงบประมาณแผ่นดินตามวรรคหนึ่ง ให้สำนักงาน
นโยบายและแผนสิ่งแวดล้อม มีหน้าที่ในการรวบรวมและวิเคราะห์แผนปฏิบัติการเพื่อการจัดการ
คุณภาพสิ่งแวดล้อมในระดับจังหวัด เพื่อเสนอขอตั้งเป็นงบประมาณรายจ่ายประจำปีของสำนักงาน
นโยบายและแผนสิ่งแวดล้อมไว้เพื่อการนี้โดยเฉพาะ

มาตรา ๔๐ ในกรณีที่การจัดการคุณภาพสิ่งแวดล้อมเรื่องใดเรื่องหนึ่งจะต้องดำเนินการ
ในพื้นที่ที่คาบเกี่ยวกันระหว่างพื้นที่ของสองจังหวัดขึ้นไปเนื่องจากลักษณะทางภูมิศาสตร์หรือ
ระบบนิเวศน์ตามธรรมชาติของพื้นที่นั้นหรือเพื่อประโยชน์ในการจัดการอย่างเป็นระบบตาม
หลักการจัดการคุณภาพสิ่งแวดล้อมและทรัพยากรธรรมชาติที่ถูกต้องและเหมาะสม ให้ผู้ว่าราชการ
จังหวัดที่เกี่ยวข้องร่วมกันจัดทำแผนปฏิบัติการตามมาตรา ๓๙

มาตรา ๔๑ ในกรณีที่จังหวัดใดซึ่งมีหน้าที่ต้องจัดทำแผนปฏิบัติการตามมาตรา ๓๗ ไม่จัดทำหรือไม่สามารถจัดทำได้ หรือจัดทำเสนอแล้วแต่ไม่ได้รับความเห็นชอบจากคณะกรรมการสิ่งแวดล้อมแห่งชาติ ให้คณะกรรมการสิ่งแวดล้อมแห่งชาติพิจารณาหาปัญหาคุณภาพสิ่งแวดล้อมของจังหวัดนั้นว่ามีความรุนแรงถึงขนาดที่จำเป็นจะต้องดำเนินการอย่างหนึ่งอย่างใดหรือไม่ หากเห็นว่าจำเป็นให้คณะกรรมการสิ่งแวดล้อมแห่งชาติเสนอต่อนายกรัฐมนตรี เพื่อออกคำสั่งให้กระทรวงวิทยาศาสตร์ เทคโนโลยีและสิ่งแวดล้อม เป็นผู้จัดทำแผนปฏิบัติการสำหรับจังหวัดนั้นแทน

ส่วนที่ ๓

เขตอนุรักษ์และพื้นที่คุ้มครองสิ่งแวดล้อม



มาตรา ๔๒ การคุ้มครองและจัดการพื้นที่ในเขตอุทยานแห่งชาติ และเขตรักษาพันธุ์สัตว์ป่า ให้เป็นไปตามแผนจัดการคุณภาพสิ่งแวดล้อมตามมาตรา ๓๕ และตามกฎหมายว่าด้วยการนั้น

มาตรา ๔๓ ในกรณีที่ปรากฏว่าพื้นที่ใดมีลักษณะเป็นพื้นที่ต้นน้ำลำธารหรือมีระบบนิเวศน์ตามธรรมชาติที่แตกต่างจากพื้นที่อื่นโดยทั่วไป หรือมีระบบนิเวศน์ตามธรรมชาติที่อาจถูกทำลายหรืออาจได้รับผลกระทบกระเทือนจากกิจกรรมต่างๆ ของมนุษย์ได้โดยง่ายหรือเป็นพื้นที่ที่มีคุณค่าทางธรรมชาติหรือศิลปกรรมอันควรแก่การอนุรักษ์และพื้นที่นั้นยังมิได้ถูกประกาศกำหนดให้เป็นเขตอนุรักษ์ ให้รัฐมนตรีโดยคำแนะนำของคณะกรรมการสิ่งแวดล้อมแห่งชาติ มีอำนาจออกกฎกระทรวงกำหนดให้พื้นที่นั้นเป็นเขตพื้นที่คุ้มครองสิ่งแวดล้อม

มาตรา ๔๔ ในการออกกฎกระทรวงตามมาตรา ๔๓ ให้กำหนดมาตรการคุ้มครองอย่างใดอย่างหนึ่งหรือหลายอย่างดังต่อไปนี้ในกฎกระทรวงด้วย

(๑) กำหนดการใช้ประโยชน์ที่ดินเพื่อรักษาสภาพธรรมชาติหรือมิให้กระทบกระเทือนต่อระบบนิเวศน์ตามธรรมชาติหรือคุณค่าของสิ่งแวดล้อมศิลปกรรม

(๒) ห้ามการกระทำหรือกิจกรรมใดๆ ที่อาจเป็นอันตรายหรือก่อให้เกิดผลกระทบในทางเปลี่ยนแปลงระบบนิเวศน์ของพื้นที่นั้นจากลักษณะตามธรรมชาติหรือเกิดผลกระทบต่อคุณค่าของสิ่งแวดล้อมศิลปกรรม

(๓) กำหนดประเภทและขนาดของโครงการหรือกิจการของส่วนราชการ รัฐวิสาหกิจ หรือเอกชนที่จะทำการก่อสร้างหรือดำเนินการในพื้นที่นั้น ให้มีหน้าที่ต้องเสนอรายงานการวิเคราะห์ผลกระทบสิ่งแวดล้อม

(๔) กำหนดวิธีจัดการโดยเฉพาะสำหรับพื้นที่นั้นรวมทั้งการกำหนดขอบเขตหน้าที่และความรับผิดชอบของส่วนราชการที่เกี่ยวข้องเพื่อประโยชน์ในการร่วมมือและ

ประสานงานให้เกิดประสิทธิภาพในการปฏิบัติงาน เพื่อรักษาสภาพธรรมชาติหรือระบบนิเวศน์ตามธรรมชาติหรือคุณค่าของสิ่งแวดล้อมศิลปกรรมในพื้นที่นั้น

(๕) กำหนดมาตรการคุ้มครองอื่นๆ ตามที่เห็นสมควรและเหมาะสมแก่สภาพของพื้นที่นั้น

มาตรา ๔๕ ในพื้นที่ใดที่ได้มีการกำหนดให้เป็นเขตอนุรักษ์ เขตผังเมืองรวม เขตผังเมืองเฉพาะ เขตควบคุมอาคาร เขตนิคมอุตสาหกรรม ตามกฎหมายว่าด้วยการนั้น หรือเขตควบคุมมลพิษตามพระราชบัญญัตินี้ไว้แล้ว แต่ปรากฏว่ามีสภาพปัญหาคุณภาพสิ่งแวดล้อมรุนแรงเข้าขั้นวิกฤตซึ่งจำเป็นจะต้องได้รับการแก้ไขโดยทันทีและส่วนราชการที่เกี่ยวข้องไม่มีอำนาจตามกฎหมายหรือไม่สามารถที่จะทำการแก้ไขปัญหาได้ ให้รัฐมนตรีโดยความเห็นชอบของคณะกรรมการสิ่งแวดล้อมแห่งชาติเสนอต่อคณะรัฐมนตรีขออนุมัติเข้าดำเนินการเพื่อใช้มาตรการคุ้มครองอย่างใดอย่างหนึ่งหรือหลายอย่างตามมาตรา ๔๔ ตามความจำเป็นและเหมาะสม เพื่อควบคุมและแก้ไขปัญหาในพื้นที่นั้นได้

เมื่อได้รับอนุมัติจากคณะรัฐมนตรีตามวรรคหนึ่งแล้ว ให้รัฐมนตรีประกาศในราชกิจจานุเบกษา กำหนดเขตพื้นที่ รายละเอียดเกี่ยวกับมาตรการคุ้มครองและกำหนดระยะเวลาที่จะใช้มาตรการคุ้มครองดังกล่าวในพื้นที่นั้น

การขยายระยะเวลาตามประกาศในวรรคสองให้กระทำได้เมื่อได้รับความเห็นชอบจากคณะกรรมการสิ่งแวดล้อมแห่งชาติและคณะรัฐมนตรี โดยทำเป็นประกาศในราชกิจจานุเบกษา

ส่วนที่ ๔

การกำรยงนการวิเคราะห์ผลกระทบสิ่งแวดล้อม



มาตรา ๔๖ เพื่อประโยชน์ในการส่งเสริมและรักษาคุณภาพสิ่งแวดล้อมให้รัฐมนตรีโดยความเห็นชอบของคณะกรรมการสิ่งแวดล้อมแห่งชาติ มีอำนาจประกาศในราชกิจจานุเบกษา กำหนดประเภทและขนาดของโครงการหรือกิจการของส่วนราชการ รัฐวิสาหกิจ หรือเอกชนที่มีผลกระทบต่อสิ่งแวดล้อม ซึ่งต้องจัดทำรายงานการวิเคราะห์ผลกระทบสิ่งแวดล้อม เพื่อเสนอขอความเห็นชอบตามมาตรา ๔๗ มาตรา ๔๘ และมาตรา ๔๙

ในการประกาศตามวรรคหนึ่ง ให้กำหนดหลักเกณฑ์ วิธีการ ระเบียบปฏิบัติแนวทางการจัดทำรายงานการวิเคราะห์ผลกระทบสิ่งแวดล้อม ตลอดจนเอกสารที่เกี่ยวข้องซึ่งต้องเสนอพร้อมกับรายงานการวิเคราะห์ผลกระทบสิ่งแวดล้อม สำหรับโครงการหรือกิจการแต่ละประเภท และแต่ละขนาดด้วย

ในกรณีที่โครงการหรือกิจการประเภทหรือขนาดใดหรือที่จะจัดตั้งขึ้นในพื้นที่ใดมีการวิเคราะห์ผลกระทบสิ่งแวดล้อมไว้แล้ว และเป็นมาตรฐานที่สามารถใช้กับโครงการหรือกิจการประเภทหรือขนาดเดียวกันหรือในพื้นที่ลักษณะเดียวกันได้ รัฐมนตรีโดยความเห็นชอบของคณะกรรมการสิ่งแวดล้อมแห่งชาติอาจประกาศในราชกิจจานุเบกษากำหนดให้โครงการหรือกิจการในทำนองเดียวกันได้รับยกเว้นไม่ต้องจัดทำรายงานการวิเคราะห์ผลกระทบสิ่งแวดล้อมก็ได้ แต่ทั้งนี้ โครงการหรือกิจการนั้นจะต้องแสดงความยินยอมปฏิบัติตามมาตรการต่างๆ ที่กำหนดไว้ในการวิเคราะห์ผลกระทบสิ่งแวดล้อมสำหรับโครงการหรือกิจการนั้นตามหลักเกณฑ์และวิธีการที่รัฐมนตรีกำหนด

มาตรา ๔๗ ในกรณีที่โครงการหรือกิจการซึ่งต้องจัดทำรายงานการวิเคราะห์ผลกระทบสิ่งแวดล้อมตามมาตรา ๔๖ เป็นโครงการหรือกิจการของส่วนราชการ รัฐวิสาหกิจหรือโครงการร่วมกับเอกชน ซึ่งต้องเสนอขอรับความเห็นชอบจากคณะรัฐมนตรีตามระเบียบปฏิบัติของทางราชการ ให้ส่วนราชการหรือรัฐวิสาหกิจซึ่งเป็นผู้รับผิดชอบโครงการหรือกิจการนั้น จัดทำรายงานการวิเคราะห์ผลกระทบสิ่งแวดล้อม ตั้งแต่ในระยะทำการศึกษาค้นคว้าความเหมาะสมของโครงการเสนอต่อคณะกรรมการสิ่งแวดล้อมแห่งชาติ เพื่อเสนอความเห็นประกอบการพิจารณาของคณะรัฐมนตรี

ในการพิจารณาให้ความเห็นชอบรายงานการวิเคราะห์ผลกระทบสิ่งแวดล้อมที่เสนอตามวรรคหนึ่ง คณะรัฐมนตรีอาจขอให้บุคคลหรือสถาบันใด ซึ่งเป็นผู้ชำนาญการหรือเชี่ยวชาญเกี่ยวกับการวิเคราะห์ผลกระทบสิ่งแวดล้อมทำการศึกษาและเสนอรายงานหรือความเห็นเพื่อประกอบการพิจารณาด้วยก็ได้

สำหรับโครงการหรือกิจการของส่วนราชการหรือรัฐวิสาหกิจตามมาตรา ๔๖ ซึ่งไม่จำเป็นต้องเสนอขอรับความเห็นชอบจากคณะรัฐมนตรีตามวรรคหนึ่ง ให้ส่วนราชการหรือรัฐวิสาหกิจ ซึ่งเป็นผู้รับผิดชอบโครงการหรือกิจการนั้นจัดทำรายงานการวิเคราะห์ผลกระทบสิ่งแวดล้อมเพื่อเสนอขอความเห็นชอบก่อนที่จะดำเนินการตามหลักเกณฑ์และวิธีการที่กำหนดไว้ในมาตรา ๔๘ และมาตรา ๔๙

มาตรา ๔๘ ในกรณีที่โครงการหรือกิจการซึ่งต้องจัดทำรายงานการวิเคราะห์ผลกระทบสิ่งแวดล้อม ตามมาตรา ๔๖ เป็นโครงการหรือกิจการซึ่งจะต้องได้รับอนุญาตจากทางราชการตามกฎหมายก่อนเริ่มการก่อสร้างหรือดำเนินการให้บุคคลผู้ขออนุญาตเสนอรายงานการวิเคราะห์ผลกระทบสิ่งแวดล้อมต่อเจ้าหน้าที่ซึ่งมีอำนาจตามกฎหมายนั้น และต่อสำนักงานนโยบายและแผนสิ่งแวดล้อม ในการเสนอรายงานดังกล่าวอาจจัดทำเป็นรายงานผลกระทบสิ่งแวดล้อมเบื้องต้นตามหลักเกณฑ์และวิธีการที่รัฐมนตรีกำหนดตามมาตรา ๔๖ วรรคสอง ก็ได้

ให้เจ้าหน้าที่ซึ่งมีอำนาจอนุญาตตามกฎหมายรอกการสั่งอนุญาตสำหรับโครงการหรือ
กิจการตามวรรคหนึ่งไว้ก่อนจนกว่าจะทราบผลการพิจารณารายงานการวิเคราะห์ผลกระทบ
สิ่งแวดล้อมตามมาตรา ๔๙ จากสำนักงานนโยบายและแผนสิ่งแวดล้อม

ให้สำนักงานนโยบายและแผนสิ่งแวดล้อมตรวจสอบรายงานการวิเคราะห์ผลกระทบ
สิ่งแวดล้อมและเอกสารที่เกี่ยวข้องที่เสนอมา หากเห็นว่ารายงานที่เสนอมามีได้จัดทำให้ถูกต้อง
ตามหลักเกณฑ์และวิธีการที่กำหนดไว้ในมาตรา ๔๖ วรรคสอง หรือมีเอกสารข้อมูลไม่ครบถ้วน
ให้สำนักงานนโยบายและแผนสิ่งแวดล้อมแจ้งให้บุคคลผู้ขออนุญาตที่เสนอรายงานทราบภายใน
กำหนดเวลาสิบห้าวันนับแต่วันที่ได้รับการเสนอรายงานนั้น

ในกรณีที่สำนักงานนโยบายและแผนสิ่งแวดล้อมพิจารณาเห็นว่า รายงานการวิเคราะห์
ผลกระทบสิ่งแวดล้อมและเอกสารที่เกี่ยวข้องที่เสนอมามีถูกต้องและมีข้อมูลครบถ้วน หรือได้มี
การแก้ไขเพิ่มเติมให้ถูกต้องครบถ้วนตามวรรคสามแล้ว ให้สำนักงานนโยบายและแผนสิ่งแวดล้อม
พิจารณาเสนอความเห็นเบื้องต้นเกี่ยวกับรายงานดังกล่าวให้แล้วเสร็จภายในกำหนดสามสิบวัน
นับแต่วันที่ได้รับการเสนอรายงานนั้น เพื่อนำเสนอให้คณะกรรมการผู้ชำนาญการพิจารณาต่อไป

การแต่งตั้งคณะกรรมการผู้ชำนาญการตามวรรคสี่ ให้เป็นไปตามหลักเกณฑ์และวิธีการ
ที่คณะกรรมการสิ่งแวดล้อมแห่งชาติกำหนด ซึ่งจะต้องประกอบด้วยผู้ทรงคุณวุฒิหรือผู้เชี่ยวชาญ
ในสาขาวิชาการต่างๆ ที่เกี่ยวข้อง และจะต้องมีเจ้าหน้าที่ผู้มีอำนาจอนุญาตตามกฎหมายสำหรับ
โครงการหรือกิจการนั้น หรือผู้แทนร่วมเป็นกรรมการอยู่ด้วย

มาตรา ๔๙ การพิจารณาของคณะกรรมการผู้ชำนาญการตามมาตรา ๔๘ ให้กระทำให้
แล้วเสร็จภายในสี่สิบห้าวันนับแต่วันที่ได้รับรายงานการวิเคราะห์ผลกระทบสิ่งแวดล้อมจากสำนักร
นโยบายและแผนสิ่งแวดล้อม ถ้าคณะกรรมการผู้ชำนาญการมิได้พิจารณาให้เสร็จภายในกำหนด
เวลาดังกล่าว ให้ถือว่าคณะกรรมการผู้ชำนาญการให้ความเห็นชอบแล้ว

ในกรณีที่คณะกรรมการผู้ชำนาญการให้ความเห็นชอบ หรือในกรณีที่ถือว่าคณะกรรมการ
ผู้ชำนาญการให้ความเห็นชอบแล้ว ให้เจ้าหน้าที่ซึ่งมีอำนาจตามกฎหมายสั่งอนุญาตแก่บุคคล
ซึ่งขออนุญาตได้

ในกรณีที่คณะกรรมการผู้ชำนาญการไม่ให้ความเห็นชอบ ให้เจ้าหน้าที่รอกการสั่งอนุญาต
แก่บุคคลผู้ขออนุญาตไว้ก่อนจนกว่าบุคคลดังกล่าวจะเสนอรายงานการวิเคราะห์ผลกระทบ
สิ่งแวดล้อมตามที่คณะกรรมการสั่งให้ทำการแก้ไขเพิ่มเติมหรือจัดทำใหม่ทั้งฉบับ
ตามแนวทางหรือรายละเอียดที่คณะกรรมการผู้ชำนาญการกำหนด

เมื่อบุคคลดังกล่าวได้เสนอรายงานการวิเคราะห์ผลกระทบสิ่งแวดล้อมซึ่งได้ทำการแก้ไขเพิ่มเติมหรือได้จัดทำใหม่ทั้งฉบับแล้ว ให้คณะกรรมการผู้ชำนาญการพิจารณารายงานดังกล่าว ให้แล้วเสร็จภายในสามสิบวันนับแต่วันที่ได้รับการเสนอรายงานดังกล่าว แต่ถ้คณะกรรมการผู้ชำนาญการมิได้พิจารณาให้แล้วเสร็จภายในกำหนดเวลาดังกล่าว ให้ถือว่าคณะกรรมการผู้ชำนาญการเห็นชอบ และให้เจ้าหน้าที่ดังกล่าวส่งอนุญาตแก่บุคคลผู้ขออนุญาตได้

ในกรณีให้เห็นเป็นการสมควร รัฐมนตรีจะประกาศในราชกิจจานุเบกษากำหนดให้โครงการหรือกิจการตามประเภทและขนาดที่ประกาศกำหนดตามมาตรา ๔๖ ต้องเสนอรายงานการวิเคราะห์ผลกระทบสิ่งแวดล้อมในการขอต่อยุใบอนุญาตสำหรับโครงการหรือกิจการนั้น ตามวิธีการเช่นเดียวกับการขออนุญาตด้วยก็ได้

มาตรา ๕๐ เพื่อประโยชน์ในการพิจารณารายงานการวิเคราะห์ผลกระทบสิ่งแวดล้อมตามมาตรา ๔๘ และมาตรา ๔๙ ให้กรรมการผู้ชำนาญการหรือพนักงานเจ้าหน้าที่ซึ่งได้รับมอบหมายจากคณะกรรมการผู้ชำนาญการ มีอำนาจตรวจสอบสถานที่ซึ่งเป็นที่ตั้งของโครงการหรือกิจการที่เสนอขอรับความเห็นชอบในรายงานการวิเคราะห์ผลกระทบสิ่งแวดล้อมได้ตามความเหมาะสม

เมื่อคณะกรรมการผู้ชำนาญการได้ให้ความเห็นชอบในรายงานการวิเคราะห์ผลกระทบสิ่งแวดล้อมตามมาตรา ๔๙ แล้ว ให้เจ้าหน้าที่ซึ่งมีอำนาจตามกฎหมายในการพิจารณาสั่งอนุญาตหรือต่อยุใบอนุญาต นำมาตรการตามที่เสนอไว้ในรายงานการวิเคราะห์ผลกระทบสิ่งแวดล้อมไปกำหนดเป็นเงื่อนไขในการสั่งอนุญาต หรือต่อยุใบอนุญาตโดยให้ถือว่าเป็นเงื่อนไขที่กำหนดตามกฎหมายในเรื่องนั้นด้วย

มาตรา ๕๑ เพื่อประโยชน์ในการปฏิบัติตามมาตรา ๔๗ และมาตรา ๔๘ รัฐมนตรีโดยความเห็นชอบของคณะกรรมการสิ่งแวดล้อมแห่งชาติอาจกำหนดให้รายงานการวิเคราะห์ผลกระทบสิ่งแวดล้อมตามมาตรา ๔๖ ต้องจัดทำหรือได้รับการรับรองจากบุคคลซึ่งได้รับอนุญาต ให้เป็นผู้ชำนาญการศึกษาผลกระทบสิ่งแวดล้อมก็ได้

การขอและการออกใบอนุญาต คุณสมบัติของผู้ชำนาญการศึกษาผลกระทบสิ่งแวดล้อมที่จะมีสิทธิทำรายงานการวิเคราะห์ผลกระทบสิ่งแวดล้อมการควบคุมการปฏิบัติงานของผู้ได้รับใบอนุญาต การต่อยุใบอนุญาต การออกใบแทนใบอนุญาต การสั่งพักและการเพิกถอนการอนุญาต และการเสียค่าธรรมเนียมการขอและการออกใบอนุญาตให้เป็นไปตามหลักเกณฑ์ วิธีการ และเงื่อนไขที่กำหนดในกฎกระทรวง

หมวด ๔ การควบคุมมลพิษ



ส่วนที่ ๑

คณะกรรมการควบคุมมลพิษ



มาตรา ๕๒ เพื่อประโยชน์ในการควบคุมมลพิษตามพระราชบัญญัตินี้ ให้มีคณะกรรมการคณะหนึ่งเรียกว่า "คณะกรรมการควบคุมมลพิษ" ประกอบด้วยปลัดกระทรวงวิทยาศาสตร์ เทคโนโลยีและสิ่งแวดล้อมเป็นประธานกรรมการ อธิบดีกรมการปกครอง อธิบดีกรมตำรวจ อธิบดีกรมการขนส่งทางบก อธิบดีกรมเจ้าท่า อธิบดีกรมโยธาธิการ อธิบดีกรมทรัพยากรธรณี อธิบดีกรมโรงงานอุตสาหกรรม อธิบดีกรมอนามัย อธิบดีกรมวิชาการเกษตร อธิบดีกรมส่งเสริมคุณภาพสิ่งแวดล้อม เลขาธิการสำนักงานนโยบายและแผนสิ่งแวดล้อม ปลัดกรุงเทพมหานคร ผู้ทรงคุณวุฒิไม่เกินห้าคนซึ่งคณะกรรมการสิ่งแวดล้อมแห่งชาติแต่งตั้ง เป็นกรรมการ และอธิบดีกรมควบคุมมลพิษเป็นกรรมการและเลขานุการ

ให้นำความในมาตรา ๑๔ และมาตรา ๑๕ มาใช้บังคับกับการดำรงตำแหน่งของกรรมการผู้ทรงคุณวุฒิในคณะกรรมการควบคุมมลพิษโดยอนุโลม

มาตรา ๕๓ ให้คณะกรรมการควบคุมมลพิษมีอำนาจและหน้าที่ดังต่อไปนี้

(๑) เสนอแผนปฏิบัติการเพื่อป้องกันหรือแก้ไขอันตรายอันเกิดจากการแพร่กระจายของมลพิษหรือภาวะมลพิษต่อคณะกรรมการสิ่งแวดล้อมแห่งชาติ

(๒) เสนอความเห็นเกี่ยวกับการให้มีการดำเนินการแก้ไขเพิ่มเติมหรือปรับปรุงกฎหมายที่เกี่ยวข้องกับการควบคุม ป้องกัน ลด หรือขจัดมลพิษต่อคณะกรรมการสิ่งแวดล้อมแห่งชาติ

(๓) เสนอความเห็นเกี่ยวกับการกำหนดมาตรการส่งเสริมด้านภาษีอากรและการลงทุนของเอกชนเกี่ยวกับการควบคุมมลพิษและการส่งเสริมและรักษาคุณภาพสิ่งแวดล้อมต่อคณะกรรมการสิ่งแวดล้อมแห่งชาติ

(๔) เสนอแนะการกำหนดอัตราค่าบริการสำหรับระบบบำบัดน้ำเสียรวมหรือระบบกำจัดของเสียรวมของทางราชการต่อคณะกรรมการสิ่งแวดล้อมแห่งชาติ

(๕) ให้คำแนะนำแก่รัฐมนตรีในการกำหนดมาตรฐานควบคุมมลพิษจากแหล่งกำเนิดตามมาตรา ๕๕

(๖) ให้คำแนะนำแก่รัฐมนตรีในการกำหนดประเภทของแหล่งกำเนิดมลพิษที่จะต้องปฏิบัติตามมาตรา ๖๘ และมาตรา ๖๙

(๗) ให้คำแนะนำในการออกกฎกระทรวงกำหนดชนิดและประเภทของของเสียอันตรายตามมาตรา ๗๙

(๘) ประสานงานระหว่างส่วนราชการ รัฐวิสาหกิจและเอกชน เพื่อควบคุม ป้องกัน ลด หรือขจัดมลพิษ

(๙) จัดทำรายงานเกี่ยวกับสถานการณ์มลพิษเสนอต่อคณะกรรมการสิ่งแวดล้อมแห่งชาติปีละหนึ่งครั้ง

(๑๐) พิจารณาวินิจฉัยการคัดค้านคำสั่งของเจ้าพนักงานควบคุมมลพิษตามพระราชบัญญัตินี้

(๑๑) ปฏิบัติการอื่นใดตามที่กำหนดไว้ในพระราชบัญญัตินี้หรือกฎหมายอื่นให้เป็นอำนาจหน้าที่ของคณะกรรมการควบคุมมลพิษ

(๑๒) ปฏิบัติการอื่นใดตามที่คณะกรรมการสิ่งแวดล้อมแห่งชาติมอบหมาย คณะกรรมการควบคุมมลพิษอาจตั้งคณะอนุกรรมการเพื่อพิจารณาและปฏิบัติการอย่างหนึ่งอย่างใดตามที่คณะกรรมการควบคุมมลพิษจะมอบหมายก็ได้

มาตรา ๕๔ ให้นำความในมาตรา ๑๖ มาตรา ๑๗ และมาตรา ๒๐ มาใช้บังคับกับการปฏิบัติหน้าที่ของคณะกรรมการควบคุมมลพิษและคณะอนุกรรมการที่คณะกรรมการควบคุมมลพิษแต่งตั้งโดยอนุโลม

ส่วนที่ ๒

มาตรฐานควบคุมมลพิษจากแหล่งกำเนิด



มาตรา ๕๕ ให้รัฐมนตรีโดยคำแนะนำของคณะกรรมการควบคุมมลพิษและโดยความเห็นชอบของคณะกรรมการสิ่งแวดล้อมแห่งชาติ มีอำนาจประกาศในราชกิจจานุเบกษา กำหนดมาตรฐานควบคุมมลพิษจากแหล่งกำเนิด สำหรับควบคุมการระบายน้ำทิ้ง การปล่อยทิ้งอากาศเสีย การปล่อยทิ้งของเสีย หรือมลพิษอื่นใดจากแหล่งกำเนิดออกสู่สิ่งแวดล้อม เพื่อรักษาคุณภาพสิ่งแวดล้อมให้ได้มาตรฐานคุณภาพสิ่งแวดล้อมตามที่กำหนดไว้ในพระราชบัญญัตินี้

มาตรา ๕๖ ในกรณีที่มีการกำหนดมาตรฐานเกี่ยวกับการระบายน้ำทิ้ง การปล่อยทิ้งอากาศเสีย การปล่อยทิ้งของเสีย หรือมลพิษอื่นใดจากแหล่งกำเนิดออกสู่สิ่งแวดล้อมโดยอาศัย

อำนาจตามกฎหมายอื่น และมาตรฐานดังกล่าวไม่ต่ำกว่ามาตรฐานควบคุมมลพิษจากแหล่งกำเนิดที่รัฐมนตรีประกาศกำหนดตามมาตรา ๕๕ ให้มาตรฐานดังกล่าวมีผลใช้บังคับต่อไปตามที่กำหนดไว้ในกฎหมายนั้น แต่ถ้ามาตรฐานดังกล่าวต่ำกว่ามาตรฐานควบคุมมลพิษจากแหล่งกำเนิดที่รัฐมนตรีประกาศกำหนดตามมาตรา ๕๕ ให้ส่วนราชการที่มีอำนาจตามกฎหมายนั้นแก้ไขให้เป็นไปตามมาตรฐานควบคุมมลพิษจากแหล่งกำเนิด ในกรณีที่มีอุปสรรคไม่อาจดำเนินการเช่นนั้นได้ ให้คณะกรรมการสิ่งแวดล้อมแห่งชาติเป็นผู้ชี้ขาด เมื่อมีคำชี้ขาดเป็นประการใดให้ส่วนราชการที่เกี่ยวข้องดำเนินการตามคำชี้ขาดนั้น

มาตรา ๕๗ ในกรณีที่มีกฎหมายอื่นบัญญัติให้อำนาจส่วนราชการใดกำหนดมาตรฐานควบคุมมลพิษจากแหล่งกำเนิดในเรื่องใดไว้ แต่ส่วนราชการนั้นไม่ใช้อำนาจตามกฎหมายกำหนดมาตรฐานดังกล่าว ให้รัฐมนตรีโดยคำแนะนำของคณะกรรมการควบคุมมลพิษและโดยความเห็นชอบของคณะกรรมการสิ่งแวดล้อมแห่งชาติ มีอำนาจประกาศในราชกิจจานุเบกษา กำหนดมาตรฐานควบคุมมลพิษจากแหล่งกำเนิดในเรื่องนั้นได้ และให้ถือว่าเป็นมาตรฐานตามกฎหมายในเรื่องนั้นด้วย

มาตรา ๕๘ ในกรณีที่เห็นสมควรให้ผู้ว่าราชการจังหวัดมีอำนาจประกาศในราชกิจจานุเบกษากำหนดมาตรฐานควบคุมมลพิษจากแหล่งกำเนิดสูงกว่ามาตรฐานควบคุมมลพิษจากแหล่งกำเนิดที่กำหนดตามมาตรา ๕๕ หรือมาตรฐานซึ่งกำหนดตามกฎหมายอื่นและมีผลใช้บังคับตามมาตรา ๕๖ เป็นพิเศษ สำหรับในเขตควบคุมมลพิษตามมาตรา ๕๙

ส่วนที่ ๓

เขตควบคุมมลพิษ



มาตรา ๕๙ ในกรณีที่ปรากฏว่าท้องที่ได้มีปัญหามลพิษซึ่งมีแนวโน้มที่จะร้ายแรงถึงขนาดเป็นอันตรายต่อสุขภาพอนามัยของประชาชนหรืออาจก่อให้เกิดผลกระทบต่อคุณภาพสิ่งแวดล้อม ให้คณะกรรมการสิ่งแวดล้อมแห่งชาติมีอำนาจประกาศในราชกิจจานุเบกษากำหนดให้ท้องที่นั้นเป็นเขตควบคุมมลพิษเพื่อดำเนินการควบคุม ลด และขจัดมลพิษได้

มาตรา ๖๐ เพื่อประโยชน์ในการจัดทำแผนปฏิบัติการเพื่อจัดการคุณภาพสิ่งแวดล้อมในระดับจังหวัดตามมาตรา ๓๗ ให้เจ้าพนักงานท้องถิ่นในท้องที่ที่ได้ประกาศกำหนดให้เป็นเขตควบคุมมลพิษตามมาตรา ๕๙ จัดทำแผนปฏิบัติการเพื่อลดและขจัดมลพิษในเขตควบคุมมลพิษนั้นเสนอต่อผู้ว่าราชการจังหวัด เพื่อรวมไว้ในแผนปฏิบัติการเพื่อการจัดการคุณภาพสิ่งแวดล้อมในระดับจังหวัด

การจัดทำแผนปฏิบัติการเพื่อลดและขจัดมลพิษให้ดำเนินการดังต่อไปนี้

(๑) ทำการสำรวจ และเก็บข้อมูลเกี่ยวกับแหล่งกำเนิดมลพิษที่มีอยู่ในเขตควบคุมมลพิษนั้น

(๒) จัดทำบัญชีรายละเอียดแสดงจำนวน ประเภท และขนาดของแหล่งกำเนิดมลพิษ ที่ได้ทำการสำรวจและเก็บข้อมูลตาม (๑)

(๓) ทำการศึกษา วิเคราะห์ และประเมินสถานภาพมลพิษ รวมทั้งขอบเขตความรุนแรงของสภาพปัญหา และผลกระทบต่อคุณภาพสิ่งแวดล้อม เพื่อกำหนดมาตรการที่เหมาะสมและจำเป็นสำหรับการลดและขจัดมลพิษในเขตควบคุมมลพิษนั้น

ในการจัดทำแผนปฏิบัติการเพื่อลดและขจัดมลพิษของเจ้าพนักงานท้องถิ่นตามวรรคหนึ่งและวรรคสอง ให้เจ้าพนักงานควบคุมมลพิษแนะนำและช่วยเหลือตามความจำเป็น

มาตรา ๖๑ แผนปฏิบัติการเพื่อลดและขจัดมลพิษในเขตควบคุมมลพิษตามมาตรา ๖๐ จะต้องเสนอประมาณการและค่าขอจัดสรรเงินงบประมาณแผ่นดินและเงินกองทุนสำหรับก่อสร้างหรือดำเนินการเพื่อให้มีระบบบำบัดน้ำเสียรวมหรือระบบกำจัดของเสียรวมของทางราชการที่จำเป็นสำหรับการลดและขจัดมลพิษในเขตควบคุมมลพิษนั้นด้วย

มาตรา ๖๒ ในกรณีที่จำเป็นจะต้องจัดหาที่ดินสำหรับใช้เป็นที่ตั้งระบบบำบัดน้ำเสียรวมหรือระบบกำจัดของเสียรวมสำหรับเขตควบคุมมลพิษใด แต่ไม่สามารถจัดหาที่ดินของรัฐได้ ให้ดำเนินการจัดหาที่ดินของเอกชนเพื่อพิจารณาคัดเลือกเป็นที่ตั้ง ในกรณีที่มิมีค่าใช้จ่ายให้เสนอประมาณการและค่าขอจัดสรรเงินงบประมาณแผ่นดินและเงินกองทุนในแผนปฏิบัติการระดับจังหวัด

ในกรณีที่ไม่สามารถดำเนินการตามวรรคหนึ่งได้ ให้กำหนดที่ดินที่เหมาะสมเพื่อเสนอต่อรัฐมนตรีให้ดำเนินการเวนคืนต่อไปตามกฎหมายว่าด้วยการเวนคืนอสังหาริมทรัพย์

มาตรา ๖๓ ให้ผู้ว่าราชการจังหวัดเป็นผู้กำกับดูแลการดำเนินการของเจ้าพนักงานท้องถิ่นตามมาตรา ๖๐ ในกรณีที่เจ้าพนักงานท้องถิ่นไม่ดำเนินการภายในเวลาอันสมควร ให้ผู้ว่าราชการจังหวัดมีอำนาจดำเนินการแทนเมื่อได้แจ้งให้เจ้าพนักงานท้องถิ่นและคณะกรรมการสิ่งแวดล้อมแห่งชาติทราบแล้ว

ส่วนที่ ๔

มลพิษทางอากาศและเสียง



มาตรา ๖๔ ยานพาหนะที่จะนำมาใช้จะต้องไม่ก่อให้เกิดมลพิษเกินกว่ามาตรฐานควบคุมมลพิษจากแหล่งกำเนิดที่กำหนดตามมาตรา ๕๕

มาตรา ๖๔ ในกรณีที่พนักงานเจ้าหน้าที่ตรวจพบว่าได้มีการใช้ยานพาหนะโดยฝ่าฝืนตามมาตรา ๖๔ ให้พนักงานเจ้าหน้าที่มีอำนาจออกคำสั่งห้ามใช้ยานพาหนะนั้นโดยเด็ดขาดหรือจนกว่าจะได้มีการแก้ไขปรับปรุงให้เป็นไปตามมาตรฐานควบคุมมลพิษจากแหล่งกำเนิดที่กำหนดตามมาตรา ๕๕

มาตรา ๖๖ ในการออกคำสั่งห้ามใช้ยานพาหนะตามมาตรา ๖๕ ให้พนักงานเจ้าหน้าที่ผู้ออกคำสั่งทำเครื่องหมายให้เห็นปรากฏเด่นชัดเป็นตัวอักษรที่มีข้อความว่า "ห้ามใช้เด็ดขาด" หรือ "ห้ามใช้ชั่วคราว" หรือเครื่องหมายอื่นใดซึ่งเป็นที่รู้และเข้าใจของประชาชนโดยทั่วไปว่ามีความหมายอย่างเดียวกันไว้ ณ ส่วนใดส่วนหนึ่งของยานพาหนะนั้นด้วย

การทำและการยกเลิกเครื่องหมายห้ามใช้ตามวรรคหนึ่ง หรือการใช้ยานพาหนะในขณะที่มีเครื่องหมายดังกล่าว ให้เป็นไปตามหลักเกณฑ์ วิธีการและเงื่อนไขที่กำหนดในกฎกระทรวง

มาตรา ๖๗ ในการปฏิบัติหน้าที่ตามมาตรา ๖๕ ให้พนักงานเจ้าหน้าที่มีอำนาจสั่งให้ยานพาหนะหยุดเพื่อตรวจสอบหรือเข้าไปในยานพาหนะหรือกระทำการใดๆ ที่จำเป็นเพื่อตรวจสอบเครื่องยนต์และอุปกรณ์ของยานพาหนะนั้นได้

มาตรา ๖๘ ให้รัฐมนตรีโดยคำแนะนำของคณะกรรมการควบคุมมลพิษมีอำนาจประกาศในราชกิจจานุเบกษากำหนดประเภทของแหล่งกำเนิดมลพิษที่จะต้องถูกควบคุมการปล่อยอากาศเสีย รัังสี หรือมลพิษอื่นใดที่อยู่ในสภาพเป็นควัน ไอ ก๊าซ เขม่า ฝุ่น ละออง เถ้าถ่าน หรือมลพิษอากาศในรูปแบบใดออกสู่บรรยากาศไม่เกินมาตรฐานควบคุมมลพิษจากแหล่งกำเนิดที่กำหนดตามมาตรา ๕๕ หรือมาตรฐานที่ส่วนราชการใดกำหนดโดยอาศัยอำนาจตามกฎหมายอื่นและมาตรฐานนั้นยังมีผลใช้บังคับตามมาตรา ๕๖ หรือมาตรฐานที่ผู้ว่าราชการจังหวัดกำหนดเป็นพิเศษสำหรับเขตควบคุมมลพิษตามมาตรา ๕๘

เจ้าของหรือผู้ครอบครองแหล่งกำเนิดมลพิษที่กำหนดตามวรรคหนึ่งมีหน้าที่ต้องติดตั้งหรือจัดให้มีระบบบำบัดอากาศเสีย อุปกรณ์หรือเครื่องมืออื่นใดสำหรับการควบคุม กำจัด ลดหรือขจัดมลพิษซึ่งอาจมีผลกระทบต่อคุณภาพอากาศตามที่เจ้าพนักงานควบคุมมลพิษกำหนด เว้นแต่จะได้มีระบบ อุปกรณ์หรือเครื่องมือดังกล่าว ซึ่งเจ้าพนักงานควบคุมมลพิษได้ทำการตรวจสอบสภาพและทดลอง แล้วเห็นว่ายั่งยืนใช้ได้แล้ว เพื่อการนี้เจ้าพนักงานควบคุมมลพิษจะกำหนดให้มีผู้ควบคุมการดำเนินงานระบบบำบัดอากาศเสีย อุปกรณ์ หรือเครื่องมือดังกล่าวด้วยก็ได้

ให้นำความในวรรคหนึ่งและวรรคสองมาใช้บังคับกับแหล่งกำเนิดมลพิษที่ปล่อยหรือก่อให้เกิดเสียงหรือความสั่นสะเทือนเกินกว่าระดับมาตรฐานควบคุมมลพิษจากแหล่งกำเนิดที่กำหนดตามมาตรา ๕๕ หรือมาตรฐานที่ส่วนราชการใดกำหนดโดยอาศัยอำนาจตามกฎหมายอื่นและมาตรฐานนั้นยังมีผลใช้บังคับตามมาตรา ๕๖ หรือมาตรฐานที่ผู้ว่าราชการจังหวัดกำหนดเป็นพิเศษสำหรับเขตควบคุมมลพิษตามมาตรา ๕๘ ด้วยโดยอนุโลม

ส่วนที่ ๕ มลพิษทางน้ำ



มาตรา ๖๙ ให้รัฐมนตรีโดยคำแนะนำของคณะกรรมการควบคุมมลพิษมีอำนาจประกาศในราชกิจจานุเบกษากำหนดประเภทของแหล่งกำเนิดมลพิษที่จะต้องถูกควบคุม การปล่อยน้ำเสียหรือของเสียลงสู่แหล่งน้ำสาธารณะหรือออกสู่สิ่งแวดล้อมนอกเขตที่ตั้งแหล่งกำเนิดมลพิษไม่เกินมาตรฐานควบคุมมลพิษจากแหล่งกำเนิดที่กำหนดตามมาตรา ๕๕ หรือมาตรฐานที่ส่วนราชการใดกำหนดโดยอาศัยอำนาจตามกฎหมายอื่นและมาตรฐานนั้นยังมีผลใช้บังคับตามมาตรา ๕๖ หรือมาตรฐานที่ผู้ว่าราชการจังหวัดกำหนดเป็นพิเศษสำหรับเขตควบคุมมลพิษตามมาตรา ๕๘

มาตรา ๗๐ เจ้าของหรือผู้ครอบครองแหล่งกำเนิดมลพิษที่กำหนดตามมาตรา ๖๙ มีหน้าที่ต้องก่อสร้าง ติดตั้งหรือจัดให้มีระบบบำบัดน้ำเสียหรือระบบกำจัดของเสียตามที่เจ้าพนักงานควบคุมมลพิษกำหนด เพื่อการนี้ เจ้าพนักงานควบคุมมลพิษจะกำหนดให้เจ้าของหรือผู้ครอบครองมีผู้ควบคุม การดำเนินงานระบบบำบัดน้ำเสียหรือระบบกำจัดของเสียที่กำหนด ให้ทำการก่อสร้าง ติดตั้งหรือจัดให้มีขึ้นนั้นด้วยก็ได้

ในกรณีที่แหล่งกำเนิดมลพิษใดมีระบบบำบัดน้ำเสียหรือระบบกำจัดของเสียอยู่แล้ว ก่อนวันที่มีประกาศของรัฐมนตริตามมาตรา ๖๙ ให้เจ้าของหรือผู้ครอบครองแหล่งกำเนิดมลพิษแจ้งต่อเจ้าพนักงานควบคุมมลพิษเพื่อตรวจสอบ หากเจ้าพนักงานควบคุมมลพิษเห็นว่าระบบบำบัดน้ำเสีย หรือระบบกำจัดของเสียที่มีอยู่แล้วยังไม่สามารถทำการบำบัดน้ำเสีย หรือกำจัดของเสีย ให้เป็นไปตามมาตรฐานควบคุมมลพิษจากแหล่งกำเนิดที่กำหนดไว้ เจ้าของหรือผู้ครอบครองแหล่งกำเนิดมลพิษมีหน้าที่ต้องดำเนินการแก้ไขหรือปรับปรุงตามที่เจ้าพนักงานควบคุมมลพิษกำหนด

มาตรา ๗๑ ในเขตควบคุมมลพิษใดหรือเขตท้องที่ใดที่ทางราชการได้จัดให้มีระบบบำบัดน้ำเสียรวมหรือระบบกำจัดของเสียรวมไว้แล้ว ให้เจ้าของหรือผู้ครอบครองแหล่งกำเนิดมลพิษตามมาตรา ๗๐ วรรคหนึ่ง ซึ่งยังมีได้ทำการก่อสร้างติดตั้งหรือจัดให้มีระบบบำบัดน้ำเสียหรือระบบกำจัดของเสียตามที่เจ้าพนักงานควบคุมมลพิษกำหนด หรือไม่ประสงค์ที่จะทำการก่อสร้างหรือจัดให้มีระบบบำบัดน้ำเสียหรือระบบกำจัดของเสียตามที่เจ้าพนักงานควบคุมมลพิษกำหนดดังกล่าว มีหน้าที่ต้องจัดส่งน้ำเสีย หรือของเสียที่เกิดจากการดำเนินกิจการของตนไปทำการบำบัดหรือกำจัดโดยระบบบำบัดน้ำเสียรวมหรือระบบกำจัดของเสียรวมที่มีอยู่ภายในเขตควบคุมมลพิษหรือเขตท้องที่นั้น และมีหน้าที่ต้องเสียค่าบริการตามอัตราที่กำหนดโดยพระราชบัญญัตินี้หรือโดยกฎหมายอื่นที่เกี่ยวข้อง

มาตรา ๗๒ ในเขตควบคุมมลพิษใดหรือเขตท้องที่ใดที่ทางราชการได้จัดให้มีระบบบำบัดน้ำเสียรวมหรือระบบกำจัดของเสียรวมไว้แล้ว ให้เจ้าของหรือผู้ครอบครองแหล่งกำเนิดมลพิษทุกประเภท เว้นแต่เจ้าของหรือผู้ครอบครองแหล่งกำเนิดมลพิษที่กำหนดตามมาตรา ๗๐ มีหน้าที่ที่ต้องจัดส่งน้ำเสีย หรือของเสียที่เกิดจากแหล่งกำเนิดมลพิษของตนไปทำการบำบัดหรือกำจัดโดยระบบบำบัดน้ำเสียรวม หรือระบบกำจัดของเสียรวมที่มีอยู่ภายในเขตควบคุมมลพิษหรือเขตท้องที่นั้น และมีหน้าที่ต้องเสียค่าบริการตามอัตราที่กำหนดโดยพระราชบัญญัตินี้หรือโดยกฎหมายอื่นที่เกี่ยวข้อง เว้นแต่แหล่งกำเนิดมลพิษนั้น มีระบบบำบัดน้ำเสียหรือระบบกำจัดของเสียของตนเองอยู่แล้ว และสามารถทำการบำบัดน้ำเสียหรือกำจัดของเสีย ได้ตามมาตรฐานที่กำหนดตามพระราชบัญญัตินี้

มาตรา ๗๓ ห้ามมิให้ผู้ได้รับจ้างเป็นผู้ควบคุมหรือรับจ้างให้บริการบำบัดน้ำเสียหรือกำจัดของเสีย เว้นแต่จะได้รับใบอนุญาตจากเจ้าพนักงานท้องถิ่น

การขอและการออกใบอนุญาต คุณสมบัติของผู้ขอรับใบอนุญาต การควบคุมการปฏิบัติงานของผู้ได้รับอนุญาต การต่ออายุใบอนุญาต การออกใบแทนใบอนุญาต การสั่งพักและการเพิกถอนการอนุญาตและการเสียค่าธรรมเนียมการขอและการออกใบอนุญาตให้เป็นไปตามหลักเกณฑ์ วิธีการและเงื่อนไขที่กำหนดในกฎกระทรวง

ให้ถือว่าผู้ได้รับใบอนุญาตให้เป็นผู้รับจ้างให้บริการเป็นผู้รับใบอนุญาตให้เป็นผู้ควบคุมด้วย

ในการรับจ้างให้บริการบำบัดน้ำเสียหรือกำจัดของเสียของผู้รับจ้างให้บริการตามวรรคหนึ่งจะเรียกเก็บค่าบริการเกินกว่าอัตราที่กำหนดในกฎกระทรวงมิได้

มาตรา ๗๔ ในเขตควบคุมมลพิษใดหรือในเขตท้องที่ใดที่ทางราชการยังมีได้จัดให้มีระบบบำบัดน้ำเสียรวมหรือระบบกำจัดของเสียรวม แต่มีผู้ได้รับใบอนุญาตรับจ้างให้บริการบำบัดน้ำเสียหรือกำจัดของเสียอยู่ในเขตควบคุมมลพิษหรือเขตท้องที่นั้น ให้เจ้าของหรือผู้ครอบครองแหล่งกำเนิดมลพิษตามมาตรา ๗๑ และมาตรา ๗๒ จัดส่งน้ำเสียหรือของเสียจากแหล่งกำเนิดของตนไปให้ผู้รับจ้างให้บริการทำการบำบัดหรือกำจัดตามหลักเกณฑ์ วิธีการและเงื่อนไขที่เจ้าพนักงานท้องถิ่นกำหนดโดยคำแนะนำของเจ้าพนักงานควบคุมมลพิษ

มาตรา ๗๕ ในเขตควบคุมมลพิษใด หรือเขตท้องที่ใดที่ทางราชการยังมีได้จัดให้มีระบบบำบัดน้ำเสียรวมหรือระบบกำจัดของเสียรวมและไม่มีผู้ได้รับใบอนุญาตรับจ้างให้บริการบำบัดน้ำเสียหรือกำจัดของเสียอยู่ในเขตควบคุมมลพิษหรือเขตท้องที่นั้น เจ้าพนักงานท้องถิ่นโดยคำแนะนำของเจ้าพนักงานควบคุมมลพิษอาจกำหนดวิธีการชั่วคราว สำหรับการบำบัดน้ำเสียหรือกำจัดของเสียซึ่งเกิดจากแหล่งกำเนิดมลพิษตามมาตรา ๗๑ และมาตรา ๗๒ ได้ตามที่

จำเป็นจนกว่าจะได้มีการก่อสร้าง ติดตั้ง และเปิดดำเนินการระบบบำบัดน้ำเสียรวมหรือ ระบบกำจัดของเสียรวมในเขตควบคุมมลพิษหรือเขตท้องที่นั้น

วิธีการชั่วคราวสำหรับการบำบัดน้ำเสียหรือกำจัดของเสียตามวรรคหนึ่ง ให้หมายความรวมถึงการเก็บรวบรวม การขนส่ง หรือการจัดส่งน้ำเสียหรือของเสียด้วยวิธีการใดๆ ที่เหมาะสมไปทำการบำบัดหรือกำจัดโดยระบบบำบัดน้ำเสียรวมหรือระบบกำจัดของเสียรวมของทางราชการที่อยู่ในเขตอื่น หรืออนุญาตให้ผู้ได้รับใบอนุญาตรับจ้างให้บริการบำบัดน้ำเสียหรือกำจัดของเสีย ซึ่งรับจ้างให้บริการอยู่ในเขตอื่นเข้ามาเปิดดำเนินการรับจ้างให้บริการในเขตควบคุมมลพิษหรือเขตท้องที่นั้นเป็นการชั่วคราว หรืออนุญาตให้ผู้ได้รับใบอนุญาตรับจ้างให้บริการนั้นทำการเก็บรวบรวมน้ำเสียหรือของเสียเพื่อนำขนเคลื่อนย้ายไปทำการบำบัดหรือกำจัดโดยระบบบำบัดน้ำเสียหรือระบบกำจัดของเสียของผู้นั้นซึ่งอยู่ในเขตท้องที่อื่นนอกเขตควบคุมมลพิษหรือเขตท้องที่นั้น

มาตรา ๗๖ น้ำเสียที่ได้รับการบำบัดโดยระบบบำบัดน้ำเสียรวมของทางราชการหรือระบบบำบัดน้ำเสียของผู้ได้รับใบอนุญาตรับจ้างให้บริการบำบัดน้ำเสียหรือกำจัดของเสีย จะต้อง มีคุณสมบัติตามมาตรฐานควบคุมมลพิษจากแหล่งกำเนิดที่กำหนดตามมาตรา ๕๕ หรือมาตรฐานที่ส่วนราชการใดกำหนดโดยอาศัยอำนาจตามกฎหมายอื่นและมาตรฐานนั้นยังมีผลใช้บังคับ ตามมาตรา ๕๖ หรือมาตรฐานที่ผู้ว่าราชการจังหวัดกำหนดเป็นพิเศษสำหรับเขตควบคุมมลพิษ ตามมาตรา ๕๘

มาตรา ๗๗ ให้ส่วนราชการหรือราชการส่วนท้องถิ่นซึ่งเป็นผู้จัดให้มีระบบบำบัดน้ำเสียรวมหรือระบบกำจัดของเสียรวมโดยใช้เงินงบประมาณแผ่นดินหรือเงินรายได้ของราชการส่วนท้องถิ่น และเงินกองทุนตามพระราชบัญญัตินี้ มีหน้าที่ดำเนินการและควบคุมการทำงานของระบบบำบัดน้ำเสียรวมหรือระบบกำจัดของเสียรวมที่ส่วนราชการนั้นหรือราชการส่วนท้องถิ่นนั้นจัดให้มีขึ้น ในกรณีเช่นว่านี้ส่วนราชการหรือราชการส่วนท้องถิ่นจะจ้างผู้ที่ได้รับใบอนุญาตรับจ้างให้บริการบำบัดน้ำเสียหรือกำจัดของเสียตามพระราชบัญญัตินี้ เป็นผู้ดำเนินการและควบคุมการทำงานของระบบบำบัดน้ำเสียรวมหรือระบบกำจัดของเสียรวมก็ได้

หลักเกณฑ์และวิธีการสำหรับการจัดส่ง เก็บรวบรวมและขนส่งน้ำเสียหรือของเสียจากแหล่งกำเนิดมลพิษมาสู่ระบบบำบัดน้ำเสียรวมหรือระบบกำจัดของเสียรวมของทางราชการ รวมทั้งข้อกำหนด ข้อห้าม ข้อจำกัด และเงื่อนไขต่างๆ สำหรับการปล่อยทิ้ง และการระบายน้ำเสียหรือของเสียจากโรงงานอุตสาหกรรม และแหล่งกำเนิดมลพิษประเภทอื่นตามมาตรา ๗๒ ลงสู่ระบบบำบัดน้ำเสียรวมหรือระบบกำจัดของเสียรวมของทางราชการ ให้กำหนดในกฎกระทรวง

ส่วนที่ ๖ มลพิษอื่นและของเสียอันตราย



มาตรา ๗๘ การเก็บรวบรวม การขนส่ง และการจัดการด้วยประการใดๆ เพื่อบำบัด และจัดขยะมูลฝอยและของเสียอื่นที่อยู่ในสภาพเป็นของแข็ง การป้องกันและควบคุมมลพิษที่เกิดจากหรือมีที่มาจากการทำเหมืองแร่ทั้งบนบกและในทะเล การป้องกันและควบคุมมลพิษที่เกิดจากหรือมีที่มาจากการสำรวจ และขุดเจาะน้ำมัน ก๊าซธรรมชาติและสารไฮโดรคาร์บอนทุกชนิดทั้งบนบกและในทะเล หรือการป้องกันและควบคุมมลพิษที่เกิดจากหรือมีที่มาจากการปล่อยทั้งน้ำมันและการทิ้งเทของเสียและวัตถุอื่นๆ จากเรือเดินทะเล เรือบรรทุกน้ำมัน และเรือประเภทอื่น ให้เป็นไปตามกฎหมายว่าด้วยการนั้น

มาตรา ๗๙ ในกรณีที่ไม่มีความหมายใดบัญญัติไว้โดยเฉพาะ ให้รัฐมนตรีโดยคำแนะนำของคณะกรรมการควบคุมมลพิษ มีอำนาจออกกฎกระทรวงกำหนดชนิดและประเภทของของเสียอันตรายที่เกิดจากการผลิต การใช้สารเคมี หรือวัตถุอันตรายในกระบวนการผลิตทางอุตสาหกรรม เกษตรกรรม การสาธารณสุขและกิจการอย่างอื่นให้อยู่ในความควบคุม ในการนี้ให้กำหนดหลักเกณฑ์ มาตรการ และวิธีการเพื่อควบคุมการเก็บ รวบรวม การรักษาความปลอดภัย การขนส่งเคลื่อนย้าย การนำเข้ามาในราชอาณาจักร การส่งออกไปนอกราชอาณาจักร และการจัดการ บำบัด และกำจัดของเสียอันตรายดังกล่าวด้วยวิธีการที่เหมาะสมและถูกต้องตามหลักวิชาที่เกี่ยวข้องด้วย

ส่วนที่ ๗ การตรวจสอบและควบคุม



มาตรา ๘๐ เจ้าของหรือผู้ครอบครองแหล่งกำเนิดมลพิษ ซึ่งมีระบบบำบัดอากาศเสีย อุปกรณ์หรือเครื่องมือสำหรับควบคุมการปล่อยทั้งอากาศเสียหรือมลพิษอื่น ระบบบำบัดน้ำเสีย หรือระบบกำจัดของเสีย ตามมาตรา ๖๘ หรือมาตรา ๗๐ เป็นของตนเองมีหน้าที่ต้องเก็บสถิติ และข้อมูลซึ่งแสดงผลการทำงานของระบบหรืออุปกรณ์ และเครื่องมือดังกล่าวในแต่ละวัน และจัดทำบันทึกรายละเอียดเป็นหลักฐานไว้ ณ สถานที่ตั้งแหล่งกำเนิดมลพิษนั้น และจะต้องจัดทำรายงานสรุปผลการทำงานของระบบ หรืออุปกรณ์และเครื่องมือดังกล่าวเสนอต่อเจ้าพนักงานท้องถิ่นแห่งท้องที่ที่แหล่งกำเนิดมลพิษนั้นตั้งอยู่อย่างน้อยเดือนละหนึ่งครั้ง

การเก็บสถิติ ข้อมูล การจัดทำบันทึกรายละเอียดและรายงานให้ทำตามหลักเกณฑ์วิธีการและแบบที่กำหนดในกฎกระทรวง

ในกรณีที่ระบบบำบัดอากาศเสีย ระบบบำบัดน้ำเสีย หรือระบบกำจัดของเสีย หรืออุปกรณ์และเครื่องมือดังกล่าวในวรรคหนึ่ง จะต้องเป็นผู้ควบคุมตามที่เจ้าพนักงานควบคุมมลพิษกำหนด ให้ผู้ควบคุมมีหน้าที่ดำเนินการตามที่กำหนดไว้ในวรรคหนึ่งแทนเจ้าของหรือผู้ครอบครอง ให้ผู้ได้รับใบอนุญาตรับจ้างให้บริการบำบัดน้ำเสียหรือกำจัดของเสียมีหน้าที่ต้องดำเนินการเช่นเดียวกับเจ้าของหรือผู้ครอบครองแหล่งกำเนิดมลพิษตามวรรคหนึ่ง

มาตรา ๘๑ ให้เจ้าพนักงานท้องถิ่นรวบรวมรายงานที่ได้รับตามมาตรา ๘๐ ส่งไปให้เจ้าพนักงานควบคุมมลพิษซึ่งมีอำนาจหน้าที่ในเขตท้องถิ่นนั้นเป็นประจำอย่างน้อยเดือนละหนึ่งครั้งและจะทำความเข้าใจเพื่อประกอบการพิจารณาของเจ้าพนักงานควบคุมมลพิษเสนอไปพร้อมกับรายงานที่รวบรวมส่งไปนั้นด้วยก็ได้

มาตรา ๘๒ เพื่อปฏิบัติการให้เป็นไปตามพระราชบัญญัตินี้ ให้เจ้าพนักงานควบคุมมลพิษมีอำนาจดังต่อไปนี้

(๑) เข้าไปในอาคาร สถานที่และเขตที่ตั้งของโรงงานอุตสาหกรรมหรือแหล่งกำเนิดมลพิษ หรือเขตที่ตั้งของระบบบำบัดน้ำเสียหรือระบบกำจัดของเสียของบุคคลใดๆ ในระหว่างเวลาพระอาทิตย์ขึ้นและพระอาทิตย์ตกหรือในระหว่างเวลาทำการเพื่อตรวจสอบการทำงานของระบบบำบัดน้ำเสีย หรือระบบกำจัดของเสีย ระบบบำบัดอากาศเสีย หรืออุปกรณ์และเครื่องมือต่างๆ เพื่อควบคุมการปล่อยทิ้งอากาศเสียหรือมลพิษอื่น รวมทั้งตรวจบันทึกรายละเอียด สถิติ หรือข้อมูลเกี่ยวกับการทำงานของระบบ หรืออุปกรณ์และเครื่องมือดังกล่าว หรือเมื่อมีเหตุอันควรสงสัยว่ามีการไม่ปฏิบัติตามพระราชบัญญัตินี้

(๒) ออกคำสั่งเป็นหนังสือให้เจ้าของหรือผู้ครอบครอง ผู้ควบคุม หรือผู้ได้รับใบอนุญาตรับจ้างให้บริการระบบบำบัดน้ำเสียหรือกำจัดของเสีย จัดการแก้ไข เปลี่ยนแปลง ปรับปรุง หรือซ่อมแซมระบบบำบัดอากาศเสีย ระบบบำบัดน้ำเสีย หรือระบบกำจัดของเสีย หรืออุปกรณ์และเครื่องมือต่างๆ เพื่อควบคุมการปล่อยทิ้งอากาศเสียหรือมลพิษอื่น แต่ถ้าแหล่งกำเนิดมลพิษนั้นเป็นโรงงานอุตสาหกรรม ให้แจ้งให้เจ้าพนักงานตามกฎหมายว่าด้วยโรงงานดำเนินการตามอำนาจหน้าที่ต่อไป หากเจ้าพนักงานตามกฎหมายว่าด้วยโรงงานไม่ดำเนินการตามอำนาจหน้าที่ของตน ให้เจ้าพนักงานควบคุมมลพิษมีอำนาจดำเนินการตามที่กำหนดไว้ในพระราชบัญญัตินี้ได้

(ก) ออกคำสั่งเป็นหนังสือสั่งปรับเจ้าของหรือผู้ครอบครองแหล่งกำเนิดมลพิษ ซึ่งมีใช้โรงงานอุตสาหกรรมตามมาตรา ๙๐ มาตรา ๙๑ หรือมาตรา ๙๒ ในกรณีแหล่งกำเนิดมลพิษนั้นเป็นโรงงานอุตสาหกรรม ให้มีหนังสือแจ้งไปยังเจ้าพนักงานตามกฎหมายว่าด้วยโรงงาน ให้ออกคำสั่งปรับเจ้าของหรือผู้ครอบครองโรงงานอุตสาหกรรมนั้นโดยให้ถือว่าเจ้าพนักงานตามกฎหมายว่าด้วยโรงงานเป็นเจ้าพนักงานควบคุมมลพิษตามพระราชบัญญัตินี้ หากเจ้าพนักงานตามกฎหมายว่าด้วยโรงงานไม่ดำเนินการออกคำสั่งปรับภายในระยะเวลาอันสมควร ให้เจ้าพนักงานควบคุมมลพิษมีอำนาจออกคำสั่งปรับเจ้าของ หรือผู้ครอบครองแหล่งกำเนิดมลพิษที่เป็นโรงงานอุตสาหกรรมนั้นได้

(ข) ออกคำสั่งเป็นหนังสือสั่งให้ผู้ได้รับใบอนุญาตรับจ้างให้บริการบำบัดน้ำเสีย หรือกำจัดของเสียหยุดหรือปิดการดำเนินกิจการให้บริการบำบัดน้ำเสียหรือกำจัดของเสีย หรือสั่งเพิกถอนใบอนุญาต ในกรณีที่ผู้ได้รับใบอนุญาตรับจ้างให้บริการบำบัดน้ำเสียหรือกำจัดของเสียนั้นฝ่าฝืนหรือไม่ปฏิบัติตามบทบัญญัติแห่งพระราชบัญญัตินี้ กฎกระทรวง ข้อบัญญัติท้องถิ่น ระเบียบ ประกาศ หรือเงื่อนไขที่ออก หรือกำหนดตามความในพระราชบัญญัตินี้ หรือไม่ปฏิบัติตามคำสั่งของเจ้าพนักงานควบคุมมลพิษซึ่งสั่งตามพระราชบัญญัตินี้

(ค) ออกคำสั่งเป็นหนังสือเพิกถอนการเป็นผู้ควบคุมตามมาตรา ๖๘ หรือมาตรา ๗๐ ในกรณีที่ผู้ควบคุมนั้นฝ่าฝืนหรือไม่ปฏิบัติตามบทบัญญัติแห่งพระราชบัญญัตินี้ กฎกระทรวง ข้อบัญญัติท้องถิ่น ระเบียบ ประกาศ หรือเงื่อนไขที่ออกหรือกำหนดตามความในพระราชบัญญัตินี้ หรือไม่ปฏิบัติตามคำสั่งของเจ้าพนักงานควบคุมมลพิษซึ่งสั่งตามพระราชบัญญัตินี้

มาตรา ๘๓ ในกรณีที่เห็นสมควรเพื่อประโยชน์ในการประสานการปฏิบัติราชการระหว่างหน่วยงานที่เกี่ยวข้อง เจ้าพนักงานควบคุมมลพิษอาจดำเนินการดังต่อไปนี้

(๑) เสนอแนะการสั่งปิดหรือพักใช้หรือเพิกถอนใบอนุญาตหรือการสั่งให้หยุดใช้หรือทำประโยชน์ด้วยประการใดๆ เกี่ยวกับแหล่งกำเนิดมลพิษตามมาตรา ๖๘ มาตรา ๖๙ หรือมาตรา ๗๘ ที่ตั้งใจไม่ทำการบำบัดอากาศเสีย น้ำเสีย หรือของเสียอย่างอื่นและลักลอบปล่อยทิ้งอากาศเสีย น้ำเสีย หรือของเสียที่ยังไม่ได้ทำการบำบัดออกสู่สิ่งแวดล้อมภายนอกเขตที่ตั้งแหล่งกำเนิดมลพิษต่อเจ้าพนักงานผู้มีอำนาจควบคุมดูแลแหล่งกำเนิดมลพิษนั้นตามกฎหมาย

(๒) เสนอแนะให้มีการดำเนินการทางกฎหมายเพื่อบังคับให้เจ้าของหรือผู้ครอบครองแหล่งกำเนิดมลพิษตามมาตรา ๗๑ หรือมาตรา ๗๒ จัดส่งน้ำเสียหรือของเสียไปทำการบำบัดหรือกำจัดตามพระราชบัญญัตินี้ ต่อเจ้าพนักงานท้องถิ่น

(๓) ให้คำปรึกษาแนะนำแก่เจ้าพนักงานท้องถิ่น หรือส่วนราชการที่เกี่ยวข้องเกี่ยวกับการดำเนินการและบำรุงรักษาระบบบำบัดน้ำเสียรวม หรือระบบกำจัดของเสียรวมของทางราชการซึ่งอยู่ภายใต้ความรับผิดชอบของเจ้าพนักงานท้องถิ่น หรือส่วนราชการนั้น

มาตรา ๘๔ ในการปฏิบัติหน้าที่ตามพระราชบัญญัตินี้ พนักงานเจ้าหน้าที่และเจ้าพนักงานควบคุมมลพิษต้องแสดงบัตรประจำตัวเมื่อบุคคลที่เกี่ยวข้องร้องขอ

บัตรประจำตัวของพนักงานเจ้าหน้าที่และเจ้าพนักงานควบคุมมลพิษให้เป็นไปตามแบบที่กำหนดในกฎกระทรวง

มาตรา ๘๕ ในการปฏิบัติหน้าที่ตามพระราชบัญญัตินี้ ให้เจ้าของหรือผู้ครอบครองสถานที่หรือยานพาหนะ หรือผู้มีหน้าที่เกี่ยวข้องอำนวยความสะดวกตามสมควร และให้พนักงานเจ้าหน้าที่และเจ้าพนักงานควบคุมมลพิษเป็นเจ้าพนักงานตามประมวลกฎหมายอาญา

มาตรา ๘๖ ในการปฏิบัติหน้าที่ของพนักงานเจ้าหน้าที่ตามมาตรา ๕๐ วรรคหนึ่ง หรือมาตรา ๖๕ และการปฏิบัติหน้าที่ของเจ้าพนักงานควบคุมมลพิษตามมาตรา ๘๒ (๑) ให้ทำต่อหน้าเจ้าของหรือผู้ครอบครองสถานที่ หรือยานพาหนะ ถ้าหากบุคคลดังกล่าวไม่ได้ให้ทำต่อหน้าบุคคลอื่นอย่างน้อยสองคนซึ่งพนักงานเจ้าหน้าที่ หรือเจ้าพนักงานควบคุมมลพิษได้ขอร้องให้มาเป็นพยาน

มาตรา ๘๗ เจ้าของหรือผู้ครอบครองแหล่งกำเนิดมลพิษ ผู้ได้รับใบอนุญาตรับจ้างให้บริการบำบัดน้ำเสียหรือกำจัดของเสีย ผู้ควบคุม หรือบุคคลอื่นใดซึ่งไม่พอใจคำสั่งของเจ้าพนักงานควบคุมมลพิษตามมาตรา ๘๒ (๒) (๓) (๔) หรือ (๕) มีสิทธิร้องคัดค้านคำสั่งนั้นต่อคณะกรรมการควบคุมมลพิษภายในสามสิบวันนับแต่วันที่ได้รับแจ้งคำสั่งของเจ้าพนักงานควบคุมมลพิษ

ถ้าผู้ร้องคัดค้านไม่เห็นด้วยกับคำวินิจฉัยของคณะกรรมการควบคุมมลพิษให้ยื่นอุทธรณ์ต่อรัฐมนตรีภายในสามสิบวันนับแต่วันที่ได้รับแจ้งคำวินิจฉัยของคณะกรรมการควบคุมมลพิษ คำวินิจฉัยของรัฐมนตรีให้เป็นที่สุด

ส่วนที่ ๘

ค่าบริการและค่าปรับ



มาตรา ๘๘ ในเขตควบคุมมลพิษหรือเขตท้องที่ใดซึ่งได้จัดให้มีการก่อสร้างและดำเนินการระบบบำบัดน้ำเสียรวมหรือระบบกำจัดของเสียรวมของทางราชการโดยเงินงบประมาณแผ่นดินหรือเงินรายได้ของราชการส่วนท้องถิ่น และเงินกองทุนซึ่งจัดสรรตามพระราชบัญญัตินี้แล้ว ให้คณะกรรมการสิ่งแวดล้อมแห่งชาติโดยคำแนะนำของคณะกรรมการควบคุมมลพิษ

พิจารณากำหนดอัตราค่าบริการที่จะประกาศใช้ในแต่ละเขตควบคุมมลพิษหรือเขตท้องที่ที่เป็นที่ตั้งของระบบบำบัดน้ำเสียรวมหรือระบบกำจัดของเสียรวมดังกล่าว

การกำหนดอัตราค่าบริการตามวรรคหนึ่งให้ประกาศในราชกิจจานุเบกษา

มาตรา ๘๘ อัตราค่าบริการที่กำหนดตามมาตรา ๘๘ สำหรับการบำบัดน้ำเสียหรือกำจัดของเสียจากแหล่งกำเนิดมลพิษตามมาตรา ๗๑ และมาตรา ๗๒ อาจกำหนดให้มีอัตราแตกต่างกันได้ตามความเหมาะสม

เจ้าของหรือผู้ครอบครองแหล่งกำเนิดมลพิษตามมาตรา ๗๒ ประเภทบ้านเรือนที่อยู่อาศัยซึ่งเป็นผู้ใช้รายย่อย มีสิทธิได้รับยกเว้นไม่ต้องเสียค่าบริการตามหลักเกณฑ์และเงื่อนไขที่คณะกรรมการสิ่งแวดล้อมแห่งชาติกำหนดโดยคำแนะนำของคณะกรรมการควบคุมมลพิษ

มาตรา ๙๐ เจ้าของหรือผู้ครอบครองแหล่งกำเนิดมลพิษผู้ใดหลีกเลี่ยงไม่จัดส่งน้ำเสียหรือของเสียไปทำการบำบัดโดยระบบบำบัดน้ำเสียรวมหรือระบบกำจัดของเสียรวมของทางราชการตามมาตรา ๗๑ หรือมาตรา ๗๒ และลักลอบปล่อยทิ้งน้ำเสียหรือของเสียนั้นออกสู่สิ่งแวดล้อมภายนอกเขตที่ตั้งแหล่งกำเนิดมลพิษที่ตนเป็นเจ้าของหรือผู้ครอบครอง หรือจัดส่งน้ำเสียหรือของเสียไปทำการบำบัดโดยระบบบำบัดน้ำเสียรวมหรือระบบกำจัดของเสียรวมของทางราชการ แต่ไม่ยอมชำระค่าบริการที่กำหนดโดยไม่มีสิทธิได้รับยกเว้นตามมาตรา ๘๙ วรรคสอง จะต้องเสียค่าปรับสี่เท่าของอัตราค่าบริการที่กำหนดตามมาตรา ๘๘ จนกว่าจะปฏิบัติตามบทบัญญัติแห่งพระราชบัญญัตินี้

มาตรา ๙๑ เจ้าของหรือผู้ครอบครองแหล่งกำเนิดมลพิษซึ่งมีระบบบำบัดน้ำเสียหรือระบบกำจัดของเสียตามมาตรา ๗๐ ผู้ใดลักลอบปล่อยทิ้งน้ำเสียหรือของเสียลงสู่ระบบบำบัดน้ำเสียรวมหรือระบบกำจัดของเสียรวมของทางราชการ จะต้องเสียค่าปรับรายวันในอัตราสี่เท่าของจำนวนเงินค่าใช้จ่ายประจำวันสำหรับการเปิดเดินเครื่องทำงานระบบบำบัดน้ำเสียหรือระบบกำจัดของเสียของตนตลอดเวลาที่ดำเนินการเช่นนั้นและมีหน้าที่ต้องชดใช้ค่าเสียหายหากการปล่อยทิ้งน้ำเสีย หรือของเสียนั้นก่อให้เกิดความชำรุดเสียหายหรือความบกพร่องแก่ระบบบำบัดน้ำเสียรวมหรือระบบกำจัดของเสียรวมของทางราชการด้วยประการใดๆ

มาตรา ๙๒ เจ้าของหรือผู้ครอบครองแหล่งกำเนิดมลพิษตามมาตรา ๖๘ หรือมาตรา ๗๐ ผู้ใดละเว้นไม่ใช้อุปกรณ์และเครื่องมือของตนที่มีอยู่สำหรับการควบคุมมลพิษอากาศ เสียงและความสั่นสะเทือน หรือละเว้นไม่ทำการบำบัดน้ำเสียหรือกำจัดของเสียโดยใช้ระบบบำบัดน้ำเสียหรือระบบกำจัดของเสียของตนที่มีอยู่และลักลอบปล่อยทิ้งมลพิษน้ำเสียหรือของเสียดังกล่าว

ออกสู่สิ่งแวดล้อมภายนอกเขตแหล่งกำเนิดมลพิษของตนจะต้องเสียค่าปรับรายวันในอัตราสี่เท่าของจำนวนเงินค่าใช้จ่ายประจำวันสำหรับการเปิดเดินเครื่องทำงานของอุปกรณ์ เครื่องมือ หรือระบบบำบัดน้ำเสียหรือระบบกำจัดของเสียของตนตลอดเวลาที่ดำเนินการเช่นว่านั้น

มาตรา ๙๓ ให้เจ้าพนักงานท้องถิ่นหรือพนักงานเจ้าหน้าที่ของส่วนราชการที่จัดให้มีระบบบำบัดน้ำเสียรวม หรือระบบกำจัดของเสียรวมของทางราชการ มีอำนาจหน้าที่จัดเก็บค่าบริการ ค่าปรับ และเรียก้องค่าเสียหายตามที่บัญญัติไว้ในส่วนนี้ ทั้งนี้ เฉพาะในส่วนที่เกี่ยวข้องกับระบบบำบัดน้ำเสียรวมหรือระบบกำจัดของเสียรวมของทางราชการที่ราชการส่วนท้องถิ่นหรือส่วนราชการนั้นจัดให้มีขึ้น

ค่าบริการและค่าปรับที่จัดเก็บได้ตามวรรคหนึ่งให้ได้รับยกเว้นไม่ต้องนำส่งคลังเป็นงบประมาณแผ่นดิน โดยให้นำมาหักส่งเข้ากองทุนตามอัตราส่วนที่คณะกรรมการกองทุนกำหนดสำหรับส่วนที่เหลือให้ใช้เป็นค่าใช้จ่ายสำหรับการดำเนินการและบำรุงรักษาระบบบำบัดน้ำเสียรวมหรือระบบกำจัดของเสียรวมของราชการส่วนท้องถิ่นหรือของส่วนราชการที่ได้จัดเก็บค่าบริการและค่าปรับนั้น

หมวด ๕

มาตรการส่งเสริม



มาตรา ๙๔ เจ้าของหรือผู้ครอบครองแหล่งกำเนิดมลพิษผู้ใดซึ่งมีหน้าที่ตามพระราชบัญญัตินี้หรือตามกฎหมายอื่นที่เกี่ยวข้องที่จะต้องจัดให้มีระบบบำบัดอากาศเสีย ระบบบำบัดน้ำเสียหรือระบบกำจัดของเสียอย่างอื่น รวมทั้งอุปกรณ์ เครื่องมือ เครื่องใช้ และวัสดุที่จำเป็นสำหรับแหล่งกำเนิดมลพิษนั้น หรือผู้รับจ้างให้บริการซึ่งได้รับอนุญาตตามพระราชบัญญัตินี้ มีสิทธิขอรับการส่งเสริมและช่วยเหลือจากทางราชการได้ดังต่อไปนี้

(๑) การขอรับความช่วยเหลือด้านอากรขาเข้าสำหรับการนำเข้ามาในราชอาณาจักรซึ่งเครื่องจักร อุปกรณ์ เครื่องมือ เครื่องใช้ หรือวัสดุที่จำเป็นซึ่งไม่สามารถจัดหาได้ภายในราชอาณาจักร

(๒) การขอรับอนุญาตนำผู้ชำนาญการหรือผู้เชี่ยวชาญชาวต่างประเทศเข้ามาปฏิบัติหน้าที่เป็นผู้ติดตั้ง ควบคุม หรือดำเนินงานระบบบำบัดอากาศเสีย ระบบบำบัดน้ำเสียหรือระบบกำจัดของเสีย ในกรณีที่ไม่สามารถจัดหาและว่าจ้างบุคคลที่มีคุณสมบัติที่จะเป็นผู้ควบคุม

เครื่องจักร อุปกรณ์ เครื่องมือหรือเครื่องใช้ที่นำเข้ามาในราชอาณาจักรตาม (๑) ได้ภายในราชอาณาจักร รวมทั้งขอยกเว้นภาษีเงินได้ของบุคคลนั้นที่จะเกิดขึ้น เนื่องจากการเข้ามาปฏิบัติหน้าที่ผู้ควบคุม ในราชอาณาจักรด้วย

เจ้าของหรือผู้ครอบครองแหล่งกำเนิดมลพิษที่ไม่มีหน้าที่ตามกฎหมายดังกล่าวในวรรคหนึ่ง แต่ประสงค์ที่จะจัดให้มีระบบ อุปกรณ์ เครื่องมือหรือเครื่องใช้ของตนเอง เพื่อทำการบำบัดอากาศเสีย น้ำเสีย หรือของเสียอย่างอื่นที่เกิดจากกิจการ หรือการค้าเนินกิจการของตน มีสิทธิที่จะขอรับการส่งเสริมและช่วยเหลือจากทางราชการตามวรรคหนึ่งได้

มาตรา ๙๕ คำขอรับการส่งเสริมและช่วยเหลือจากทางราชการตามมาตรา ๙๔ ให้ยื่นต่อคณะกรรมการสิ่งแวดล้อมแห่งชาติตามหลักเกณฑ์ วิธีการและแบบที่กำหนดในกฎกระทรวง ให้คณะกรรมการสิ่งแวดล้อมแห่งชาติพิจารณาคำขอรับการส่งเสริมและช่วยเหลือตามวรรคหนึ่งได้ตามที่เห็นสมควร โดยคำนึงถึงความจำเป็นในทางเศรษฐกิจการเงินและการลงทุนของผู้ยื่นคำขอแต่ละราย และในกรณีที่คณะกรรมการสิ่งแวดล้อมแห่งชาติเห็นสมควรให้ความช่วยเหลือแก่ผู้ยื่นคำขอ ให้คณะกรรมการสิ่งแวดล้อมแห่งชาติแนะนำให้ส่วนราชการที่เกี่ยวข้องดำเนินการตามอำนาจหน้าที่ของส่วนราชการนั้นเพื่อให้การส่งเสริมหรือให้ความช่วยเหลือแก่ผู้ยื่นคำขอต่อไป

หมวด ๖ ความรับผิดชอบทางแพ่ง



มาตรา ๙๖ แหล่งกำเนิดมลพิษใดก่อให้เกิดหรือเป็นแหล่งกำเนิดของการรั่วไหลหรือแพร่กระจายของมลพิษอันเป็นเหตุให้ผู้อื่นได้รับอันตรายแก่ชีวิต ร่างกายหรือสุขภาพอนามัย หรือเป็นเหตุให้ทรัพย์สินของผู้อื่นหรือของรัฐเสียหายด้วยประการใดๆ เจ้าของหรือผู้ครอบครองแหล่งกำเนิดมลพิษนั้น มีหน้าที่ต้องรับผิดชอบค่าใช้จ่ายค่าสินไหมทดแทนหรือค่าเสียหายเพื่อการนั้น ไม่ว่าการรั่วไหลหรือแพร่กระจายของมลพิษนั้นจะเกิดจากการกระทำโดยจงใจหรือประมาทเลินเล่อของเจ้าของหรือผู้ครอบครองแหล่งกำเนิดมลพิษหรือไม่ก็ตาม เว้นแต่ในกรณีที่พิสูจน์ได้ว่ามลพิษ เช่นว่านั้นเกิดจาก

- (๑) เหตุสุดวิสัยหรือการสงคราม
- (๒) การกระทำตามคำสั่งของรัฐบาลหรือเจ้าพนักงานของรัฐ

(๓) การกระทำหรือละเว้นการกระทำของผู้ที่ได้รับอันตรายหรือความเสียหายเอง หรือของบุคคลอื่น ซึ่งมีหน้าที่รับผิดชอบโดยตรงหรือโดยอ้อม ในการรั่วไหลหรือการแพร่กระจาย ของมลพิษนั้น

ค่าสินไหมทดแทนหรือค่าเสียหาย ซึ่งเจ้าของหรือผู้ครอบครองแหล่งกำเนิดมลพิษ มีหน้าที่ต้องรับผิดชอบตามวรรคหนึ่ง หมายความว่ารวมถึงค่าใช้จ่ายทั้งหมดที่ทางราชการต้องรับภาระ จ่ายจริงในการขจัดมลพิษที่เกิดขึ้นนั้นด้วย

มาตรา ๙๗ ผู้ใดกระทำหรือละเว้นการกระทำด้วยประการใดโดยมิชอบด้วยกฎหมาย อันเป็นการทำลายหรือทำให้สูญหายหรือเสียหายแก่ทรัพยากรธรรมชาติซึ่งเป็นของรัฐ หรือเป็น สาธารณสมบัติของแผ่นดิน มีหน้าที่ต้องรับผิดชอบค่าใช้จ่ายให้แก่รัฐตามมูลค่าทั้งหมด ของทรัพยากรธรรมชาติที่ถูกทำลาย สูญหาย หรือเสียหายไปนั้น

หมวด ๓ บทกำหนดโทษ



มาตรา ๙๘ ผู้ใดฝ่าฝืนหรือไม่ปฏิบัติตามคำสั่งที่ออกตามมาตรา ๙ หรือขัดขวางการ กระทำใดๆ ตามคำสั่งดังกล่าว ต้องระวางโทษจำคุกไม่เกินหนึ่งปีหรือปรับไม่เกินหนึ่งแสนบาท หรือทั้งจำทั้งปรับ

ในกรณีที่ผู้ฝ่าฝืนหรือไม่ปฏิบัติตามคำสั่งดังกล่าวหรือขัดขวางการกระทำใดๆ ตาม คำสั่งดังกล่าว เป็นผู้ซึ่งก่อให้เกิดอันตราย หรือความเสียหายจากภาวะมลพิษ ต้องระวางโทษ จำคุกไม่เกินห้าปี หรือปรับไม่เกินห้าแสนบาท หรือทั้งจำทั้งปรับ

มาตรา ๙๙ ผู้ใดบุกรุกหรือครอบครองที่ดินของรัฐโดยไม่ชอบด้วยกฎหมายหรือเข้าไป กระทำด้วยประการใดๆ อันเป็นการทำลาย ทำให้สูญหาย หรือเสียหายแก่ทรัพยากรธรรมชาติ หรือศิลปกรรมอันควรแก่การอนุรักษ์ หรือก่อให้เกิดมลพิษอันมีผลกระทบต่อคุณภาพสิ่งแวดล้อม ในเขตพื้นที่คุ้มครองสิ่งแวดล้อมที่กำหนดตามมาตรา ๔๓ ต้องระวางโทษจำคุกไม่เกินห้าปี หรือ ปรับไม่เกินห้าแสนบาท หรือทั้งจำทั้งปรับ

มาตรา ๑๐๐ ผู้ใดฝ่าฝืนหรือไม่ปฏิบัติตามข้อกำหนดในกฎกระทรวงที่ออกตามมาตรา ๔๔ หรือตามประกาศของรัฐมนตรีตามมาตรา ๔๕ ต้องระวางโทษจำคุกไม่เกินหนึ่งปี หรือปรับ ไม่เกินหนึ่งแสนบาท หรือทั้งจำทั้งปรับ

มาตรา ๑๐๑ ผู้ใดแพร่หรือไขข่าวที่ไม่เป็นความจริงเกี่ยวกับอันตรายจากแหล่งกำเนิดมลพิษใดโดยมีเจตนาที่จะทำลายชื่อเสียงหรือความไว้วางใจของสาธารณชนต่อการดำเนินกิจการโดยชอบด้วยกฎหมายของแหล่งกำเนิดมลพิษนั้น ต้องระวางโทษจำคุกไม่เกินหนึ่งปี หรือปรับไม่เกินหนึ่งแสนบาท หรือทั้งจำทั้งปรับ

หากการแพร่หรือไขข่าวตามวรรคหนึ่งกระทำโดยการประกาศโฆษณาหรือออกข่าวทางหนังสือพิมพ์ วิทยุกระจายเสียง วิทยุโทรทัศน์ หรือสื่อมวลชนอย่างอื่น ผู้กระทำความผิดดังกล่าวต้องระวางโทษจำคุกไม่เกินห้าปี หรือปรับไม่เกินห้าแสนบาท หรือทั้งจำทั้งปรับ

มาตรา ๑๐๒ ผู้ใดฝ่าฝืนคำสั่งห้ามใช้ยานพาหนะของพนักงานเจ้าหน้าที่ตามมาตรา ๖๕ ต้องระวางโทษปรับไม่เกินห้าพันบาท

มาตรา ๑๐๓ ผู้ใดไม่ปฏิบัติตามคำสั่งของพนักงานเจ้าหน้าที่ตามมาตรา ๖๗ ต้องระวางโทษจำคุกไม่เกินหนึ่งเดือน หรือปรับไม่เกินหนึ่งหมื่นบาท หรือทั้งจำทั้งปรับ

มาตรา ๑๐๔ เจ้าของหรือผู้ครอบครองแหล่งกำเนิดมลพิษผู้ใดไม่ปฏิบัติตามมาตรา ๗๑ หรือผู้ใดไม่ปฏิบัติตามมาตรา ๗๒ หรือข้อกำหนดของเจ้าพนักงานท้องถิ่นตามมาตรา ๗๔ หรือมาตรา ๗๕ วรรคหนึ่ง หรือกฎกระทรวงที่ออกตามมาตรา ๘๐ ต้องระวางโทษจำคุกไม่เกินหนึ่งปี หรือปรับไม่เกินหนึ่งแสนบาท หรือทั้งจำทั้งปรับ

มาตรา ๑๐๕ ผู้ได้รับจ้างเป็นผู้ควบคุมหรือรับจ้างให้บริการบำบัดน้ำเสีย หรือกำจัดของเสียโดยไม่ได้รับใบอนุญาตตามมาตรา ๗๓ ต้องระวางโทษจำคุกไม่เกินหนึ่งปี หรือปรับไม่เกินหนึ่งแสนบาท หรือทั้งจำทั้งปรับ

มาตรา ๑๐๖ เจ้าของหรือผู้ครอบครองแหล่งกำเนิดมลพิษ ผู้ควบคุม หรือผู้รับจ้างให้บริการบำบัดน้ำเสียหรือกำจัดของเสียผู้ใดไม่จัดเก็บสถิติ ข้อมูล หรือไม่ทำบันทึกหรือรายงานตามมาตรา ๘๐ ต้องระวางโทษจำคุกไม่เกินหนึ่งเดือน หรือปรับไม่เกินหนึ่งหมื่นบาท หรือทั้งจำทั้งปรับ

มาตรา ๑๐๗ ผู้ควบคุมหรือผู้รับจ้างให้บริการผู้ใดทำบันทึกหรือรายงานใดที่ตนมีหน้าที่ต้องทำตามพระราชบัญญัตินี้โดยแสดงข้อความอันเป็นเท็จ ต้องระวางโทษจำคุกไม่เกินหนึ่งปี หรือปรับไม่เกินหนึ่งแสนบาท หรือทั้งจำทั้งปรับ

มาตรา ๑๐๘ ผู้ใดขัดขวางหรือไม่ปฏิบัติตามคำสั่งของเจ้าพนักงานควบคุมมลพิษในการปฏิบัติหน้าที่ตามมาตรา ๘๒ (๑) ต้องระวางโทษจำคุกไม่เกินหนึ่งเดือนหรือปรับไม่เกินหนึ่งหมื่นบาท หรือทั้งจำทั้งปรับ

มาตรา ๑๐๙ ผู้รับจ้างให้บริการบำบัดน้ำเสียหรือของเสียผู้ใดที่เจ้าพนักงานควบคุมมลพิษมีคำสั่งให้หยุดหรือปิดการดำเนินกิจการให้บริการบำบัดน้ำเสีย หรือกักจัดของเสียตาม มาตรา ๘๒ (๔) หรือผู้ควบคุมผู้ใดที่เจ้าพนักงานควบคุมมลพิษมีคำสั่งให้เพิกถอนการเป็นผู้ควบคุมมลพิษตามมาตรา ๘๒ (๕) ผ่าฝืนหรือไม่ปฏิบัติตามคำสั่งของเจ้าพนักงานควบคุมมลพิษ หรือฝ่าฝืนดำเนินกิจการต่อไป ต้องระวางโทษจำคุกไม่เกินหนึ่งปี หรือปรับไม่เกินหนึ่งแสนบาท หรือทั้งจำทั้งปรับ

มาตรา ๑๑๐ เจ้าของหรือผู้ครอบครองแหล่งกำเนิดมลพิษผู้ใดจ้างบุคคลที่ถูกเพิกถอนการเป็นผู้ควบคุมแล้ว ให้ควบคุมการทำงานของระบบบำบัดอากาศเสีย ระบบบำบัดน้ำเสีย หรือระบบกักจัดของเสีย ซึ่งตนมีหน้าที่ตามกฎหมายที่จะต้องจัดให้มีตามพระราชบัญญัตินี้ ต้องระวางโทษปรับไม่เกินห้าหมื่นบาท

มาตรา ๑๑๑* ในกรณีที่ผู้กระทำความผิดเป็นนิติบุคคล ถ้าการกระทำความผิดของนิติบุคคลนั้นเกิดจากการสั่งการหรือการกระทำของกรรมการ หรือผู้จัดการ หรือบุคคลใด ซึ่งรับผิดชอบในการดำเนินงานของนิติบุคคลนั้น หรือในกรณีที่บุคคลดังกล่าวมีหน้าที่ต้องสั่งการหรือกระทำการและละเว้นไม่สั่งการหรือไม่กระทำการจนเป็นเหตุให้นิติบุคคลนั้นกระทำความผิด ผู้นั้นต้องรับโทษตามที่บัญญัติไว้สำหรับความผิดนั้นๆ ด้วย

บทเฉพาะกาล



มาตรา ๑๑๒ ในระหว่างที่ยังมิได้แต่งตั้งคณะกรรมการสิ่งแวดล้อมแห่งชาติตามมาตรา ๑๒ แห่งพระราชบัญญัตินี้ ให้คณะกรรมการสิ่งแวดล้อมแห่งชาติซึ่งได้รับแต่งตั้งอยู่ก่อนวันที่พระราชบัญญัตินี้ใช้บังคับ ยังคงอยู่ในตำแหน่งเพื่อปฏิบัติหน้าที่ต่อไปจนกว่าคณะกรรมการที่ได้แต่งตั้งขึ้นใหม่จะเข้ารับหน้าที่

มาตรา ๑๑๓ บรรดากฎกระทรวง ข้อบังคับ ระเบียบ ประกาศหรือคำสั่งซึ่งได้ออกโดยอาศัยอำนาจตามพระราชบัญญัติส่งเสริมและรักษาคุณภาพสิ่งแวดล้อมแห่งชาติ พ.ศ. ๒๕๑๘ ที่ใช้บังคับอยู่ในวันที่พระราชบัญญัตินี้มีผลใช้บังคับให้คงใช้บังคับต่อไปได้เท่าที่ไม่ขัดหรือแย้งกับพระราชบัญญัตินี้ ทั้งนี้ จนกว่าจะได้มีการออกกฎกระทรวง ข้อบังคับ ระเบียบ ประกาศ หรือคำสั่งตามพระราชบัญญัตินี้

หมายเหตุ มาตรา ๑๑๑ แก้ไขเพิ่มเติมโดยพระราชบัญญัติแก้ไขเพิ่มเติมบทบัญญัติแห่งกฎหมายที่เกี่ยวกับความรับผิดชอบในทางอาญาของผู้แทนนิติบุคคล พ.ศ. ๒๕๖๐

มาตรา ๑๑๔ ให้ผู้ที่ได้รับใบอนุญาตเป็นผู้มีสิทธิทำรายงานเกี่ยวกับการศึกษาและมาตรการป้องกันและแก้ไขผลกระทบกระเทือนต่อคุณภาพสิ่งแวดล้อมอยู่แล้วตามพระราชบัญญัติส่งเสริมและรักษาคุณภาพสิ่งแวดล้อมแห่งชาติ พ.ศ. ๒๕๑๘ เป็นผู้ที่มีสิทธิทำรายงานผลกระทบสิ่งแวดล้อมตามพระราชบัญญัตินี้ได้ต่อไป ทั้งนี้ จนกว่ารัฐมนตรีจะกำหนดให้ผู้นั้นมาดำเนินการขออนุญาตตามพระราชบัญญัตินี้

มาตรา ๑๑๕ บรรดารายงานเกี่ยวกับการศึกษาและมาตรการป้องกันและแก้ไขผลกระทบกระเทือนต่อคุณภาพสิ่งแวดล้อมสำหรับโครงการหรือกิจการใดตามพระราชบัญญัติส่งเสริมและรักษาคุณภาพสิ่งแวดล้อมแห่งชาติ พ.ศ. ๒๕๑๘ ที่ได้ยื่นไว้ก่อนวันที่พระราชบัญญัตินี้ใช้บังคับ และยังอยู่ในระหว่างการพิจารณาของสำนักงานคณะกรรมการสิ่งแวดล้อมแห่งชาติ ให้ดำเนินการพิจารณาให้ความเห็นชอบได้ต่อไปตามหลักเกณฑ์และวิธีการที่กำหนดตามพระราชบัญญัติส่งเสริมและรักษาคุณภาพสิ่งแวดล้อมแห่งชาติ พ.ศ. ๒๕๑๘ ทั้งนี้ โดยให้อำนาจหน้าที่ของสำนักงานคณะกรรมการสิ่งแวดล้อมแห่งชาติ ในการพิจารณาดำเนินการดังกล่าวเป็นอำนาจหน้าที่ของสำนักงานนโยบายและแผนสิ่งแวดล้อม

ผู้รับสนองพระบรมราชโองการ

อานันท์ ปันยารชุน

นายกรัฐมนตรี

อัตราค่าธรรมเนียม



| | | | |
|---|--------|-------|-----|
| ๑. ค่าขอรับใบอนุญาตเป็นผู้มีสิทธิ ทำรายงานผลกระทบสิ่งแวดล้อม | ฉบับละ | ๔๐ | บาท |
| ๒. ใบอนุญาตเป็นผู้มีสิทธิทำรายงาน ผลกระทบสิ่งแวดล้อม | ปีละ | ๔,๐๐๐ | บาท |
| ๓. ค่าขอรับใบอนุญาตเป็นผู้ควบคุม | ฉบับละ | ๔๐ | บาท |
| ๔. ใบอนุญาตเป็นผู้ควบคุม | ปีละ | ๔,๐๐๐ | บาท |
| ๕. ค่าขอรับใบอนุญาตเป็นผู้รับจ้างให้บริการ | ฉบับละ | ๔๐ | บาท |
| ๖. ใบอนุญาตเป็นผู้รับจ้างให้บริการ | ปีละ | ๔,๐๐๐ | บาท |

หมายเหตุ :- เหตุผลในการประกาศใช้พระราชบัญญัติฉบับนี้ คือ โดยที่กฎหมายว่าด้วยการส่งเสริมและรักษาคุณภาพสิ่งแวดล้อมแห่งชาติที่ใช้บังคับอยู่ในปัจจุบันยังไม่มีมาตรการควบคุมและแก้ไขปัญหาสิ่งแวดล้อมได้อย่างพอเพียงสมควรปรับปรุงใหม่โดย

(๑) ส่งเสริมประชาชนและองค์กรเอกชนให้มีส่วนร่วมในการส่งเสริมและรักษาคุณภาพสิ่งแวดล้อม

(๒) จัดระบบการบริหารงานด้านสิ่งแวดล้อมให้เป็นไปตามหลักการจัดการคุณภาพสิ่งแวดล้อม

(๓) กำหนดอำนาจหน้าที่ของส่วนราชการ รัฐวิสาหกิจ และราชการส่วนท้องถิ่นให้เกิดการประสานงาน และมีหน้าที่ร่วมกันในการส่งเสริมและรักษาคุณภาพสิ่งแวดล้อมและกำหนดแนวทางปฏิบัติในส่วนที่ไม่มีหน่วยงานได้รับผิดชอบโดยตรง

(๔) กำหนดมาตรการควบคุมมลพิษด้วยการจัดให้มีระบบบำบัดอากาศเสีย ระบบบำบัดน้ำเสีย ระบบกำจัดของเสีย และเครื่องมือหรืออุปกรณ์ต่างๆ เพื่อแก้ไขปัญหาเกี่ยวกับมลพิษ

(๕) กำหนดหน้าที่ความรับผิดชอบของผู้ที่เกี่ยวข้องกับการก่อให้เกิดมลพิษให้เป็นไปโดยชัดเจน

(๖) กำหนดให้มีมาตรการส่งเสริมด้านกองทุนและความช่วยเหลือด้านต่างๆ เพื่อเป็นการจูงใจให้มีการยอมรับที่จะปฏิบัติหน้าที่ในการรักษาคุณภาพสิ่งแวดล้อม จึงจำเป็นต้องตราพระราชบัญญัตินี้

ประกาศในราชกิจจานุเบกษา เล่ม ๑๐๙ ตอนที่ ๓๗

๔ เมษายน ๒๕๓๕



พระราชบัญญัติ

ส่งเสริมและรักษาคุณภาพสิ่งแวดล้อมแห่งชาติ (ฉบับที่ ๑๓)

พ.ศ. ๒๕๖๑





พระราชบัญญัติ

ส่งเสริมและรักษาคุณภาพสิ่งแวดล้อมแห่งชาติ (ฉบับที่ ๒๒)

พ.ศ. ๒๕๖๑



สมเด็จพระเจ้าอยู่หัวมหาวชิราลงกรณ บดินทรเทพยวรางกูร

ให้ไว้ ณ วันที่ ๑๖ เมษายน พ.ศ. ๒๕๖๑

เป็นปีที่ ๓ ในรัชกาลปัจจุบัน

สมเด็จพระเจ้าอยู่หัวมหาวชิราลงกรณ บดินทรเทพยวรางกูร มีพระราชโองการโปรดเกล้าฯ ให้ประกาศว่า

โดยที่เป็นการสมควรแก้ไขเพิ่มเติมกฎหมายว่าด้วยการส่งเสริมและรักษาคุณภาพสิ่งแวดล้อมแห่งชาติ

พระราชบัญญัตินี้มีบทบัญญัติบางประการเกี่ยวกับการจำกัดสิทธิและเสรีภาพของบุคคล ซึ่งมาตรา ๒๖ ประกอบกับมาตรา ๓๓ มาตรา ๓๗ และมาตรา ๔๐ ของรัฐธรรมนูญแห่งราชอาณาจักรไทย บัญญัติให้กระทำได้โดยอาศัยอำนาจตามบทบัญญัติแห่งกฎหมาย

เหตุผลและความจำเป็นในการจำกัดสิทธิและเสรีภาพของบุคคลตามพระราชบัญญัตินี้ เพื่อให้การบริหารจัดการด้านสิ่งแวดล้อมของประเทศเป็นไปอย่างมีประสิทธิภาพอันจะเป็นประโยชน์ในการส่งเสริมและรักษาคุณภาพสิ่งแวดล้อมและสุขภาพของประชาชนและประโยชน์สาธารณะ ซึ่งการตราพระราชบัญญัตินี้สอดคล้องกับเงื่อนไขที่บัญญัติไว้ในมาตรา ๒๖ ของรัฐธรรมนูญแห่งราชอาณาจักรไทยแล้ว

จึงทรงพระกรุณาโปรดเกล้าฯ ให้ตราพระราชบัญญัติขึ้นไว้โดยคำแนะนำและยินยอมของสภานิติบัญญัติแห่งชาติทำหน้าที่รัฐสภา ดังต่อไปนี้

มาตรา ๑ พระราชบัญญัตินี้เรียกว่า “พระราชบัญญัติส่งเสริมและรักษาคุณภาพสิ่งแวดล้อมแห่งชาติ (ฉบับที่ ๒) พ.ศ. ๒๕๖๑”

มาตรา ๒ พระราชบัญญัตินี้ให้ใช้บังคับเมื่อพ้นกำหนดเก้าสิบวันนับแต่วันประกาศในราชกิจจานุเบกษาเป็นต้นไป

มาตรา ๓ ให้แก้ไขคำว่า “รายงานการวิเคราะห์ผลกระทบต่อสิ่งแวดล้อม” ในพระราชบัญญัติส่งเสริมและรักษาคุณภาพสิ่งแวดล้อมแห่งชาติ พ.ศ. ๒๕๓๕ เป็น “รายงานการประเมินผลกระทบต่อสิ่งแวดล้อม” ทุกแห่ง

มาตรา ๔ ให้เพิ่มบทนิยามคำว่า “หน่วยงานของรัฐ” ระหว่างบทนิยามคำว่า “เขตอนุรักษ์” และคำว่า “เจ้าพนักงานท้องถิ่น” ในมาตรา ๔ แห่งพระราชบัญญัติส่งเสริมและรักษาคุณภาพสิ่งแวดล้อมแห่งชาติ พ.ศ. ๒๕๓๕

“หน่วยงานของรัฐ” หมายความว่า ส่วนราชการ รัฐวิสาหกิจ องค์การมหาชน องค์กรปกครองส่วนท้องถิ่น และหน่วยงานอื่นของรัฐที่มีกฎหมายจัดตั้ง”

มาตรา ๕ ให้ยกเลิกความใน ส่วนที่ ๔ การทำรายงานการวิเคราะห์ผลกระทบต่อสิ่งแวดล้อม มาตรา ๔๖ มาตรา ๔๗ มาตรา ๔๘ มาตรา ๔๙ มาตรา ๕๐ และมาตรา ๕๑ ของหมวด ๓ การคุ้มครองสิ่งแวดล้อม แห่งพระราชบัญญัติส่งเสริมและรักษาคุณภาพสิ่งแวดล้อมแห่งชาติ พ.ศ. ๒๕๓๕ ซึ่งแก้ไขเพิ่มเติมโดยคำสั่งหัวหน้าคณะรักษาความสงบแห่งชาติ ที่ ๙/๒๕๕๙ เรื่อง การแก้ไขเพิ่มเติมกฎหมายว่าด้วยการส่งเสริมและรักษาคุณภาพสิ่งแวดล้อมแห่งชาติ ลงวันที่ ๗ มีนาคม พุทธศักราช ๒๕๕๙ และให้ใช้ความต่อไปนี้แทน

“ส่วนที่ ๔

การจัดทำรายงานการประเมินผลกระทบต่อสิ่งแวดล้อม



มาตรา ๔๖ ในส่วนนี้ เว้นแต่ข้อความจะแสดงให้เห็นเป็นอย่างอื่น

“การประเมินผลกระทบต่อสิ่งแวดล้อม” หมายความว่า กระบวนการศึกษาและประเมินผลที่อาจเกิดขึ้นจากการดำเนินโครงการหรือกิจการหรือการดำเนินการใดของรัฐหรือที่รัฐจะอนุญาตให้มีการดำเนินการที่อาจมีผลกระทบต่อทรัพยากรธรรมชาติ คุณภาพสิ่งแวดล้อม สุขภาพ อนามัย คุณภาพชีวิต หรือส่วนได้เสียอื่นใดของประชาชนหรือชุมชน ทั้งทางตรงและทางอ้อม โดยผ่านกระบวนการการมีส่วนร่วมของประชาชน เพื่อกำหนดมาตรการป้องกันแก้ไขผลกระทบต่อสิ่งแวดล้อม ผลการศึกษาเรียกว่า รายงานการประเมินผลกระทบต่อสิ่งแวดล้อม

“อนุญาต” หมายความว่า การที่เจ้าหน้าที่ของหน่วยงานของรัฐยินยอมให้บุคคลใดกระทำการใดที่มีกฎหมายกำหนดให้ต้องได้รับความยินยอมก่อนกระทำการนั้น และให้หมายความรวมถึงการออกใบอนุญาต การอนุมัติ การจดทะเบียน การขึ้นทะเบียน การรับแจ้งการให้ประทานบัตร และการให้อาชญาบัตรด้วย

“ผู้ดำเนินการ” หมายความว่า เจ้าของโครงการหรือกิจการหรือการดำเนินการที่ต้องจัดทำรายงานการประเมินผลกระทบสิ่งแวดล้อมตามมาตรา ๔๘ และให้หมายความรวมถึงผู้จัดการของนิติบุคคลอาคารชุดสำหรับทรัพย์สินส่วนกลางตามกฎหมายว่าด้วยอาคารชุดและผู้จัดสรรที่ดินหรือคณะกรรมการหมู่บ้านจัดสรรของนิติบุคคลหมู่บ้านจัดสรรสำหรับสาธารณูปโภคตามกฎหมายว่าด้วยการจัดสรรที่ดินด้วย

มาตรา ๔๗ ในกรณีที่มีการประเมินสิ่งแวดล้อมระดับยุทธศาสตร์ตามระเบียบหรือกฎหมายอื่นใดไว้แล้ว การประเมินผลกระทบสิ่งแวดล้อมให้คำนึงถึงผลการประเมินสิ่งแวดล้อมระดับยุทธศาสตร์ดังกล่าวด้วย

มาตรา ๔๘ เพื่อประโยชน์ในการส่งเสริมและรักษาคุณภาพสิ่งแวดล้อม ให้รัฐมนตรีโดยความเห็นชอบของคณะกรรมการสิ่งแวดล้อมแห่งชาติมีอำนาจประกาศกำหนดให้โครงการหรือกิจการหรือการดำเนินการใดของรัฐหรือที่รัฐจะอนุญาตให้ผู้ใดดำเนินการ เป็นโครงการหรือกิจการหรือการดำเนินการที่มีผลกระทบต่อสิ่งแวดล้อม หรือที่อาจมีผลกระทบต่อทรัพยากรธรรมชาติ คุณภาพสิ่งแวดล้อม สุขภาพ อนามัย คุณภาพชีวิต หรือส่วนได้เสียสำคัญอื่นใดของประชาชนหรือชุมชนหรือสิ่งแวดล้อมอย่างรุนแรง ซึ่งผู้ดำเนินการหรือผู้ขออนุญาตต้องจัดทำรายงานการประเมินผลกระทบสิ่งแวดล้อม

หลักเกณฑ์ วิธีการ และเงื่อนไขในการจัดทำรายงานการประเมินผลกระทบสิ่งแวดล้อมตามวรรคหนึ่ง ให้เป็นไปตามที่รัฐมนตรีโดยความเห็นชอบของคณะกรรมการสิ่งแวดล้อมแห่งชาติประกาศกำหนด โดยจะกำหนดให้แตกต่างกันตามประเภทหรือขนาดของโครงการหรือกิจการหรือการดำเนินการก็ได้ และอย่างน้อยต้องประกอบด้วยสาระสำคัญเกี่ยวกับรายละเอียดโครงการหรือกิจการ หรือการดำเนินการ สภาพสิ่งแวดล้อมปัจจุบัน การประเมินทางเลือกในการดำเนินการ การประเมินผลกระทบสิ่งแวดล้อมที่อาจเกิดขึ้นจากโครงการหรือกิจการหรือการดำเนินการ ทั้งทางตรงและทางอ้อม การมีส่วนร่วมของประชาชนในการประเมินผลกระทบสิ่งแวดล้อม และมาตรการป้องกันแก้ไขผลกระทบสิ่งแวดล้อมและการชดเชยเยียวยาความเดือดร้อนหรือเสียหาย

การจัดทำรายงานการประเมินผลกระทบสิ่งแวดล้อมสำหรับโครงการหรือกิจการ หรือการดำเนินการของรัฐหรือที่รัฐจะอนุญาตให้ผู้ใดดำเนินการที่อาจมีผลกระทบต่อทรัพยากรธรรมชาติ คุณภาพสิ่งแวดล้อม สุขภาพ อนามัย คุณภาพชีวิต หรือส่วนได้เสียสำคัญอื่นใดของประชาชนหรือชุมชนหรือสิ่งแวดล้อมอย่างรุนแรง ผู้ดำเนินการหรือผู้ขออนุญาตต้องประเมินผลกระทบด้านสุขภาพ และจัดให้มีการรับฟังความคิดเห็นของผู้มีส่วนได้เสียและประชาชนและชุมชนที่เกี่ยวข้อง ตามหลักเกณฑ์ วิธีการ และเงื่อนไขที่รัฐมนตรีโดยความเห็นชอบของคณะกรรมการสิ่งแวดล้อมแห่งชาติประกาศกำหนดเป็นการเพิ่มเติมจากที่ต้องดำเนินการตามวรรคสองด้วย

ให้สำนักงานนโยบายและแผนทรัพยากรธรรมชาติและสิ่งแวดล้อมเสนอคณะกรรมการสิ่งแวดล้อมแห่งชาติเพื่อพิจารณาทบทวนประกาศตามวรรคหนึ่งทุกรอบระยะเวลาห้าปี หรือในกรณีที่มีความจำเป็นจะดำเนินการให้เร็วกว่านั้นก็ได้อีก

มาตรา ๔๙ ในกรณีที่โครงการหรือกิจการหรือการดำเนินการที่ต้องจัดทำรายงานการประเมินผลกระทบสิ่งแวดล้อมตามมาตรา ๔๘ เป็นโครงการหรือกิจการหรือการดำเนินการของหน่วยงานของรัฐหรือหน่วยงานของรัฐดำเนินการร่วมกับเอกชนที่ต้องเสนอขอรับความเห็นชอบจากคณะรัฐมนตรีตามระเบียบปฏิบัติของทางราชการ ให้หน่วยงานของรัฐซึ่งเป็นผู้รับผิดชอบโครงการหรือกิจการหรือการดำเนินการนั้น จัดทำรายงานการประเมินผลกระทบสิ่งแวดล้อมตั้งแต่ในระยะทำการศึกษาความเหมาะสมของโครงการหรือกิจการหรือการดำเนินการ และเสนอต่อคณะกรรมการสิ่งแวดล้อมแห่งชาติเพื่อเสนอความเห็นประกอบการพิจารณาของคณะรัฐมนตรี ในการพิจารณาเสนอความเห็นของคณะกรรมการสิ่งแวดล้อมแห่งชาติให้มีความเห็นของคณะกรรมการผู้ชำนาญการประกอบการพิจารณาด้วย

ในการพิจารณารายงานการประเมินผลกระทบสิ่งแวดล้อมตามวรรคหนึ่ง คณะรัฐมนตรีอาจขอให้บุคคลหรือสถาบันใดซึ่งมีความชำนาญหรือเชี่ยวชาญเกี่ยวกับการประเมินผลกระทบสิ่งแวดล้อม ทำการศึกษาและเสนอรายงานหรือความเห็นเพื่อประกอบการพิจารณาด้วยก็ได้

กรณีโครงการหรือกิจการหรือการดำเนินการที่ต้องจัดทำรายงานการประเมินผลกระทบสิ่งแวดล้อมตามมาตรา ๔๘ เป็นโครงการหรือกิจการหรือการดำเนินการของหน่วยงานของรัฐที่ไม่ต้องเสนอขอรับความเห็นชอบจากคณะรัฐมนตรีหรือไม่ต้องได้รับอนุญาตตามกฎหมาย ให้หน่วยงานของรัฐซึ่งเป็นผู้รับผิดชอบโครงการหรือกิจการหรือการดำเนินการนั้นจัดทำและเสนอรายงานการประเมินผลกระทบสิ่งแวดล้อม ตามหลักเกณฑ์ วิธีการ และเงื่อนไขที่กำหนดไว้ในมาตรา ๕๐ และมาตรา ๕๑/๑ ด้วยโดยอนุโลม

ในกรณีที่โครงการหรือกิจการหรือการดำเนินการที่ต้องจัดทำรายงานการประเมินผลกระทบสิ่งแวดล้อมตามวรรคหนึ่งเป็นโครงการหรือกิจการหรือการดำเนินการด้านการคมนาคมขนส่ง การชลประทาน การป้องกันสาธารณสุข โรงพยาบาล หรือที่อยู่อาศัย ที่มีความจำเป็นเร่งด่วนเพื่อประโยชน์สาธารณะ ในระหว่างที่รอผลการพิจารณารายงานการประเมินผลกระทบสิ่งแวดล้อม หน่วยงานของรัฐซึ่งเป็นผู้รับผิดชอบโครงการหรือกิจการหรือการดำเนินการนั้น อาจเสนอคณะรัฐมนตรีเพื่อพิจารณาอนุมัติให้ดำเนินการกระบวนกรหรือขั้นตอนเพื่อให้ได้มาซึ่งเอกชนที่จะเป็นผู้รับงานนั้นไปพลางก่อนได้ แต่จะลงนามผูกพันในสัญญาหรือให้สิทธิกับเอกชนผู้นั้นไม่ได้

มาตรา ๕๐ ในกรณีที่โครงการหรือกิจการหรือการดำเนินการที่ต้องจัดทำรายงานการประเมินผลกระทบสิ่งแวดล้อมตามมาตรา ๔๘ เป็นโครงการหรือกิจการหรือการดำเนินการที่จะต้องได้รับอนุญาตตามกฎหมายก่อนเริ่มการก่อสร้างหรือดำเนินการ ให้ผู้ดำเนินการหรือผู้ขออนุญาตเสนอรายงานการประเมินผลกระทบสิ่งแวดล้อมต่อเจ้าหน้าที่ซึ่งมีอำนาจอนุญาตตามกฎหมายนั้น และต่อสำนักงานนโยบายและแผนทรัพยากรธรรมชาติและสิ่งแวดล้อมหรือหน่วยงานของรัฐตามที่คณะกรรมการสิ่งแวดล้อมแห่งชาติมอบหมายให้ปฏิบัติหน้าที่แทนในการเสนอรายงานดังกล่าวอาจจัดทำเป็นรายงานผลกระทบสิ่งแวดล้อมเบื้องต้นตามหลักเกณฑ์วิธีการ และเงื่อนไขที่รัฐมนตรีกำหนดตามมาตรา ๔๘ วรรคสอง ก็ได้

ให้เจ้าหน้าที่ซึ่งมีอำนาจอนุญาตตามกฎหมายหรือการส่งอนุญาตสำหรับโครงการหรือกิจการหรือการดำเนินการตามวรรคหนึ่งไว้จนกว่ารายงานการประเมินผลกระทบสิ่งแวดล้อมจะได้รับความเห็นชอบ หรือถือว่าได้รับความเห็นชอบจากคณะกรรมการผู้ชำนาญการ และได้รับหนังสือแจ้งผลการพิจารณารายงานการประเมินผลกระทบสิ่งแวดล้อมดังกล่าวจากสำนักงานนโยบายและแผนทรัพยากรธรรมชาติและสิ่งแวดล้อมหรือหน่วยงานของรัฐตามที่คณะกรรมการสิ่งแวดล้อมแห่งชาติมอบหมายให้ปฏิบัติหน้าที่แทน

ให้สำนักงานนโยบายและแผนทรัพยากรธรรมชาติและสิ่งแวดล้อมหรือหน่วยงานของรัฐตามที่คณะกรรมการสิ่งแวดล้อมแห่งชาติมอบหมายให้ปฏิบัติหน้าที่แทนตรวจสอบรายงานการประเมินผลกระทบสิ่งแวดล้อมและเอกสารที่เกี่ยวข้องที่เสนอมา หากเห็นว่ารายงานการประเมินผลกระทบสิ่งแวดล้อมนั้นมิได้จัดทำให้ถูกต้องตามหลักเกณฑ์ วิธีการ และเงื่อนไขที่กำหนดไว้ในมาตรา ๔๘ วรรคสอง หรือวรรคสาม หรือมีเอกสารไม่ครบถ้วน ให้สำนักงานนโยบายและแผนทรัพยากรธรรมชาติและสิ่งแวดล้อมหรือหน่วยงานของรัฐตามที่

คณะกรรมการสิ่งแวดล้อมแห่งชาติมอบหมายให้ปฏิบัติหน้าที่แทนแจ้งให้ผู้ดำเนินการหรือผู้ขอ อนุญาตที่เสนอรายงานการประเมินผลกระทบสิ่งแวดล้อมทราบภายในสิบห้าวัน นับแต่วันที่ ได้รับรายงานการประเมินผลกระทบสิ่งแวดล้อมนั้น

ในกรณีที่สำนักงานนโยบายและแผนทรัพยากรธรรมชาติและสิ่งแวดล้อมหรือหน่วยงาน ของรัฐตามที่คณะกรรมการสิ่งแวดล้อมแห่งชาติมอบหมายให้ปฏิบัติหน้าที่แทนเห็นว่ารายงาน การประเมินผลกระทบสิ่งแวดล้อมได้จัดทำถูกต้องและมีเอกสารครบถ้วน หรือได้มีการแก้ไข เพิ่มเติมให้ถูกต้องและครบถ้วนตามวรรคสามแล้ว ให้สำนักงานนโยบายและแผนทรัพยากร ธรรมชาติและสิ่งแวดล้อมหรือหน่วยงานของรัฐตามที่คณะกรรมการสิ่งแวดล้อมแห่งชาติ มอบหมายให้ปฏิบัติหน้าที่แทนพิจารณาเสนอความเห็นเบื้องต้นเกี่ยวกับรายงานการประเมิน ผลกระทบสิ่งแวดล้อมดังกล่าวให้แล้วเสร็จภายในสามสิบวัน นับแต่วันที่ ได้รับรายงานการ ประเมินผลกระทบสิ่งแวดล้อมนั้น เพื่อเสนอให้คณะกรรมการผู้ชำนาญการพิจารณาต่อไป

ในการดำเนินการตามมาตรา นี้ สำนักงานนโยบายและแผนทรัพยากรธรรมชาติและ สิ่งแวดล้อม โดยความเห็นชอบของคณะกรรมการสิ่งแวดล้อมแห่งชาติอาจมอบหมายให้ หน่วยงานของรัฐแห่งอื่นปฏิบัติหน้าที่แทนได้ เว้นแต่โครงการหรือกิจการหรือการดำเนินการที่ ต้องจัดทำรายงานการประเมินผลกระทบสิ่งแวดล้อมตามวรรคหนึ่ง เป็นโครงการหรือกิจการ หรือการดำเนินการที่อาจมีผลกระทบต่อทรัพยากรธรรมชาติ คุณภาพสิ่งแวดล้อม สุขภาพ อนามัย คุณภาพชีวิต หรือส่วนได้เสียสำคัญอื่นใดของประชาชนหรือชุมชนหรือสิ่งแวดล้อม อย่างรุนแรง หรือเป็นโครงการหรือกิจการหรือการดำเนินการตามมาตรา ๔๙ วรรคสี่ ทั้งนี้ ตามหลักเกณฑ์และวิธีการที่คณะกรรมการสิ่งแวดล้อมแห่งชาติประกาศกำหนด

ให้หน่วยงานของรัฐตามที่คณะกรรมการสิ่งแวดล้อมแห่งชาติมอบหมายให้ปฏิบัติ หน้าที่แทนตามวรรคห้า รายงานผลการปฏิบัติงานและการพิจารณารายงานการประเมินผลกระทบ สิ่งแวดล้อมของคณะกรรมการผู้ชำนาญการให้คณะกรรมการสิ่งแวดล้อมแห่งชาติทราบภายใน ระยะเวลา และตามหลักเกณฑ์ และวิธีการที่คณะกรรมการสิ่งแวดล้อมแห่งชาติประกาศ กำหนด

มาตรา ๕๑ ให้คณะกรรมการสิ่งแวดล้อมแห่งชาติแต่งตั้งคณะกรรมการผู้ชำนาญการ เพื่อทำหน้าที่พิจารณารายงานการประเมินผลกระทบสิ่งแวดล้อม ซึ่งต้องประกอบด้วยผู้ทรงคุณวุฒิ หรือผู้เชี่ยวชาญในสาขาวิชาการต่างๆ ที่เกี่ยวข้อง และจะต้องมีเจ้าหน้าที่ซึ่งมีอำนาจอนุญาต ในกิจการ อันเป็นสาระสำคัญสำหรับการดำเนินโครงการหรือกิจการหรือการดำเนินการนั้น ตามกฎหมายร่วมเป็นกรรมการอยู่ด้วย

หลักเกณฑ์ วิธีการ และเงื่อนไขในการแต่งตั้งกรรมการผู้ชำนาญการตามวรรคหนึ่ง ให้เป็นไปตามที่คณะกรรมการสิ่งแวดล้อมแห่งชาติประกาศกำหนด

ให้นำความในมาตรา ๑๖ และมาตรา ๑๗ มาใช้บังคับแก่การประชุมคณะกรรมการผู้ชำนาญการตามวรรคหนึ่งด้วยโดยอนุโลม

มาตรา ๕๑/๑ ให้คณะกรรมการผู้ชำนาญการพิจารณารายงานการประเมินผลกระทบสิ่งแวดล้อมให้แล้วเสร็จภายในสี่สิบห้าวันนับแต่วันที่ได้รับรายงานการประเมินผลกระทบสิ่งแวดล้อมจากสำนักงานนโยบายและแผนทรัพยากรธรรมชาติและสิ่งแวดล้อมหรือหน่วยงานของรัฐตามที่คณะกรรมการสิ่งแวดล้อมแห่งชาติมอบหมายให้ปฏิบัติหน้าที่แทน ถ้าคณะกรรมการผู้ชำนาญการมิได้พิจารณาให้แล้วเสร็จภายในกำหนดเวลาดังกล่าวให้ถือว่าคณะกรรมการผู้ชำนาญการให้ความเห็นชอบ

ในกรณีที่คณะกรรมการผู้ชำนาญการไม่ให้ความเห็นชอบ ให้ผู้ดำเนินการหรือผู้ขออนุญาตแก้ไขเพิ่มเติมหรือจัดทำรายงานการประเมินผลกระทบสิ่งแวดล้อมใหม่ตามแนวทางรายละเอียด ประเด็น หรือหัวข้อที่คณะกรรมการผู้ชำนาญการกำหนดภายในหนึ่งร้อยแปดสิบวัน นับแต่วันที่ได้รับแจ้งผลการพิจารณาของคณะกรรมการผู้ชำนาญการ มิฉะนั้นให้ถือว่าผู้ดำเนินการหรือผู้ขออนุญาตไม่ประสงค์จะเสนอรายงานการประเมินผลกระทบสิ่งแวดล้อม และให้ถือว่าจบกระบวนการพิจารณารายงานการประเมินผลกระทบสิ่งแวดล้อม แต่ไม่ตัดสิทธิที่ผู้ดำเนินการหรือผู้ขออนุญาตจะเสนอรายงานการประเมินผลกระทบสิ่งแวดล้อมใหม่ตามมาตรา ๕๐

เมื่อผู้ดำเนินการหรือผู้ขออนุญาตได้เสนอรายงานการประเมินผลกระทบสิ่งแวดล้อมซึ่งได้ทำการแก้ไขเพิ่มเติมหรือได้จัดทำใหม่แล้ว ให้คณะกรรมการผู้ชำนาญการพิจารณาให้แล้วเสร็จภายในสามสิบวันนับแต่วันที่ได้รับรายงานดังกล่าว ถ้าคณะกรรมการผู้ชำนาญการมิได้พิจารณาให้แล้วเสร็จภายในกำหนดเวลาดังกล่าว ให้ถือว่าคณะกรรมการผู้ชำนาญการให้ความเห็นชอบ

ในกรณีคณะกรรมการผู้ชำนาญการไม่ให้ความเห็นชอบรายงานการประเมินผลกระทบสิ่งแวดล้อมที่เสนอตามวรรคสาม ให้ถือว่าจบกระบวนการพิจารณารายงานการประเมินผลกระทบสิ่งแวดล้อม แต่ไม่ตัดสิทธิที่ผู้ดำเนินการหรือผู้ขออนุญาตจะเสนอรายงานการประเมินผลกระทบสิ่งแวดล้อมใหม่ตามมาตรา ๕๐

ในกรณีที่คณะกรรมการผู้ชำนาญการให้ความเห็นชอบหรือไม่ให้ความเห็นชอบ ความเห็นของคณะกรรมการผู้ชำนาญการให้เป็นที่สุด

มาตรา ๕๑/๒ เพื่อประโยชน์ในการพิจารณารายงานการประเมินผลกระทบสิ่งแวดล้อม ตามมาตรา ๔๙ มาตรา ๕๐ และมาตรา ๕๑/๑ ให้กรรมการผู้ชำนาญการหรือพนักงานเจ้าหน้าที่ ซึ่งได้รับมอบหมายจากคณะกรรมการผู้ชำนาญการมีอำนาจตรวจสอบสถานที่ที่เป็นที่ตั้งของโครงการ หรือกิจการหรือการดำเนินการที่เสนอรายงานการประเมินผลกระทบสิ่งแวดล้อมนั้นได้ โดยต้อง กระทบต่อหน้าหรือด้วยความยินยอมของผู้ดำเนินการหรือผู้ขออนุญาต

มาตรา ๕๑/๓ เมื่อคณะกรรมการผู้ชำนาญการให้ความเห็นชอบ หรือในกรณีที่ให้ถือว่า คณะกรรมการผู้ชำนาญการให้ความเห็นชอบตามมาตรา ๕๑/๑ แล้ว ให้เจ้าหน้าที่ซึ่งมีอำนาจ อนุญาตตามกฎหมายนำมาตรการตามที่เสนอไว้ในรายงานการประเมินผลกระทบสิ่งแวดล้อม ไปกำหนดเป็นเงื่อนไขในการส่งอนุญาตหรือต่ออายุใบอนุญาต โดยให้ถือว่าเป็นเงื่อนไขที่ กำหนดตามกฎหมายในเรื่องนั้นด้วย

ให้เจ้าหน้าที่ซึ่งมีอำนาจอนุญาตตามกฎหมายนำรายงานผลการปฏิบัติตามมาตรการ ในวรรคหนึ่ง ที่ผู้ดำเนินการหรือผู้ขออนุญาตต้องจัดทำตามมาตรา ๕๑/๕ ไปกำหนดเป็นเงื่อนไข ในการส่งอนุญาตหรือต่ออายุใบอนุญาตด้วย

มาตรา ๕๑/๔ เพื่อประโยชน์ในการปฏิบัติตามมาตรา ๔๙ และมาตรา ๕๐ รัฐมนตรี โดยความเห็นชอบของคณะกรรมการสิ่งแวดล้อมแห่งชาติอาจกำหนดให้การจัดทำรายงาน การประเมินผลกระทบสิ่งแวดล้อมตามมาตรา ๔๘ ต้องจัดทำหรือได้รับการรับรองจากผู้รับ ใบอนุญาตเป็นผู้จัดทำรายงานการประเมินผลกระทบสิ่งแวดล้อม

การขอและการออกใบอนุญาต คุณสมบัติของผู้รับใบอนุญาตเป็นผู้จัดทำรายงานการ ประเมินผลกระทบสิ่งแวดล้อม การต่ออายุใบอนุญาต การออกใบแทนใบอนุญาต และการสั่งพักใช้ และการเพิกถอนใบอนุญาต ให้เป็นไปตามหลักเกณฑ์ วิธีการ และเงื่อนไขที่กำหนดในกฎกระทรวง

มาตรา ๕๑/๕ เพื่อประโยชน์ในการติดตามตรวจสอบและพัฒนาระบบการประเมิน ผลกระทบสิ่งแวดล้อม ให้ผู้ดำเนินการหรือผู้ขออนุญาตที่ได้จัดทำรายงานการประเมินผลกระทบ สิ่งแวดล้อมซึ่งได้รับอนุญาตให้ดำเนินการแล้ว จัดทำรายงานผลการปฏิบัติตามมาตรการที่ กำหนดไว้ในรายงานการประเมินผลกระทบสิ่งแวดล้อม เสนอต่อเจ้าหน้าที่ซึ่งมีอำนาจอนุญาต อย่างน้อยปีละหนึ่งครั้ง ตามหลักเกณฑ์และวิธีการที่รัฐมนตรีโดยความเห็นชอบของคณะกรรมการ สิ่งแวดล้อมแห่งชาติประกาศกำหนด

ให้เจ้าหน้าที่ซึ่งมีอำนาจอนุญาตรวบรวมรายงานที่ได้รับตามวรรคหนึ่งส่งให้สำนักงานทรัพยากรธรรมชาติและสิ่งแวดล้อมจังหวัดในเขตท้องที่นั้น หรือสำนักงานนโยบายและแผนทรัพยากรธรรมชาติและสิ่งแวดล้อมสำหรับในเขตกรุงเทพมหานคร ภายในหกสิบวันนับแต่วันได้รับรายงาน

ให้สำนักงานนโยบายและแผนทรัพยากรธรรมชาติและสิ่งแวดล้อมรวบรวมรายงานตามวรรคสองและจัดทำรายงานผลการปฏิบัติตามมาตรการดังกล่าวพร้อมข้อเสนอแนะและความเห็นเสนอต่อคณะกรรมการสิ่งแวดล้อมแห่งชาติอย่างน้อยปีละหนึ่งครั้ง

ในกรณีที่ปรากฏว่าผู้ดำเนินการหรือผู้ขออนุญาตผู้ใดหลีกเลี่ยงหรือมิได้ปฏิบัติตามมาตรการที่กำหนดไว้ในรายงานการประเมินผลกระทบสิ่งแวดล้อมซึ่งเป็นเงื่อนไขในการส่งอนุญาตหรือต่ออายุใบอนุญาตตามมาตรา ๕๑/๓ ให้สำนักงานนโยบายและแผนทรัพยากรธรรมชาติและสิ่งแวดล้อมเสนอแนะหน่วยงานของรัฐหรือเจ้าหน้าที่ผู้มีอำนาจอนุญาตให้มีการดำเนินการทางกฎหมายเพื่อบังคับให้ผู้ดำเนินการ หรือผู้ขออนุญาตปฏิบัติตามมาตรการที่ได้กำหนดไว้ในรายงานการประเมินผลกระทบสิ่งแวดล้อม ซึ่งเป็นเงื่อนไขในการส่งอนุญาตหรือต่ออายุใบอนุญาตให้ถูกต้อง และให้หน่วยงานของรัฐหรือเจ้าหน้าที่ผู้มีอำนาจอนุญาตแล้วแต่กรณี แจ้งผลการดำเนินการให้สำนักงานนโยบายและแผนทรัพยากรธรรมชาติและสิ่งแวดล้อมทราบภายในระยะเวลาเก้าสิบวัน

มาตรา ๕๑/๖ รายงานการประเมินผลกระทบสิ่งแวดล้อมที่ได้รับความเห็นจากคณะกรรมการสิ่งแวดล้อมแห่งชาติหรือได้รับความเห็นชอบหรือถือว่าได้รับความเห็นชอบจากคณะกรรมการผู้ชำนาญการสามารถนำไปใช้เพื่อเสนอขอรับความเห็นชอบจากคณะรัฐมนตรีหรือประกอบการพิจารณาอนุญาตตามกฎหมายได้เป็นระยะเวลาห้าปีนับแต่วันที่สำนักงานนโยบายและแผนทรัพยากรธรรมชาติและสิ่งแวดล้อมหรือหน่วยงานของรัฐตามที่คณะกรรมการสิ่งแวดล้อมแห่งชาติมอบหมายให้ปฏิบัติหน้าที่แทนได้มีหนังสือแจ้งความเห็นของคณะกรรมการสิ่งแวดล้อมแห่งชาติหรือความเห็นชอบของคณะกรรมการผู้ชำนาญการแล้วแต่กรณี

ในกรณีที่ผู้ดำเนินการหรือผู้ขออนุญาตประสงค์จะนำรายงานการประเมินผลกระทบสิ่งแวดล้อมที่ได้รับความเห็นจากคณะกรรมการสิ่งแวดล้อมแห่งชาติ หรือได้รับความเห็นชอบหรือถือว่าได้รับความเห็นชอบจากคณะกรรมการผู้ชำนาญการแล้ว เพื่อเสนอขอรับความเห็นชอบจากคณะรัฐมนตรี หรือประกอบการพิจารณาอนุญาตตามกฎหมายเมื่อพ้นระยะเวลาตามที่

กำหนดในวรรคหนึ่ง โครงการหรือกิจการ หรือการดำเนินการที่จะดำเนินการนั้นจะต้องไม่มีการตัดแปลง ขยาย ต่อเติม เพิ่ม ลด หรือเปลี่ยนแปลงที่จะมีผลกระทบต่อหรือทำให้เกิดความเสียหายต่อสิ่งแวดล้อมในพื้นที่และชุมชนเพิ่มขึ้น จากที่ระบุในรายงานการประเมินผลกระทบสิ่งแวดล้อมที่ได้รับความเห็นจากคณะกรรมการสิ่งแวดล้อมแห่งชาติ หรือได้รับความเห็นชอบหรือถือว่าได้รับความเห็นชอบจากคณะกรรมการผู้ชำนาญการ หรือจะต้องไม่เป็นโครงการหรือกิจการหรือการดำเนินการที่อาจมีผลกระทบต่อทรัพยากรธรรมชาติ คุณภาพสิ่งแวดล้อม สุขภาพอนามัย คุณภาพชีวิต หรือส่วนได้เสียสำคัญอื่นใดของประชาชนหรือชุมชนหรือสิ่งแวดล้อมอย่างรุนแรง และผู้ดำเนินการหรือผู้อนุญาตต้องทบทวนมาตรการป้องกันและแก้ไขผลกระทบต่อสิ่งแวดล้อมในรายงานการประเมินผลกระทบสิ่งแวดล้อมที่ได้รับความเห็นหรือได้รับความเห็นชอบ เสนอให้คณะกรรมการสิ่งแวดล้อมแห่งชาติหรือคณะกรรมการผู้ชำนาญการพิจารณาใหม่ แล้วแต่กรณี

มาตรา ๕๑/๗ ให้คณะกรรมการผู้ชำนาญการได้รับเบี้ยประชุมตามที่กำหนดในพระราชกฤษฎีกา

ในการพิจารณารายงานการประเมินผลกระทบสิ่งแวดล้อมตามมาตรา ๔๙ และมาตรา ๕๑/๑ คณะกรรมการผู้ชำนาญการจะมอบหมายให้บุคคลหรือสถาบันใดได้ให้ความเห็นเพื่อประกอบการพิจารณารายงานการประเมินผลกระทบสิ่งแวดล้อมของคณะกรรมการผู้ชำนาญการ โดยได้รับค่าตอบแทนตามที่กำหนดในพระราชกฤษฎีกาก็ได้

บุคคลซึ่งได้รับมอบหมายจากคณะกรรมการผู้ชำนาญการตามวรรคสองจะต้องไม่เป็นข้าราชการหรือเจ้าหน้าที่หรือบุคลากรในสังกัดสำนักงานนโยบายและแผนทรัพยากรธรรมชาติและสิ่งแวดล้อม หรือหน่วยงานของรัฐตามที่คณะกรรมการสิ่งแวดล้อมแห่งชาติมอบหมายให้ปฏิบัติหน้าที่แทน แล้วแต่กรณี และมีคุณสมบัติและไม่มีลักษณะต้องห้ามตามที่คณะกรรมการสิ่งแวดล้อมแห่งชาติประกาศกำหนด

รายงานการประเมินผลกระทบสิ่งแวดล้อมที่คณะกรรมการผู้ชำนาญการจะมอบหมายให้บุคคลตามวรรคสองเป็นผู้ให้ความเห็นประกอบการพิจารณาได้จะต้องเป็นรายงานการประเมินผลกระทบสิ่งแวดล้อมสำหรับโครงการหรือกิจการหรือการดำเนินการของรัฐหรือที่รัฐจะอนุญาตให้ผู้ใดดำเนินการที่อาจมีผลกระทบต่อทรัพยากรธรรมชาติ คุณภาพสิ่งแวดล้อม สุขภาพอนามัย คุณภาพชีวิต หรือส่วนได้เสียสำคัญอื่นใดของประชาชนหรือชุมชนหรือ

สิ่งแวดล้อมอย่างรุนแรง หรือมีความยุ่งยากซับซ้อน หรือมีการใช้เทคโนโลยีขั้นสูง หรือต้องใช้ความรู้ความเชี่ยวชาญเฉพาะด้าน ทั้งนี้ ตามที่คณะกรรมการสิ่งแวดล้อมแห่งชาติประกาศกำหนด”

มาตรา ๖ ให้ยกเลิกความในมาตรา ๘๖ แห่งพระราชบัญญัติส่งเสริมและรักษาคุณภาพสิ่งแวดล้อมแห่งชาติ พ.ศ. ๒๕๓๕ และให้ใช้ความต่อไปนี้แทน

“มาตรา ๘๖ ในการปฏิบัติหน้าที่ของพนักงานเจ้าหน้าที่ตามมาตรา ๖๕ และการปฏิบัติหน้าที่ของเจ้าพนักงานควบคุมมลพิษตามมาตรา ๘๒ (๑) ให้ทำต่อหน้าเจ้าของหรือผู้ครอบครองสถานที่หรือยานพาหนะ ถ้าหากบุคคลดังกล่าวไม่ได้ ให้ทำต่อหน้าบุคคลอื่นอย่างน้อยสองคน ซึ่งพนักงานเจ้าหน้าที่หรือเจ้าพนักงานควบคุมมลพิษได้ขอร้องให้มาเป็นพยาน”

มาตรา ๗ ให้เพิ่มความต่อไปนี้เป็นมาตรา ๑๐๑/๑ และมาตรา ๑๐๑/๒ แห่งพระราชบัญญัติส่งเสริมและรักษาคุณภาพสิ่งแวดล้อมแห่งชาติ พ.ศ. ๒๕๓๕

“มาตรา ๑๐๑/๑ ผู้ดำเนินการหรือผู้ขออนุญาตผู้ใดก่อสร้างหรือดำเนินโครงการหรือกิจการก่อนที่รายงานการประเมินผลกระทบสิ่งแวดล้อมตามมาตรา ๔๘ จะได้รับความเห็นชอบหรือถือว่าได้รับความเห็นชอบจากคณะกรรมการผู้ชำนาญการ ต้องระวางโทษปรับไม่เกินหนึ่งล้านบาท และปรับอีกไม่เกินวันละหนึ่งแสนบาทตลอดระยะเวลาที่ไม่ได้ปฏิบัติให้ถูกต้องหรือหยุดการกระทำนั้น

ถ้าการกระทำผิดตามวรรคหนึ่งเป็นการก่อสร้างหรือดำเนินการในโครงการหรือกิจการหรือการดำเนินการใดที่อาจมีผลกระทบต่อทรัพยากรธรรมชาติ คุณภาพสิ่งแวดล้อม สุขภาพ อนามัย คุณภาพชีวิต หรือส่วนได้เสียสำคัญอื่นใดของประชาชนหรือชุมชนหรือสิ่งแวดล้อมอย่างรุนแรง ผู้กระทำความผิดต้องระวางโทษหนักกว่าโทษที่กฎหมายบัญญัติในวรรคหนึ่งถึงหนึ่ง

มาตรา ๑๐๑/๒ ผู้ดำเนินการหรือผู้ขออนุญาตผู้ใดไม่นำรายงานผลการปฏิบัติตามมาตรการที่กำหนดไว้ในรายงานการประเมินผลกระทบสิ่งแวดล้อมตามมาตรา ๕๑/๕ วรรคหนึ่ง ต้องระวางโทษปรับไม่เกินหนึ่งล้านบาท”

มาตรา ๘ ให้เพิ่มความต่อไปนี้เป็นมาตรา ๑๑๐/๑ และมาตรา ๑๑๐/๒ แห่งพระราชบัญญัติส่งเสริมและรักษาคุณภาพสิ่งแวดล้อมแห่งชาติ พ.ศ. ๒๕๓๕

“มาตรา ๑๑๐/๑ ให้รัฐมนตรีมีอำนาจแต่งตั้งคณะกรรมการเปรียบเทียบในเขตกรุงเทพมหานครและในส่วนภูมิภาคได้ตามความเหมาะสม

คณะกรรมการเปรียบเทียบแต่ละคณะให้มีจำนวนสามคน และต้องแต่งตั้งจากผู้แทนสำนักงานอัยการสูงสุด ผู้แทนสำนักงานตำรวจแห่งชาติ และผู้แทนกระทรวงทรัพยากรธรรมชาติและ

และสิ่งแวดลอม โดยมีวาระการดำรงตำแหน่งคราวละสองปี แต่เมื่อพ้นจากตำแหน่งแล้วอาจได้รับแต่งตั้งอีกได้

การพ้นจากตำแหน่งก่อนวาระ การประชุม และวิธีพิจารณาของคณะกรรมการเปรียบเทียบให้เป็นไปตามที่รัฐมนตรีประกาศกำหนด

มาตรา ๑๑๐/๒ บรรดาความผิดตามพระราชบัญญัตินี้มีโทษปรับสถานเดียวหรือเป็นความผิดที่มีโทษปรับหรือจำคุกไม่เกินสองปี ให้คณะกรรมการเปรียบเทียบมีอำนาจเปรียบเทียบได้

ในกรณีที่พนักงานสอบสวน เจ้าพนักงานควบคุมมลพิษ หรือพนักงานเจ้าหน้าที่พบว่าบุคคลใดกระทำความผิดตามวรรคหนึ่ง และบุคคลนั้นยินยอมให้เปรียบเทียบ ให้พนักงานสอบสวน เจ้าพนักงานควบคุมมลพิษ หรือพนักงานเจ้าหน้าที่ แล้วแต่กรณี ส่งเรื่องให้คณะกรรมการเปรียบเทียบภายในเจ็ดวันนับแต่วันที่บุคคลนั้นแสดงความยินยอมให้เปรียบเทียบ

เมื่อผู้ต้องหาได้ชำระค่าปรับตามจำนวนที่เปรียบเทียบภายในสามสิบวันนับแต่วันที่มีการเปรียบเทียบแล้ว ให้ถือว่าคดีเลิกกันตามบทบัญญัติแห่งประมวลกฎหมายวิธีพิจารณาความอาญา”

มาตรา ๙ ให้ยกเลิก ๑. ของอัตราค่าธรรมเนียมท้ายพระราชบัญญัติส่งเสริมและรักษาคุณภาพสิ่งแวดล้อมแห่งชาติ พ.ศ. ๒๕๓๕

มาตรา ๑๐ ให้ยกเลิกความใน ๒. ของอัตราค่าธรรมเนียมท้ายพระราชบัญญัติส่งเสริมและรักษาคุณภาพสิ่งแวดล้อมแห่งชาติ พ.ศ. ๒๕๓๕ และให้ใช้ความต่อไปนี้แทน

“๒. ใบอนุญาตเป็นผู้จัดทำรายงาน ปีละ ๕,๐๐๐ บาท”

การประเมินผลกระทบสิ่งแวดล้อม

มาตรา ๑๑ ให้เพิ่มความต่อไปนี้เป็น ๗. ของอัตราค่าธรรมเนียมท้ายพระราชบัญญัติส่งเสริมและรักษาคุณภาพสิ่งแวดล้อมแห่งชาติ พ.ศ. ๒๕๓๕

“๗. การต่ออายุใบอนุญาต ครั้งละเท่ากับค่าธรรมเนียม ใบอนุญาต”

มาตรา ๑๒ ให้คณะกรรมการผู้ชำนาญการพิจารณารายงานการวิเคราะห์ผลกระทบสิ่งแวดล้อมซึ่งคณะกรรมการสิ่งแวดล้อมแห่งชาติแต่งตั้งขึ้นตามพระราชบัญญัติส่งเสริมและรักษาคุณภาพสิ่งแวดล้อมแห่งชาติ พ.ศ. ๒๕๓๕ ปฏิบัติหน้าที่ต่อไปจนกว่าจะมีการแต่งตั้งคณะกรรมการผู้ชำนาญการพิจารณารายงานการประเมินผลกระทบสิ่งแวดล้อมตามพระราชบัญญัติส่งเสริมและรักษาคุณภาพสิ่งแวดล้อมแห่งชาติ พ.ศ. ๒๕๓๕ ซึ่งแก้ไขเพิ่มเติมโดยพระราชบัญญัตินี้

มาตรา ๑๓ บรรดารายงานการวิเคราะห์ผลกระทบสิ่งแวดล้อมสำหรับโครงการหรือกิจการตามพระราชบัญญัติส่งเสริมและรักษาคุณภาพสิ่งแวดล้อมแห่งชาติ พ.ศ. ๒๕๓๕ ที่ได้ยื่นไว้ก่อนวันที่พระราชบัญญัตินี้ใช้บังคับ และยังคงอยู่ในระหว่างการพิจารณา ให้ถือว่าเป็นรายงานการประเมินผลกระทบสิ่งแวดล้อมตามพระราชบัญญัติส่งเสริมและรักษาคุณภาพสิ่งแวดล้อมแห่งชาติ พ.ศ. ๒๕๓๕ ซึ่งแก้ไขเพิ่มเติมโดยพระราชบัญญัตินี้ และให้ดำเนินการต่อไปตามหลักเกณฑ์และวิธีการที่กำหนดตามพระราชบัญญัติส่งเสริมและรักษาคุณภาพสิ่งแวดล้อมแห่งชาติ พ.ศ. ๒๕๓๕ ซึ่งแก้ไขเพิ่มเติมโดยพระราชบัญญัตินี้

ให้รายงานการวิเคราะห์ผลกระทบสิ่งแวดล้อมสำหรับโครงการหรือกิจการตามพระราชบัญญัติส่งเสริมและรักษาคุณภาพสิ่งแวดล้อมแห่งชาติ พ.ศ. ๒๕๓๕ ที่คณะกรรมการผู้ชำนาญการพิจารณารายงานการวิเคราะห์ผลกระทบสิ่งแวดล้อมได้ให้ความเห็นชอบ หรือถือได้ว่าให้ความเห็นชอบ หรือที่คณะกรรมการสิ่งแวดล้อมแห่งชาติได้ให้ความเห็นแล้ว สามารถนำไปใช้เพื่อเสนอขอรับความเห็นชอบจากคณะรัฐมนตรีหรือประกอบกรพิจารณาอนุญาตตามกฎหมายได้ ภายในระยะเวลาห้าปีนับแต่วันที่พระราชบัญญัตินี้ใช้บังคับ

มาตรา ๑๔ โครงการหรือกิจการที่ได้รับความยินยอมจากสำนักงานนโยบายและแผนทรัพยากรธรรมชาติและสิ่งแวดล้อมให้ปฏิบัติตามมาตรการที่กำหนด โดยได้รับการยกเว้นไม่ต้องจัดทำรายงานการวิเคราะห์ผลกระทบสิ่งแวดล้อมตามพระราชบัญญัติส่งเสริมและรักษาคุณภาพสิ่งแวดล้อมแห่งชาติ พ.ศ. ๒๕๓๕ ก่อนวันที่พระราชบัญญัตินี้ใช้บังคับ ให้โครงการหรือกิจการนั้นสามารถดำเนินการต่อไปได้ โดยต้องปฏิบัติตามมาตรการที่ได้แสดงความยินยอมนำไปปฏิบัติและส่งรายงานผลการปฏิบัติตามมาตรการที่กำหนดตามหลักเกณฑ์และวิธีการที่กำหนดตามพระราชบัญญัติส่งเสริมและรักษาคุณภาพสิ่งแวดล้อมแห่งชาติ พ.ศ. ๒๕๓๕

มาตรา ๑๕ ให้ผู้รับใบอนุญาตเป็นผู้มีสิทธิทำรายงานการวิเคราะห์ผลกระทบสิ่งแวดล้อมตามพระราชบัญญัติส่งเสริมและรักษาคุณภาพสิ่งแวดล้อมแห่งชาติ พ.ศ. ๒๕๓๕ เป็นผู้รับใบอนุญาตเป็นผู้จัดทำรายงานการประเมินผลกระทบสิ่งแวดล้อมตามพระราชบัญญัติส่งเสริมและรักษาคุณภาพสิ่งแวดล้อมแห่งชาติ พ.ศ. ๒๕๓๕ ซึ่งแก้ไขเพิ่มเติมโดยพระราชบัญญัตินี้ได้ต่อไปจนกว่าใบอนุญาตจะสิ้นอายุ

มาตรา ๑๖ บรรดาคำขอรับใบอนุญาตเป็นผู้มีสิทธิทำรายงานการวิเคราะห์ผลกระทบสิ่งแวดล้อมตามพระราชบัญญัติส่งเสริมและรักษาคุณภาพสิ่งแวดล้อมแห่งชาติ พ.ศ. ๒๕๓๕ ที่ได้

ยื่นไว้ก่อนวันที่พระราชบัญญัตินี้ใช้บังคับ ให้ถือว่าเป็นคำขอรับใบอนุญาตเป็นผู้จัดทำรายงาน การประเมินผลกระทบสิ่งแวดล้อมตามพระราชบัญญัติส่งเสริมและรักษาคุณภาพสิ่งแวดล้อม แห่งชาติ พ.ศ. ๒๕๓๕ ซึ่งแก้ไขเพิ่มเติมโดยพระราชบัญญัตินี้ และให้พิจารณาดำเนินการตาม หลักเกณฑ์ วิธีการ และเงื่อนไขที่บัญญัติไว้ในพระราชบัญญัติส่งเสริมและรักษาคุณภาพ สิ่งแวดล้อมแห่งชาติ พ.ศ. ๒๕๓๕ ซึ่งแก้ไขเพิ่มเติมโดยพระราชบัญญัตินี้ ทั้งนี้ การใดที่ได้ ดำเนินการไปตามขั้นตอนโดยชอบตามพระราชบัญญัติส่งเสริมและรักษาคุณภาพสิ่งแวดล้อม แห่งชาติ พ.ศ. ๒๕๓๕ แล้ว ให้ถือว่าดำเนินการโดยชอบตามพระราชบัญญัติส่งเสริมและรักษา คุณภาพสิ่งแวดล้อมแห่งชาติ พ.ศ. ๒๕๓๕ ซึ่งแก้ไขเพิ่มเติมโดยพระราชบัญญัตินี้

มาตรา ๑๗ บรรดากฎกระทรวง ข้อบังคับ ระเบียบ ประกาศ หรือคำสั่งที่ออกตาม พระราชบัญญัติส่งเสริมและรักษาคุณภาพสิ่งแวดล้อมแห่งชาติ พ.ศ. ๒๕๓๕ เฉพาะที่เกี่ยวข้องกับ การจัดทำรายงานการวิเคราะห์ผลกระทบสิ่งแวดล้อม ที่ใช้บังคับอยู่ในวันก่อนวันที่พระราชบัญญัตินี้ใช้บังคับ ให้ยังคงใช้บังคับได้ต่อไปเพียงเท่าที่ไม่ขัดหรือแย้งกับพระราชบัญญัติส่งเสริมและ รักษาคุณภาพสิ่งแวดล้อมแห่งชาติ พ.ศ. ๒๕๓๕ ซึ่งแก้ไขเพิ่มเติมโดยพระราชบัญญัตินี้จนกว่าจะมี พระราชกฤษฎีกา กฎกระทรวง หรือประกาศ ตามพระราชบัญญัติส่งเสริมและรักษาคุณภาพ สิ่งแวดล้อมแห่งชาติ พ.ศ. ๒๕๓๕ ซึ่งแก้ไขเพิ่มเติมโดยพระราชบัญญัตินี้ใช้บังคับ

การดำเนินการออกพระราชกฤษฎีกา กฎกระทรวง หรือประกาศตามพระราชบัญญัตินี้ ให้ดำเนินการให้แล้วเสร็จภายในเก้าสิบวันนับแต่วันที่พระราชบัญญัตินี้ใช้บังคับ หากไม่สามารถ ดำเนินการได้ ให้รัฐมนตรีรายงานเหตุผลที่ไม่อาจดำเนินการได้ต่อคณะรัฐมนตรีเพื่อทราบ

มาตรา ๑๘ ให้รัฐมนตรีว่าการกระทรวงทรัพยากรธรรมชาติและสิ่งแวดล้อมรักษาการ ตามพระราชบัญญัตินี้

ผู้รับสนองพระบรมราชโองการ
พลเอก ประยุทธ์ จันทร์โอชา
นายกรัฐมนตรี

หมายเหตุ :- เหตุผลในการประกาศใช้พระราชบัญญัติฉบับนี้ คือ โดยที่พระราชบัญญัติส่งเสริมและรักษาคุณภาพสิ่งแวดล้อมแห่งชาติ พ.ศ. ๒๕๓๕ บัญญัติให้การจัดทำรายงานการวิเคราะห์ผลกระทบสิ่งแวดล้อมสำหรับโครงการหรือกิจการที่อาจก่อให้เกิดผลกระทบต่อชุมชนอย่างรุนแรง ทั้งทางด้านคุณภาพสิ่งแวดล้อม ทรัพยากรธรรมชาติและสุขภาพ ให้เป็นตามที่กำหนดในประกาศกระทรวงทรัพยากรธรรมชาติและสิ่งแวดล้อม อันเป็นการไม่สอดคล้องกับมาตรา ๕๘ และมาตรา ๒๗๘ ของรัฐธรรมนูญแห่งราชอาณาจักรไทย ซึ่งบัญญัติให้มีการจัดทำกฎหมายที่จำเป็นเพื่อกำหนดให้การดำเนินการใดของรัฐหรือที่รัฐจะอนุญาตให้ผู้ใดดำเนินการ ถ้าการนั้นอาจมีผลกระทบต่อทรัพยากรธรรมชาติและคุณภาพสิ่งแวดล้อม สุขภาพอนามัย คุณภาพชีวิต หรือส่วนได้เสียสำคัญอื่นใดของประชาชนหรือชุมชนหรือสิ่งแวดล้อมอย่างรุนแรง ต้องดำเนินการให้มีการศึกษาและประเมินผลกระทบต่อคุณภาพสิ่งแวดล้อมและสุขภาพของประชาชนหรือชุมชน และจัดให้มีการรับฟังความคิดเห็นของผู้มีส่วนได้เสียและประชาชนและชุมชนที่เกี่ยวข้องก่อนเพื่อนำมาประกอบการพิจารณาดำเนินการหรืออนุญาตตามกฎหมาย ประกอบกับกระบวนการและขั้นตอนการจัดทำ การเสนอและการพิจารณารายงานการวิเคราะห์ผลกระทบสิ่งแวดล้อมตามที่กำหนดไว้ในพระราชบัญญัตินี้ดังกล่าวเป็นหลักเกณฑ์การปฏิบัติที่ได้ใช้บังคับเป็นเวลานานแล้ว และในปัจจุบันไม่สอดคล้องกับสถานการณ์ที่เปลี่ยนแปลงไป สมควรปรับปรุงบทบัญญัติเกี่ยวกับการจัดทำรายงานการวิเคราะห์ผลกระทบสิ่งแวดล้อมและระบบการวิเคราะห์ผลกระทบสิ่งแวดล้อม ให้สอดคล้องกับบทบัญญัติของรัฐธรรมนูญแห่งราชอาณาจักรไทย และเพื่อให้มีมาตรฐานอันเป็นที่ยอมรับและได้รับความเชื่อมั่นจากทุกภาคส่วนในการดำรงไว้ซึ่งการรักษาคุณภาพสิ่งแวดล้อมและทรัพยากรธรรมชาติควบคู่ไปกับการพัฒนาประเทศอย่างสมดุลจึงจำเป็นต้องตราพระราชบัญญัตินี้



ประเภท ขนาด หลักเกณฑ์ ในการจัดทำ
รายงานการประเมินผลกระทบสิ่งแวดล้อม
(ไม่รวมพื้นที่คุ้มครองสิ่งแวดล้อม)

ประกาศกระทรวงทรัพยากรธรรมชาติและสิ่งแวดล้อม
เรื่อง กำหนดโครงการ กิจกรรม หรือการดำเนินการ ซึ่งต้องจัดทำ
รายงานการประเมินผลกระทบสิ่งแวดล้อม และหลักเกณฑ์ วิธีการ และเงื่อนไข
ในการจัดทำรายงานการประเมินผลกระทบสิ่งแวดล้อม

พ.ศ. ๒๕๖๖



โดยที่เป็นการสมควรปรับปรุงแก้ไขการกำหนดโครงการ กิจกรรม หรือการดำเนินการ ซึ่งต้องจัดทำรายงานการประเมินผลกระทบสิ่งแวดล้อม และหลักเกณฑ์ วิธีการ และเงื่อนไขในการจัดทำรายงานการประเมินผลกระทบสิ่งแวดล้อม เพื่อให้สอดคล้องกับมาตรา ๔๘ วรรคสี่ แห่งพระราชบัญญัติส่งเสริมและรักษาคุณภาพสิ่งแวดล้อมแห่งชาติ พ.ศ. ๒๕๓๕ ซึ่งแก้ไขเพิ่มเติมโดยพระราชบัญญัติส่งเสริมและรักษาคุณภาพสิ่งแวดล้อมแห่งชาติ (ฉบับที่ ๒) พ.ศ. ๒๕๖๑ และมีความเหมาะสมมากยิ่งขึ้น

อาศัยอำนาจตามความในมาตรา ๔๘ และมาตรา ๕๑/๔ แห่งพระราชบัญญัติส่งเสริมและรักษาคุณภาพสิ่งแวดล้อมแห่งชาติ พ.ศ. ๒๕๓๕ ซึ่งแก้ไขเพิ่มเติมโดยพระราชบัญญัติส่งเสริมและรักษาคุณภาพสิ่งแวดล้อมแห่งชาติ (ฉบับที่ ๒) พ.ศ. ๒๕๖๑ รัฐมนตรีว่าการกระทรวงทรัพยากรธรรมชาติและสิ่งแวดล้อม โดยความเห็นชอบของคณะกรรมการสิ่งแวดล้อมแห่งชาติ จึงออกประกาศไว้ ดังต่อไปนี้

ข้อ ๑ ให้ยกเลิก

(๑) ประกาศกระทรวงทรัพยากรธรรมชาติและสิ่งแวดล้อม เรื่อง กำหนดโครงการ กิจกรรม หรือการดำเนินการ ซึ่งต้องจัดทำรายงานการประเมินผลกระทบสิ่งแวดล้อม และหลักเกณฑ์ วิธีการ และเงื่อนไขในการจัดทำรายงานการประเมินผลกระทบสิ่งแวดล้อม ลงวันที่ ๑๙ พฤศจิกายน พ.ศ. ๒๕๖๑

(๒) ประกาศกระทรวงทรัพยากรธรรมชาติและสิ่งแวดล้อม เรื่อง กำหนดโครงการ กิจกรรม หรือการดำเนินการ ซึ่งต้องจัดทำรายงานการประเมินผลกระทบสิ่งแวดล้อม และหลักเกณฑ์ วิธีการ และเงื่อนไขในการจัดทำรายงานการประเมินผลกระทบสิ่งแวดล้อม (ฉบับที่ ๒) พ.ศ. ๒๕๖๒ ลงวันที่ ๒๘ พฤศจิกายน พ.ศ. ๒๕๖๒

(๓) ประกาศกระทรวงทรัพยากรธรรมชาติและสิ่งแวดล้อม เรื่อง กำหนดโครงการ กิจกรรม หรือการดำเนินการ ซึ่งต้องจัดทำรายงานการประเมินผลกระทบสิ่งแวดล้อม และหลักเกณฑ์ วิธีการ และเงื่อนไขในการจัดทำรายงานการประเมินผลกระทบสิ่งแวดล้อม (ฉบับที่ ๓) พ.ศ. ๒๕๖๔ ลงวันที่ ๑๘ มกราคม พ.ศ. ๒๕๖๔

(๔) ประกาศกระทรวงทรัพยากรธรรมชาติและสิ่งแวดล้อม เรื่อง กำหนดโครงการ กิจการ หรือการดำเนินการ ซึ่งต้องจัดทำรายงานการประเมินผลกระทบสิ่งแวดล้อม และ หลักเกณฑ์ วิธีการ และเงื่อนไขในการจัดทำรายงานการประเมินผลกระทบสิ่งแวดล้อม (ฉบับที่ ๔) พ.ศ. ๒๕๖๔ ลงวันที่ ๒๘ มิถุนายน พ.ศ. ๒๕๖๔

(๕) ประกาศกระทรวงทรัพยากรธรรมชาติและสิ่งแวดล้อม เรื่อง กำหนดโครงการ กิจการ หรือการดำเนินการ ซึ่งต้องจัดทำรายงานการประเมินผลกระทบสิ่งแวดล้อม และ หลักเกณฑ์ วิธีการ และเงื่อนไขในการจัดทำรายงานการประเมินผลกระทบสิ่งแวดล้อม (ฉบับที่ ๕) พ.ศ. ๒๕๖๕ ลงวันที่ ๒๓ กุมภาพันธ์ พ.ศ. ๒๕๖๕

(๖) ประกาศกระทรวงทรัพยากรธรรมชาติและสิ่งแวดล้อม เรื่อง กำหนดโครงการ กิจการ หรือการดำเนินการ ซึ่งต้องจัดทำรายงานการประเมินผลกระทบสิ่งแวดล้อม และ หลักเกณฑ์ วิธีการ และเงื่อนไขในการจัดทำรายงานการประเมินผลกระทบสิ่งแวดล้อม (ฉบับที่ ๖) พ.ศ. ๒๕๖๕ ลงวันที่ ๓๐ กันยายน พ.ศ. ๒๕๖๕

(๗) ประกาศกระทรวงทรัพยากรธรรมชาติและสิ่งแวดล้อม เรื่อง กำหนดโครงการ กิจการ หรือการดำเนินการ ซึ่งต้องจัดทำรายงานการประเมินผลกระทบสิ่งแวดล้อม และ หลักเกณฑ์ วิธีการ และเงื่อนไขในการจัดทำรายงานการประเมินผลกระทบสิ่งแวดล้อม (ฉบับที่ ๗) พ.ศ. ๒๕๖๖ ลงวันที่ ๑๘ เมษายน พ.ศ. ๒๕๖๖

ข้อ ๒ ในประกาศนี้

“ขนาด” ให้ความหมายรวมถึง จำนวน กำลังการผลิต หรือระวางรับน้ำหนัก แล้วแต่กรณีด้วย

“คณะกรรมการผู้ชำนาญการ” หมายความว่า ผู้ที่ได้รับแต่งตั้ง หรือเห็นชอบจาก คณะกรรมการสิ่งแวดล้อมแห่งชาติให้ทำหน้าที่พิจารณารายงานการประเมินผลกระทบสิ่งแวดล้อม ทั้งที่เป็นการทั่วไปและในพื้นที่ใดพื้นที่หนึ่งเป็นการเฉพาะ เช่น พื้นที่กรุงเทพมหานคร จังหวัด ต่างๆ หรือในเขตพื้นที่ให้ใช้มาตรการคุ้มครองสิ่งแวดล้อม เป็นต้น

“อนุญาต” หมายความว่า การที่เจ้าหน้าที่ของหน่วยงานของรัฐยินยอมให้บุคคลใด กระทำการใดที่มีกฎหมายกำหนดให้ต้องได้รับความยินยอมก่อนกระทำการนั้น และให้ หมายความว่ารวมถึงการออกใบอนุญาต การอนุมัติ การจดทะเบียน การขึ้นทะเบียน การรับแจ้ง การให้ประทานบัตร และการให้อาชญาบัตรด้วย

“ขยะมูลฝอย” หมายความว่า เศษกระดาษ เศษผ้า เศษอาหาร เศษสินค้า เศษวัตถุ ถุงพลาสติก ภาชนะที่ใส่อาหาร เถ้า มูลสัตว์ ซากสัตว์ หรือสิ่งอื่นใดที่เก็บกวาดจากถนน ตลาด ที่เลี้ยงสัตว์ หรือที่อื่น

“พื้นที่ซึ่งมีสารมลพิษทางอากาศสูงเกินกว่าร้อยละ ๘๐” หมายความว่า พื้นที่ซึ่งมีผลการตรวจวัดฝุ่นละอองรวมหรือฝุ่นละอองขนาดไม่เกิน ๑๐๐ ไมครอน ฝุ่นละอองขนาดไม่เกิน ๑๐ ไมครอน ก๊าซซัลเฟอร์ไดออกไซด์ และก๊าซไนโตรเจนไดออกไซด์ ก่อนดำเนินโครงการโรงไฟฟ้าพลังความร้อนที่ใช้ขยะมูลฝอยเป็นเชื้อเพลิงเกินกว่าร้อยละ ๘๐ ของค่ามาตรฐานตามประกาศของคณะกรรมการสิ่งแวดล้อมแห่งชาติ ที่ออกตามความในมาตรา ๓๒ แห่งพระราชบัญญัติส่งเสริมและรักษาคุณภาพสิ่งแวดล้อมแห่งชาติ พ.ศ. ๒๕๓๕ อย่างน้อย ๔ จุด โดยต้องตรวจวัดติดต่อกันอย่างน้อย ๗ วัน ในช่วงเดือนมีนาคมถึงเดือนกันยายน และช่วงเดือนตุลาคมถึงเดือนกุมภาพันธ์ โดยช่วงเวลาที่ต้องตรวจวัดจะต้องห่างกัน ๕-๗ เดือน พร้อมกับบันทึกกิจกรรมในขณะทำการตรวจวัดและแผนผังแสดงตำแหน่งทำการตรวจวัด

“ลุ่มน้ำหลัก” หมายความว่า ลุ่มน้ำหลัก ๒๒ ลุ่มน้ำ ตามเอกสารท้ายประกาศ ๑

“ประตูระบายน้ำในแม่น้ำสายหลัก” หมายความว่า อาคารที่สร้างขึ้นในทางน้ำ เพื่อทดกักกัน หรือระบายน้ำ โดยมีช่องปิดเปิดได้ ในแม่น้ำสายหลักตามเอกสารท้ายประกาศ ๒

“อาคารประกอบธุรกิจค้าปลีกหรือค้าส่ง” หมายความว่า อาคารตามกฎหมายว่าด้วยการควบคุมอาคาร ที่ใช้ในการประกอบกิจการค้าปลีกหรือกิจการค้าส่ง ซึ่งสินค้าอุปโภคบริโภคที่ใช้ส่วนบุคคลหรือใช้ในครัวเรือนในชีวิตประจำวันเป็นส่วนใหญ่

“ธุรกิจค้าปลีกหรือค้าส่ง” หมายความว่า กิจการค้าปลีกหรือกิจการค้าส่ง ซึ่งสินค้าอุปโภคบริโภคที่ใช้ส่วนบุคคลหรือใช้ในครัวเรือนในชีวิตประจำวันเป็นส่วนใหญ่

“ค้าปลีก” หมายความว่า การประกอบธุรกิจโดยการขายสินค้าในจำนวนน้อยให้แก่ผู้บริโภค

“ค้าส่ง” หมายความว่า การประกอบธุรกิจโดยการขายสินค้าในจำนวนมากให้แก่ผู้ซื้อเพื่อนำไปขายให้แก่ผู้บริโภค หรือนำไปให้บริการต่อ

“ระบบขนส่งก๊าซธรรมชาติทางท่อบนบก” หมายความว่า ระบบการขนส่งก๊าซธรรมชาติทางท่อตามกฎกระทรวงว่าด้วยระบบการขนส่งก๊าซธรรมชาติทางท่อ ทั้งที่วางบนพื้นดินใต้ดินในน้ำ หรือวางอยู่บนสิ่งปลูกสร้างใดๆ แต่ไม่รวมถึงระบบการขนส่งก๊าซธรรมชาติทางท่อที่อยู่ในพื้นที่นอกชายฝั่งทะเลจนถึงสถานีแรกบนฝั่ง

“การพัฒนาชุมชนและการจัดที่ดิน” หมายความว่า โครงการที่ให้ความสำคัญกับการพัฒนาชุมชน และการจัดที่ดินให้ราษฎรอยู่อาศัยร่วมกับป่า และใช้ประโยชน์อย่างสมดุลและเกื้อกูลธรรมชาติ

“กำแพงกั้นแนวชายฝั่งทะเล” หมายความว่า กำแพงป้องกันคลื่นริมชายหาด หรือเขื่อนป้องกันตลิ่งริมทะเล ซึ่งผ่านการพิจารณาตามขั้นตอนการกลั่นกรองโครงการ และได้รับ

ความเห็นชอบตามกฎหมายว่าด้วยการส่งเสริมการบริหารจัดการทรัพยากรทางทะเลและชายฝั่ง

“แนวชายฝั่งทะเล” หมายความว่า แนวที่น้ำทะเลขึ้นสูงสุดตามปกติทางธรรมชาติ

หมวด ๑

โครงการ กิจการ หรือการดำเนินการซึ่งต้องจัดทำ รายงานการประเมินผลกระทบต่อสิ่งแวดล้อม



ข้อ ๓ ให้โครงการ กิจการ หรือการดำเนินการใดของรัฐหรือที่รัฐจะอนุญาต ตามขนาดที่กำหนดไว้ในเอกสารท้ายประกาศ ๓ และ ๔ เป็นโครงการ กิจการ หรือการดำเนินการ ซึ่งผู้ดำเนินการหรือผู้ขออนุญาตต้องจัดทำรายงานผลกระทบต่อสิ่งแวดล้อมเบื้องต้น หรือรายงานการประเมินผลกระทบต่อสิ่งแวดล้อม แล้วแต่กรณี

ข้อ ๔ โครงการ กิจการ หรือการดำเนินการใดของรัฐหรือที่รัฐจะอนุญาต แต่มีขนาดไม่ถึงตามที่กำหนดไว้ในข้อ ๓ หากมีการขยายขนาดของโครงการ กิจการ หรือการดำเนินการดังกล่าวในภายหลังจนถึงเกณฑ์ที่กำหนดไว้ หรือกรณีโครงการ กิจการ หรือการดำเนินการใดที่เป็นโครงการดำเนินการมาก่อนมีการประกาศกำหนดประเภทและขนาดให้ต้องจัดทำรายงานการประเมินผลกระทบต่อสิ่งแวดล้อม หากมีการขยายขนาดของโครงการ กิจการ หรือการดำเนินการดังกล่าวในภายหลังจากที่ได้รับอนุญาตตามกฎหมาย ผู้ดำเนินการหรือผู้ขออนุญาตจะต้องจัดทำรายงานให้เป็นไปตามที่กำหนดไว้ในประกาศ ฉบับนี้ด้วย

ในกรณีที่โครงการ กิจการ หรือการดำเนินการใดมีการจัดทำรายงานการประเมินผลกระทบต่อสิ่งแวดล้อมตามประกาศที่ออกตามกฎหมายว่าด้วยการส่งเสริมและรักษาคุณภาพสิ่งแวดล้อมแห่งชาติไว้แล้ว และไม่ว่าการณีเจ้าหน้าที่ของรัฐซึ่งมีอำนาจอนุญาตได้นำมาตรการป้องกันและแก้ไขผลกระทบต่อสิ่งแวดล้อม มาตรการติดตามตรวจสอบผลกระทบต่อสิ่งแวดล้อม และการจัดส่งรายงานผลการปฏิบัติตามมาตรการดังกล่าวไปกำหนดเป็นเงื่อนไขในการสั่งอนุญาตหรือต่อใบอนุญาตตามกฎหมายในเรื่องนั้นหรือไม่ก็ตาม หากมีการเปลี่ยนแปลงรายละเอียดใดๆ หรือการขยายขนาดของโครงการ กิจการ หรือการดำเนินการให้แตกต่างไปจากที่กำหนดไว้ในรายงาน ผู้ดำเนินการหรือผู้ขออนุญาตจะต้องจัดทำข้อมูล หรือรายงานการแก้ไขเปลี่ยนแปลงรายละเอียด หรือจัดทำเป็นรายงานการประเมินผลกระทบต่อสิ่งแวดล้อมฉบับใหม่ ทั้งนี้ ให้สอดคล้องและเป็นไปตามเงื่อนไขการเปลี่ยนแปลงที่กำหนดไว้ในมาตรการด้านสิ่งแวดล้อมของโครงการ กิจการ หรือการดำเนินการนั้นๆ

การพิจารณารายงานการประเมินผลกระทบสิ่งแวดล้อมตามประกาศนี้ หากต้องมีการแก้ไขเพิ่มเติม หรือต้องจัดทำสถิติ ข้อมูล หรือเหตุผลทางวิชาการใหม่ในเรื่องใด เป็นดุลพินิจของคณะกรรมการผู้ชำนาญการ แต่ทั้งนี้คณะกรรมการผู้ชำนาญการจะต้องแสดงถึงความเหมาะสม ความได้สัดส่วน และความจำเป็นในการใช้ดุลพินิจในเรื่องนั้นๆ ไว้ด้วย และให้ความเห็นของคณะกรรมการผู้ชำนาญการในกรณีดังกล่าวเป็นที่สุด

ข้อ ๕ ในกรณีโครงการ กิจการ หรือการดำเนินการใดของรัฐหรือที่รัฐจะอนุญาต เป็นโครงการ กิจการ หรือการดำเนินการที่ต้องจัดทำรายงานการประเมินผลกระทบสิ่งแวดล้อม ตามประกาศกระทรวงทรัพยากรธรรมชาติและสิ่งแวดล้อม เรื่อง กำหนดโครงการ กิจการ หรือการดำเนินการที่อาจมีผลกระทบต่อทรัพยากรธรรมชาติ คุณภาพสิ่งแวดล้อม สุขภาพอนามัย คุณภาพชีวิต ของประชาชนในชุมชนอย่างรุนแรง ซึ่งต้องจัดทำรายงานการประเมินผลกระทบสิ่งแวดล้อม และหลักเกณฑ์ วิธีการ และเงื่อนไขในการจัดทำรายงานการประเมินผลกระทบสิ่งแวดล้อม ให้ผู้ดำเนินการหรือผู้ขออนุญาตจัดทำรายงานการประเมินผลกระทบสิ่งแวดล้อมตามประกาศดังกล่าวแต่เพียงอย่างเดียว

หมวด ๒

หลักเกณฑ์ วิธีการ และเงื่อนไขในการจัดทำ รายงานการประเมินผลกระทบสิ่งแวดล้อม



ข้อ ๖ การจัดทำรายงานการประเมินผลกระทบสิ่งแวดล้อมของโครงการ กิจการ หรือการดำเนินการซึ่งผู้ดำเนินการหรือผู้ขออนุญาตต้องจัดทำรายงานการประเมินผลกระทบสิ่งแวดล้อมตามข้อ ๓ ให้แบ่งออกเป็น

- (๑) รายงานผลกระทบสิ่งแวดล้อมเบื้องต้น และ
- (๒) รายงานการประเมินผลกระทบสิ่งแวดล้อม

ข้อ ๗ การจัดทำรายงานผลกระทบสิ่งแวดล้อมเบื้องต้น ตามข้อ ๖ (๑) จะต้องประกอบไปด้วยสาระสำคัญอย่างน้อย ดังต่อไปนี้

(๑) บทนำ ให้แสดงที่มา วัตถุประสงค์ เหตุผลความจำเป็น ขอบเขตการศึกษา และวิธีการศึกษารวมทั้งทางเลือกในการเลือกที่ตั้ง (กรณีตั้งใหม่) และ/หรือทางเลือกของวิธีการที่ใช้ ซึ่งต้องสอดคล้องกับวัตถุประสงค์และวิสัยทัศน์โครงการ กิจการ หรือการดำเนินการนั้นด้วย พร้อมระบุเหตุผลและการตัดสินใจตามทางเลือกที่เสนอ

(๒) รายละเอียดโครงการ ให้มีรายละเอียดที่สามารถแสดงภาพรวมของโครงการ กิจการ หรือการดำเนินการได้อย่างชัดเจน ได้แก่ ประเภท ขนาด วิธีการดำเนินการ กิจกรรมประกอบและ

สถานที่ตั้งของโครงการ กิจการ หรือการดำเนินการ โดยมีภาพถ่ายและแผนที่แสดงสถานที่ตั้ง และองค์ประกอบทางสิ่งแวดล้อมในบริเวณที่อาจได้รับผลกระทบจากโครงการ กิจการ หรือ การดำเนินการ ในมาตราส่วน ๑ : ๕๐,๐๐๐ และ/หรือมาตราส่วนที่เหมาะสม ตลอดจนแผนผัง การใช้ที่ดินของโครงการ กิจการ หรือการดำเนินการ โดยแสดงทิศทางและมาตราส่วนที่เหมาะสม

(๓) สภาพสิ่งแวดล้อมปัจจุบัน ให้นำเสนอข้อมูลสภาพสิ่งแวดล้อมที่จำเป็นต้องศึกษา และเกี่ยวข้องกับผลกระทบสิ่งแวดล้อมที่คาดว่าจะเกิดขึ้นจากโครงการ กิจการ หรือการดำเนินการ ต่อทรัพยากรธรรมชาติและสิ่งแวดล้อมทางกายภาพ ทางชีวภาพ คุณค่าการใช้ประโยชน์ของ มนุษย์และคุณค่าต่อคุณภาพชีวิต ตลอดจนสภาพปัญหาปัจจุบัน พร้อมกับให้แสดงแผนที่ สภาพแวดล้อมและการใช้ประโยชน์ที่ดินโดยรอบที่อาจได้รับผลกระทบจากการดำเนินการที่ จำเป็นเพื่อใช้ประกอบการประเมินผลกระทบจากโครงการ ซึ่งเป็นข้อมูลที่มีความเป็นปัจจุบัน มากที่สุด ทั้งนี้ การดำเนินการดำเนินการมีส่วนร่วมของประชาชนและการรับฟังความคิดเห็น ของประชาชนสำหรับโครงการ กิจการ หรือการดำเนินการให้เป็นไปตามแนวทางที่สำนักงาน นโยบายและแผนทรัพยากรธรรมชาติและสิ่งแวดล้อมประกาศกำหนด

(๔) การประเมินผลกระทบสิ่งแวดล้อม จะต้องให้ความสำคัญกับผลกระทบสิ่งแวดล้อม ที่มีนัยสำคัญ ซึ่งอาจเกิดขึ้นจากการดำเนินโครงการ กิจการ หรือการดำเนินการ ทั้งที่เป็น ผลกระทบทางตรงและผลกระทบทางอ้อมต่อทรัพยากรธรรมชาติและสิ่งแวดล้อม และคุณค่า ต่างๆ ตาม (๓)

(๕) มาตรการป้องกันและแก้ไขผลกระทบสิ่งแวดล้อม และมาตรการติดตามตรวจสอบ ผลกระทบสิ่งแวดล้อม อย่างน้อยต้องประกอบด้วยสาระสำคัญ ดังนี้

(ก) รายละเอียดมาตรการป้องกันและแก้ไขผลกระทบสิ่งแวดล้อม จากการประเมิน ผลกระทบสิ่งแวดล้อมที่เกิดขึ้นตาม (๔) และในกรณีที่มีความเสียหายไม่อาจหลีกเลี่ยงได้ให้เสนอ มาตรการชดเชยเยียวยาความเสียหายดังกล่าวเพิ่มเติมด้วย

(ข) รายละเอียดมาตรการติดตามตรวจสอบผลกระทบสิ่งแวดล้อมที่เหมาะสม ทางวิชาการและในทางปฏิบัติ ซึ่งสอดคล้องกับมาตรการป้องกันและแก้ไขผลกระทบสิ่งแวดล้อม ของโครงการ กิจการ หรือการดำเนินการนั้นๆ

(ค) ตารางมาตรการป้องกันและแก้ไขผลกระทบสิ่งแวดล้อมและมาตรการติดตาม ตรวจสอบผลกระทบสิ่งแวดล้อม

(๖) ส่วนประกอบท้ายรายงานผลกระทบสิ่งแวดล้อมเบื้องต้น ได้แก่ รายการอ้างอิง เช่น รูปภาพและผังหรือแบบที่ใช้ประกอบการประเมินผลกระทบสิ่งแวดล้อมเบื้องต้น เป็นต้น และภาคผนวก เช่น การคำนวณ ตัวอย่างแบบสอบถาม หรือรูปภาพการสัมภาษณ์ผู้ที่เกี่ยวข้อง

และผลการวิจัยเพื่อช่วยเสริมความเข้าใจในการจัดทำรายงานผลกระทบสิ่งแวดล้อมเบื้องต้น เป็นต้น

(๗) ให้ผู้ดำเนินการหรือผู้ขออนุญาตเสนอรายงานผลกระทบสิ่งแวดล้อมเบื้องต้น ตามรูปแบบของการจัดทำตามที่กำหนดไว้ใน (๑) ถึง (๖) พร้อมกับแนบเอกสารตามที่กำหนด ดังต่อไปนี้

(ก) ต้นฉบับรายงาน สำเนาต้นฉบับรายงาน และข้อมูลต้นฉบับรายงานในรูปแบบ ไฟล์อิเล็กทรอนิกส์ ตามแนวทางการจัดส่งรายงานการประเมินผลกระทบสิ่งแวดล้อมที่สำนักงาน นโยบายและแผนทรัพยากรธรรมชาติและสิ่งแวดล้อมประกาศกำหนด

(ข) ปกหน้าและปกในของรายงานผลกระทบสิ่งแวดล้อมเบื้องต้น ตามแบบ สผ.๑

(ค) หนังสือรับรองการจัดทำรายงานผลกระทบสิ่งแวดล้อมเบื้องต้น ตามแบบ สผ.๒

(ง) บัญชีรายชื่อผู้จัดทำรายงานผลกระทบสิ่งแวดล้อมเบื้องต้น ตามแบบ สผ.๓

(จ) แบบแสดงรายละเอียดการเสนอรายงานผลกระทบสิ่งแวดล้อมเบื้องต้น ตามแบบ สผ.๔

(ฉ) สำเนาใบอนุญาตเป็นผู้มีสิทธิจัดทำรายงานการประเมินผลกระทบสิ่งแวดล้อม

ข้อ ๘ การจัดทำรายงานการประเมินผลกระทบสิ่งแวดล้อม ตามข้อ ๖ (๒) จะต้อง ประกอบไปด้วยสาระสำคัญอย่างน้อย ดังต่อไปนี้

(๑) รายงานฉบับหลัก มีดังนี้

(ก) บทนำ ให้แสดงที่มา วัตถุประสงค์ เหตุผลความจำเป็น ขอบเขตการศึกษา และวิธีการศึกษา รวมทั้งทางเลือกในการเลือกที่ตั้ง (กรณีตั้งใหม่) และ/หรือทางเลือกของ วิธีการที่ใช้ ซึ่งต้องสอดคล้องกับวัตถุประสงค์และวิธีการดำเนินโครงการ กิจกรรม หรือ การดำเนินการนั้นด้วย พร้อมระบุเหตุผลและการตัดสินใจตามทางเลือกที่เสนอ

(ข) รายละเอียดโครงการ ให้มีรายละเอียดที่สามารถแสดงภาพรวมของโครงการ กิจกรรม หรือการดำเนินการได้อย่างชัดเจน ได้แก่ ประเภท ขนาด วิธีการดำเนินการ กิจกรรม ประกอบ และสถานที่ตั้งของโครงการ กิจกรรม หรือการดำเนินการ โดยมีภาพถ่ายและแผนที่ แสดงสถานที่ตั้ง และองค์ประกอบทางสิ่งแวดล้อมในบริเวณที่อาจได้รับผลกระทบจากโครงการ กิจกรรม หรือการดำเนินการ ในมาตราส่วน ๑ : ๕๐,๐๐๐ และ/หรือมาตราส่วนที่เหมาะสม ตลอดจนแผนผังการใช้ที่ดินของโครงการ กิจกรรม หรือการดำเนินการ โดยแสดงทิศทางและ มาตราส่วนที่เหมาะสม

(ค) สภาพสิ่งแวดล้อมปัจจุบัน ให้นำเสนอข้อมูลสภาพสิ่งแวดล้อมที่จำเป็นต้อง ศึกษาและเกี่ยวข้องกับผลกระทบสิ่งแวดล้อมที่คาดว่าจะเกิดขึ้นจากโครงการ กิจกรรม หรือ การดำเนินการ ต่อทรัพยากรธรรมชาติและสิ่งแวดล้อมทางกายภาพ ชีวภาพ คุณค่าการใช้

ประโยชน์ของมนุษย์ และคุณค่าต่อคุณภาพชีวิต ตลอดจนสภาพปัญหาปัจจุบัน พร้อมกัน ให้แสดงแผนที่สภาพแวดล้อมและการใช้ประโยชน์ที่ดินโดยรอบที่อาจได้ผลกระทบจากการดำเนินการ โดยแสดงข้อมูลปฐมภูมิเป็นหลักและ/หรือข้อมูลทุติยภูมิที่จำเป็นเพื่อใช้ประกอบการประเมินผลกระทบจากโครงการซึ่งเป็นข้อมูลที่มีความเป็นปัจจุบันมากที่สุด ทั้งนี้ การดำเนินการด้านการมีส่วนร่วมของประชาชนและการรับฟังความคิดเห็น ของประชาชน สำหรับโครงการ กิจการ หรือการดำเนินการให้เป็นไปตามแนวทางที่สำนักงานนโยบายและแผนทรัพยากรธรรมชาติและสิ่งแวดล้อมประกาศกำหนด

(ง) การประเมินผลกระทบสิ่งแวดล้อม ให้ระบุผลกระทบสิ่งแวดล้อมและประเมินผลกระทบสิ่งแวดล้อมในทุกด้านที่จะเกิดขึ้นจากการดำเนินโครงการ กิจการ หรือการดำเนินการ ทั้งที่เป็นผลกระทบทางตรงและผลกระทบทางอ้อมทั้งต่อทรัพยากรธรรมชาติ สิ่งแวดล้อม และคุณค่าต่างๆ ตาม (ค) ทั้งนี้ การประเมินผลกระทบสิ่งแวดล้อมด้านสุขภาพ ให้เป็นไปตามแนวทางที่สำนักงานนโยบายและแผนทรัพยากรธรรมชาติและสิ่งแวดล้อมประกาศกำหนด

(จ) มาตรการป้องกันและแก้ไขผลกระทบสิ่งแวดล้อม และมาตรการติดตามตรวจสอบผลกระทบสิ่งแวดล้อม อย่างน้อยต้องประกอบด้วยสาระสำคัญ ดังนี้

๑) รายละเอียดมาตรการป้องกันและแก้ไขผลกระทบสิ่งแวดล้อม จากการประเมินผลกระทบสิ่งแวดล้อมที่เกิดขึ้นตาม (ง) และในกรณีที่มีความเสียหายไม่อาจหลีกเลี่ยงได้ให้เสนอมาตรการชดเชยเยียวยาความเสียหายดังกล่าวเพิ่มเติมด้วย

๒) รายละเอียดมาตรการติดตามตรวจสอบผลกระทบสิ่งแวดล้อมที่เหมาะสมทางวิชาการและในทางปฏิบัติ ซึ่งสอดคล้องกับมาตรการป้องกันและแก้ไขผลกระทบสิ่งแวดล้อม ทั้งนี้ ให้ถือเป็นส่วนหนึ่งของการติดตามตรวจสอบภายหลังการดำเนินโครงการ กิจการ หรือการดำเนินการดังกล่าวด้วย

๓) รายละเอียดมาตรการป้องกันและแก้ไขผลกระทบสิ่งแวดล้อม และมาตรการติดตามตรวจสอบผลกระทบสิ่งแวดล้อมที่ได้ดำเนินการผ่านมาในกรณีเป็นโครงการ กิจการ หรือการดำเนินการที่เคยมีการดำเนินการมาก่อน

๔) ตารางมาตรการป้องกันและแก้ไขผลกระทบสิ่งแวดล้อม และมาตรการติดตามตรวจสอบผลกระทบสิ่งแวดล้อม ทั้งนี้ สามารถเสนอเป็นแผนปฏิบัติการตามมาตรการในแต่ละด้าน ให้มีความครบถ้วนสมบูรณ์ได้ด้วย

(๒) ส่วนประกอบท้ายรายงานการประเมินผลกระทบสิ่งแวดล้อม ได้แก่ รายการอ้างอิง เช่น รายงานการเก็บตัวอย่าง รายงานผลการวิเคราะห์ตัวอย่างคุณภาพสิ่งแวดล้อม รูปภาพ และผังหรือแบบที่ใช้ประกอบการประเมินผลกระทบสิ่งแวดล้อม เป็นต้น และภาคผนวก

เช่น การคำนวณตัวอย่างแบบสอบถาม หรือรูปภาพการสัมภาษณ์ผู้ที่เกี่ยวข้อง และผลการวิจัย เพื่อช่วยเสริมความเข้าใจในการจัดทำรายงานประเมินผลกระทบสิ่งแวดล้อม เป็นต้น

(๓) สำหรับกรณีโครงการ กิจการ หรือการดำเนินการของหน่วยงานของรัฐ หรือหน่วยงานของรัฐดำเนินการร่วมกับเอกชน ให้ผู้ดำเนินการ ผู้ขออนุญาต หรือหน่วยงานของรัฐ เจ้าของโครงการ กิจการ หรือการดำเนินการ จัดทำรายงานฉบับย่อ โดยมีสาระสำคัญอย่างน้อย ได้แก่ (ก) บทนำ (ข) รายละเอียดโครงการ กิจการ หรือการดำเนินการโดยสังเขป และสรุปผลกระทบสิ่งแวดล้อมที่สำคัญ ซึ่งมีเนื้อหาเช่นเดียวกับรายงานฉบับหลัก และ (ค) ตารางมาตรการป้องกันและแก้ไขผลกระทบสิ่งแวดล้อม และมาตรการติดตามตรวจสอบผลกระทบสิ่งแวดล้อม

(๔) ให้ผู้ดำเนินการ ผู้ขออนุญาต หรือหน่วยงานของรัฐเจ้าของโครงการ กิจการ หรือการดำเนินการ เสนอรายงานการประเมินผลกระทบสิ่งแวดล้อมตามรูปแบบของการจัดทำตามที่กำหนดไว้ใน (๑) ถึง (๒) หรือ (๑) ถึง (๓) แล้วแต่กรณี พร้อมกับแนบเอกสารตามที่กำหนดดังต่อไปนี้

(ก) ต้นฉบับรายงานฉบับหลัก ตาม (๑) สำเนาต้นฉบับรายงานฉบับหลัก และข้อมูลต้นฉบับรายงานฉบับหลักในรูปแบบไฟล์อิเล็กทรอนิกส์ ตามแนวทางการจัดส่งรายงานการประเมินผลกระทบสิ่งแวดล้อมที่สำนักงานนโยบายและแผนทรัพยากรธรรมชาติและสิ่งแวดล้อมประกาศกำหนด

(ข) กรณีโครงการ กิจการ หรือการดำเนินการ ของหน่วยงานของรัฐหรือหน่วยงานของรัฐดำเนินการร่วมกับเอกชนที่ต้องจัดทำรายงานฉบับย่อตาม (๓) ให้ผู้ดำเนินการ ผู้ขออนุญาต หรือหน่วยงานของรัฐเจ้าของโครงการ กิจการ หรือการดำเนินการจัดส่งต้นฉบับของรายงานฉบับย่อและข้อมูลต้นฉบับรายงานฉบับย่อในรูปแบบไฟล์อิเล็กทรอนิกส์ ตามแนวทางการจัดส่งรายงานการประเมินผลกระทบสิ่งแวดล้อมที่สำนักงานนโยบายและแผนทรัพยากรธรรมชาติและสิ่งแวดล้อมประกาศกำหนด

(ค) ปกหน้าและปกในของรายงานการประเมินผลกระทบสิ่งแวดล้อม ตามแบบ สผ.๕

(ง) หนังสือรับรองการจัดทำรายงานการประเมินผลกระทบสิ่งแวดล้อม ตามแบบ สผ.๖

(จ) บัญชีรายชื่อผู้จัดทำรายงานการประเมินผลกระทบสิ่งแวดล้อม ตามแบบ สผ.๗

(ฉ) แบบแสดงรายละเอียดการเสนอรายงานการประเมินผลกระทบสิ่งแวดล้อม ตามแบบ สผ.๘

(ช) สำเนาใบอนุญาตเป็นผู้จัดทำรายงานการประเมินผลกระทบสิ่งแวดล้อม

ข้อ ๙ นอกเหนือจากต้นฉบับรายงาน และสำเนาของต้นฉบับรายงาน สำเนาเอกสารแนบ และรูปแบบของรายงาน ที่ผู้ดำเนินการ ผู้ขออนุญาต หรือหน่วยงานของรัฐ

เจ้าของโครงการกิจการ หรือการดำเนินการ จะต้องจัดทำและจัดส่งตามข้อ ๗ และข้อ ๘ แล้ว ผู้ดำเนินการ ผู้ขออนุญาต หรือหน่วยงานของรัฐเจ้าของโครงการ กิจการ หรือการดำเนินการ ยังมีหน้าที่ต้องเสนอเอกสาร แผนผัง แผนที่ หรือรูปประกอบการตรวจสอบความถูกต้องครบถ้วน ของเอกสารและสถิติข้อมูลที่ใช้ประกอบการดำเนินงานของเจ้าหน้าที่สำนักงานนโยบายและแผนทรัพยากรธรรมชาติและสิ่งแวดล้อม หรือหน่วยงานของรัฐที่ได้รับมอบหมายจากคณะกรรมการสิ่งแวดล้อมแห่งชาติเกี่ยวกับการพิจารณารายงานการประเมินผลกระทบสิ่งแวดล้อม แต่ละโครงการกิจการ หรือการดำเนินการนั้นๆ แล้วแต่กรณีอีกด้วย โดยให้เป็นไปตามที่ เลขาธิการสำนักงานนโยบายและแผนทรัพยากรธรรมชาติและสิ่งแวดล้อม ประกาศกำหนด

การจัดส่งเอกสารในวรรคหนึ่งไม่รวมถึงกรณีคณะกรรมการผู้ชำนาญการแต่ละคณะ มีมติให้ผู้ดำเนินการ ผู้ขออนุญาต หรือหน่วยงานของรัฐเจ้าของโครงการ กิจการ หรือ การดำเนินการจัดส่งเพิ่มเติม เพื่อประกอบการพิจารณาให้ความเห็นกับรายงานแต่อย่างใด

ข้อ ๑๐ การเสนอรายงานผลกระทบสิ่งแวดล้อมเบื้องต้น หรือรายงานการประเมินผลกระทบสิ่งแวดล้อมตามข้อ ๖ ให้เสนอในชั้นตอน ดังต่อไปนี้

(๑) กรณีเป็นโครงการ กิจการ หรือการดำเนินการของหน่วยงานของรัฐ หรือของ หน่วยงานของรัฐดำเนินการร่วมกับเอกชน และต้องขอรับความเห็นชอบจากคณะรัฐมนตรี ตามระเบียบปฏิบัติของทางราชการ ให้หน่วยงานของรัฐซึ่งเป็นผู้รับผิดชอบโครงการ กิจการ หรือการดำเนินการนั้นเสนอรายงานในชั้นก่อนขอรับความเห็นชอบจากคณะรัฐมนตรี

(๒) กรณีเป็นโครงการ กิจการ หรือการดำเนินการของหน่วยงานของรัฐที่ไม่ต้องเสนอ ขอรับความเห็นชอบจากคณะรัฐมนตรีหรือไม่ต้องได้รับอนุญาตตามกฎหมาย ให้เจ้าหน้าที่ หน่วยงานของรัฐซึ่งเป็นผู้รับผิดชอบโครงการ กิจการ หรือการดำเนินการนั้นเสนอรายงาน ในชั้นขออนุมัติโครงการ หรือขออนุมัติงบประมาณ ต่อหัวหน้าหน่วยงานของรัฐ แล้วแต่กรณี

(๓) กรณีเป็นโครงการ กิจการ หรือการดำเนินการของภาคเอกชนที่จะต้องได้รับ อนุญาตตามกฎหมายให้ผู้ดำเนินการหรือผู้ขออนุญาตเสนอรายงานตามขั้นตอนการเสนอ รายงานตามตารางในเอกสารท้ายประกาศ ๓ และ ๔

ข้อ ๑๑ การจัดทำรายงานผลกระทบสิ่งแวดล้อมเบื้องต้น หรือรายงานการประเมิน ผลกระทบสิ่งแวดล้อมตามข้อ ๖ จะต้องจัดทำหรือให้การรับรองโดยผู้ได้รับใบอนุญาตเป็น ผู้จัดทำรายงานการประเมินผลกระทบสิ่งแวดล้อม ตามแนวทางการจัดทำรายงานการประเมิน ผลกระทบสิ่งแวดล้อมที่สำนักงานนโยบายและแผนทรัพยากรธรรมชาติและสิ่งแวดล้อม ประกาศกำหนด

ข้อ ๑๒ ในกรณีผู้ดำเนินการ ผู้ขออนุญาต หรือหน่วยงานของรัฐเจ้าของโครงการ กิจการ หรือการดำเนินการจัดส่งรายงานการประเมินผลกระทบสิ่งแวดล้อม มาให้คณะกรรมการ

ผู้ชำนาญการพิจารณาใหม่ตามมาตรา ๕๑/๑ วรรคสอง และวรรคสี่ แห่งพระราชบัญญัติส่งเสริมและรักษาคุณภาพสิ่งแวดล้อมแห่งชาติ พ.ศ. ๒๕๓๕ ซึ่งแก้ไขเพิ่มเติมโดยพระราชบัญญัติส่งเสริมและรักษาคุณภาพสิ่งแวดล้อมแห่งชาติ (ฉบับที่ ๒) พ.ศ. ๒๕๖๑ และเป็นการพิจารณาต่อเนื่องหลังจากจบกระบวนการพิจารณาก่อนหน้านั้น การจัดเก็บสถิติข้อมูล การสำรวจข้อมูลคุณภาพสิ่งแวดล้อม การรับฟังความคิดเห็นประชาชน การประเมินผลกระทบสิ่งแวดล้อมจะต้องดำเนินการใหม่บางส่วน หรือต้องจัดทำใหม่ทั้งหมด ให้เป็นไปตามมติของคณะกรรมการผู้ชำนาญการแต่ละคณะจะพิจารณา และมติดังกล่าวของคณะกรรมการผู้ชำนาญการให้เป็นที่สุด

ข้อ ๑๓ ในกรณีประกาศกำหนดเขตพื้นที่และมาตรการคุ้มครองสิ่งแวดล้อมที่ออกตามความในมาตรา ๔๕ แห่งพระราชบัญญัติส่งเสริมและรักษาคุณภาพสิ่งแวดล้อมแห่งชาติ พ.ศ. ๒๕๓๕ แห่งใดมิได้มีการประกาศกำหนดโครงการ กิจการ หรือการดำเนินการ ซึ่งต้องจัดทำรายงานการประเมินผลกระทบสิ่งแวดล้อมไว้เป็นการเฉพาะ ให้นำโครงการ กิจการ หรือการดำเนินการตามที่กำหนดไว้ในประกาศฉบับนี้ไปใช้บังคับในเขตพื้นที่ให้ใช้มาตรการคุ้มครองสิ่งแวดล้อมดังกล่าวด้วย

ข้อ ๑๔ ให้ผู้ดำเนินการ ผู้ขออนุญาต หรือหัวหน้าหรือผู้รักษาการแทนหัวหน้าหน่วยงานของรัฐ ซึ่งรับผิดชอบโครงการ กิจการ หรือการดำเนินการจัดส่งรายงานผลกระทบสิ่งแวดล้อมเบื้องต้นตามข้อ ๗ หรือรายงานการประเมินผลกระทบสิ่งแวดล้อม ตามข้อ ๘ แล้วแต่กรณีมายังสำนักงานนโยบายและแผนทรัพยากรธรรมชาติและสิ่งแวดล้อม หรือหน่วยงานของรัฐที่ได้รับมอบหมายจากคณะกรรมการสิ่งแวดล้อมแห่งชาติ รวมทั้งนำเข้าข้อมูลเกี่ยวกับรายงานผลกระทบสิ่งแวดล้อมเบื้องต้นหรือรายงานการประเมินผลกระทบสิ่งแวดล้อมดังกล่าวสู่ระบบอิเล็กทรอนิกส์ ตามที่สำนักงานนโยบายและแผนทรัพยากรธรรมชาติและสิ่งแวดล้อมประกาศกำหนดด้วย โดยให้ถือว่าสำนักงานนโยบายและแผนทรัพยากรธรรมชาติและสิ่งแวดล้อม หรือหน่วยงานของรัฐที่ได้รับมอบหมายจากคณะกรรมการสิ่งแวดล้อมแห่งชาติได้รับรายงานไว้ถูกต้องครบถ้วนสมบูรณ์ นับแต่วันประทับรับเอกสาร

หมวด ๓

กฎเฉพาะกาล



ข้อ ๑๕ บรรดารายงานการประเมินผลกระทบสิ่งแวดล้อมที่ได้ยื่นไว้ก่อนประกาศฉบับนี้จะมีผลใช้บังคับ และยังอยู่ระหว่างการพิจารณาของสำนักงานนโยบายและแผนทรัพยากรธรรมชาติและสิ่งแวดล้อม หรือหน่วยงานของรัฐแห่งอื่นตามที่คณะกรรมการสิ่งแวดล้อม

แห่งชาติมอบหมายให้ปฏิบัติหน้าที่แทน หรือคณะกรรมการผู้ชำนาญการ แล้วแต่กรณี ให้ดำเนินการพิจารณาต่อไปจนกว่าคณะกรรมการผู้ชำนาญการจะมีมติอย่างใดอย่างหนึ่งที่ทำให้กระบวนการพิจารณาสิ้นสุดลง หรือกระบวนการพิจารณาสิ้นสุดลงโดยผลของกฎหมาย

ข้อ ๑๖ ประกาศฉบับนี้มีให้ใช้บังคับกับโครงการ กิจการ หรือการดำเนินการ ตามเอกสารท้ายประกาศ ๔ ลำดับที่ ๒๕.๓ ที่ได้รับจัดสรรงบประมาณรายจ่ายประจำปีงบประมาณ พ.ศ. ๒๕๖๗ โดยผ่านการพิจารณาตามขั้นตอนการกลั่นกรองโครงการซึ่งได้รับความเห็นชอบ ตามกฎหมายว่าด้วยการส่งเสริมการบริหารจัดการทรัพยากรทางทะเลและชายฝั่ง และ กรมทรัพยากรทางทะเลและชายฝั่ง ได้เสนอขอรับจัดสรรงบประมาณรายจ่ายประจำปีงบประมาณ พ.ศ. ๒๕๖๗ ต่อสำนักงบประมาณแล้วก่อนที่ประกาศนี้มีผลใช้บังคับ

ข้อ ๑๗ ให้ประกาศดังต่อไปนี้ มีผลใช้บังคับต่อไปจนกว่าจะมีประกาศฉบับใหม่

(๑) ประกาศสำนักงานนโยบายและแผนทรัพยากรธรรมชาติและสิ่งแวดล้อม เรื่อง แนวทางการมีส่วนร่วมของประชาชนในกระบวนการจัดทำรายงานการประเมินผลกระทบ สิ่งแวดล้อม ลงวันที่ ๒๕ กรกฎาคม พ.ศ. ๒๕๖๖

(๒) ประกาศสำนักงานนโยบายและแผนทรัพยากรธรรมชาติและสิ่งแวดล้อม เรื่อง แนวทางการจัดส่งรายงานการประเมินผลกระทบสิ่งแวดล้อม ลงวันที่ ๕ เมษายน พ.ศ. ๒๕๖๕

(๓) ประกาศสำนักงานนโยบายและแผนทรัพยากรธรรมชาติและสิ่งแวดล้อม เรื่อง แนวทางการประเมินผลกระทบสิ่งแวดล้อมด้านสุขภาพ ลงวันที่ ๒๑ เมษายน พ.ศ. ๒๕๖๕

(๔) ประกาศสำนักงานนโยบายและแผนทรัพยากรธรรมชาติและสิ่งแวดล้อม เรื่อง แนวทางการจัดทำรายงานการประเมินผลกระทบสิ่งแวดล้อม ลงวันที่ ๗ ตุลาคม พ.ศ. ๒๕๖๕

ข้อ ๑๘ ประกาศนี้ให้ใช้บังคับนับแต่วันถัดจากวันประกาศในราชกิจจานุเบกษา เป็นต้นไป

ประกาศ ณ วันที่ ๒๐ ธันวาคม พ.ศ. ๒๕๖๖

พลตำรวจเอก พัชรวาท วงษ์สุวรรณ

รัฐมนตรีว่าการกระทรวงทรัพยากรธรรมชาติและสิ่งแวดล้อม

ประกาศในราชกิจจานุเบกษา เล่ม ๑๔๑ ตอนพิเศษ ๔ ง

๕ มกราคม ๒๕๖๗

เอกสารท้ายประกาศ ๑

ลุ่มน้ำหลัก ๒๒ ลุ่มน้ำของประเทศไทย

๑. ลุ่มน้ำสาละวิน
๒. ลุ่มน้ำโขงเหนือ
๓. ลุ่มน้ำโขงตะวันออกเฉียงเหนือ
๔. ลุ่มน้ำชี
๕. ลุ่มน้ำมูล
๖. ลุ่มน้ำปิง
๗. ลุ่มน้ำวัง
๘. ลุ่มน้ำยม
๙. ลุ่มน้ำน่าน
๑๐. ลุ่มน้ำเจ้าพระยา
๑๑. ลุ่มน้ำสะแกกรัง
๑๒. ลุ่มน้ำป่าสัก
๑๓. ลุ่มน้ำท่าจีน
๑๔. ลุ่มน้ำแม่กลอง
๑๕. ลุ่มน้ำบางปะกง
๑๖. ลุ่มน้ำโตนเลสาบ
๑๗. ลุ่มน้ำชายฝั่งทะเลตะวันออก
๑๘. ลุ่มน้ำเพชรบุรี-ประจวบคีรีขันธ์
๑๙. ลุ่มน้ำภาคใต้ฝั่งตะวันออกตอนบน
๒๐. ลุ่มน้ำทะเลสาบสงขลา
๒๑. ลุ่มน้ำภาคใต้ฝั่งตะวันออกตอนล่าง
๒๒. ลุ่มน้ำภาคใต้ฝั่งตะวันตก

เอกสารท้ายประกาศ ๖๒

แม่น้ำสายหลัก ๒๓ สายของประเทศไทย

๑. แม่น้ำยวม
๒. แม่น้ำสงคราม
๓. แม่น้ำกก
๔. แม่น้ำชี
๕. แม่น้ำมูล
๖. แม่น้ำปิง
๗. แม่น้ำวัง
๘. แม่น้ำยม
๙. แม่น้ำน่าน
๑๐. แม่น้ำเจ้าพระยา
๑๑. แม่น้ำสะแกกรัง
๑๒. แม่น้ำป่าสัก
๑๓. แม่น้ำท่าจีน
๑๔. แม่น้ำแม่กลอง
๑๕. แม่น้ำปราจีนบุรี
๑๖. แม่น้ำบางปะกง
๑๗. แม่น้ำจันทบุรี
๑๘. แม่น้ำเพชรบุรี
๑๙. แม่น้ำปราณบุรี
๒๐. แม่น้ำสายบุรี
๒๑. แม่น้ำตาปี
๒๒. แม่น้ำปัตตานี
๒๓. แม่น้ำตรัง

เอกสารท้ายประกาศ ๓

ประเภทและขนาดของโครงการ กิจการ หรือการดำเนินการ
ซึ่งต้องจัดทำรายงานผลกระทบสิ่งแวดล้อมเบื้องต้น
และขั้นตอนในการเสนอรายงานผลกระทบสิ่งแวดล้อมเบื้องต้น

| ลำดับ | ประเภทโครงการ กิจการ หรือการดำเนินการ | ขนาด | ขั้นตอนในการเสนอรายงาน |
|-------|---|---------|--|
| ๑ | การทำเหมืองแร่อื่นๆ นอกเหนือจากประเภทที่กำหนดให้ต้องจัดทำรายงานการประเมินผลกระทบสิ่งแวดล้อมตามเอกสารท้ายประกาศ ๔ แต่ไม่รวมถึงการทำเหมืองแร่ ดังต่อไปนี้ (๑) เหมืองแร่ทรายแก้วหรือทรายซิลิกา (๒) เหมืองแร่ดินอุตสาหกรรมชนิดดินซีเมนต์ (๓) เหมืองแร่ดินเหนียวสี (๔) เหมืองแร่ดินมาร์ล (๕) เหมืองแร่ดินบอลเคลย์ (๖) เหมืองแร่ดินทนไฟ (๗) เหมืองแร่ดินเบา (๘) เหมืองแร่ดินขาว | ทุกขนาด | ในชั้นขอประทานบัตร |
| ๒ | สนามบินหรือที่ขึ้นลงชั่วคราวของอากาศยานบนพื้นน้ำ ตามกฎหมายว่าด้วยการเดินอากาศ | ทุกขนาด | ในชั้นขออนุมัติ หรือ ในชั้นขออนุญาตโครงการ แล้วแต่กรณี |

เอกสารท้ายประกาศ ๔

ประเภทและขนาดของโครงการ กิจการ หรือการดำเนินการ
ซึ่งต้องจัดทำรายงานการประเมินผลกระทบสิ่งแวดล้อม
และขั้นตอนในการเสนอรายงานการประเมินผลกระทบสิ่งแวดล้อม

| ลำดับ | ประเภทโครงการ กิจการ หรือการดำเนินการ | ขนาด | ขั้นตอนในการเสนอรายงาน |
|-------|--|---------|--|
| ๑ | <p>การทำเหมืองแร่ตามกฎหมายว่าด้วยแร่</p> <p>๑.๑ เหมืองแร่ ดังต่อไปนี้</p> <p>๑.๑.๑ เหมืองแร่ถ่านหิน</p> <p>๑.๑.๒ เหมืองแร่โพแทช</p> <p>๑.๑.๓ เหมืองแร่เกลือหิน</p> <p>๑.๑.๔ เหมืองแร่หินปูนเพื่ออุตสาหกรรมปูนซีเมนต์</p> <p>๑.๑.๕ เหมืองแร่โลหะทุกชนิด</p> <p>๑.๒ เหมืองแร่ใต้ดิน</p> <p>๑.๓ เหมืองแร่ที่มีการใช้วัตถุระเบิด</p> <p>๑.๔ เหมืองแร่ทุกชนิดที่ตั้งอยู่ในพื้นที่ดังต่อไปนี้</p> <p>๑.๔.๑ พื้นที่ชั้นคุณภาพลุ่มน้ำชั้น ๑ ตามมติคณะรัฐมนตรี</p> <p>๑.๔.๒ ป่าอนุรักษ์เพิ่มเติมตามมติคณะรัฐมนตรี</p> <p>๑.๔.๓ พื้นที่ชุ่มน้ำที่มีความสำคัญระหว่างประเทศ</p> <p>๑.๔.๔ พื้นที่ที่อยู่ใกล้โบราณสถาน แหล่งโบราณคดี แหล่งประวัติศาสตร์หรืออุทยานประวัติศาสตร์ ตามกฎหมายว่าด้วยโบราณสถาน โบราณวัตถุ ศิลปวัตถุ และพิพิธภัณฑสถานแห่งชาติ แหล่งมรดกโลก ที่ขึ้นบัญชี แหล่งมรดกโลกตามอนุสัญญาระหว่างประเทศ ในระยะทาง ๒ กิโลเมตร</p> | ทุกขนาด | ในชั้นขอประทานบัตร |
| ๒ | <p>การพัฒนาปิโตรเลียม ตามกฎหมายว่าด้วยปิโตรเลียม</p> <p>๒.๑ การสำรวจปิโตรเลียมโดยวิธีการเจาะสำรวจ</p> | ทุกขนาด | ในชั้นขอรับความเห็นชอบจากหน่วยงานผู้รับผิดชอบหรือหน่วยงานผู้อนุญาต |

| ลำดับ | ประเภทโครงการ กิจการ หรือการดำเนินการ | ขนาด | ขั้นตอน ในการเสนอรายงาน |
|-------|--|---------|--|
| ๓ | <p>๒.๒ การผลิตปิโตรเลียม ยกเว้น การผลิตปิโตรเลียมในแปลงสำรวจและผลิตปิโตรเลียมบนบก ที่มีการผลิตอย่างต่อเนื่องตามที่กำหนดไว้ในรายงานการประเมินผลกระทบสิ่งแวดล้อม และสิทธิการผลิตเต็ม สิ้นสุดอายุลงในขณะที่ปิโตรเลียมยังเหลืออยู่ โดยที่ไม่มีการเปลี่ยนแปลงการผลิตให้แตกต่างไปจากเดิม</p> <p>โครงการระบบขนส่งปิโตรเลียมและน้ำมัน เชื้อเพลิงทางท่อ ยกเว้น</p> <p>(๑) โครงการระบบขนส่งก๊าซธรรมชาติทางท่อบนบกที่โครงการทั้งหมดมีความดันใช้งานสูงสุดน้อยกว่าหรือเท่ากับอีลิบบาร์ และมีขนาดเส้นผ่านศูนย์กลางของท่อน้อยกว่าหรือเท่ากับสิบหกนิ้วในทุกพื้นที่ แต่ไม่รวมถึงพื้นที่ที่มีมติคณะรัฐมนตรีหรือกฎหมายกำหนดไว้เป็นอย่างอื่น</p> <p>(๒) โครงการระบบขนส่งก๊าซธรรมชาติทางท่อบนบกที่มีความดันใช้งานสูงสุดมากกว่าอีลิบบาร์ขึ้นไป หรือมีขนาดเส้นผ่านศูนย์กลางของท่อมากกว่าสิบหกนิ้วขึ้นไป ที่โครงการทั้งหมดอยู่ในเขตนิคมอุตสาหกรรมตามกฎหมายว่าด้วยการนิคมอุตสาหกรรมแห่งประเทศไทย</p> | ทุกขนาด | <p>ในชั้นขอใบอนุญาต หรือในชั้นขอรับความเห็นชอบจากหน่วยงานผู้รับผิดชอบแล้วแต่กรณี</p> |
| ๔ | <p>นิคมอุตสาหกรรม เขตประกอบการอุตสาหกรรม หรือการจัดสรรที่ดินเพื่อการอุตสาหกรรม ที่มีลักษณะ ดังนี้</p> <p>๔.๑ นิคมอุตสาหกรรม ตามกฎหมายว่าด้วยการนิคมอุตสาหกรรม</p> <p>๔.๒ เขตประกอบการอุตสาหกรรม ตามกฎหมายว่าด้วยโรงงาน</p> <p>๔.๓ การจัดสรรที่ดินเพื่อการอุตสาหกรรม ตามกฎหมายว่าด้วยการจัดสรรที่ดิน</p> | ทุกขนาด | <p>ในชั้นขออนุมัติ หรือในชั้นขออนุญาตโครงการแล้วแต่กรณี</p> |

| ลำดับ | ประเภทโครงการ กิจการ หรือการดำเนินการ | ขนาด | ขั้นตอน ในการเสนอรายงาน |
|-------|---|---|--|
| ๕ | อุตสาหกรรมปิโตรเคมีที่มีกระบวนการผลิตทางเคมี | ที่มีกำลังการผลิต ตั้งแต่ ๑๐๐ ตันต่อวันขึ้นไป | ในชั้นขออนุญาต ก่อสร้างเพื่อประกอบ กิจการ หรือในชั้นขออนุญาตประกอบกิจการ แล้วแต่กรณี |
| ๖ | อุตสาหกรรมกลั่นน้ำมันปิโตรเลียม | ทุกขนาด | ในชั้นขออนุญาต ก่อสร้างเพื่อประกอบ กิจการ หรือในชั้นขออนุญาตประกอบกิจการ แล้วแต่กรณี |
| ๗ | อุตสาหกรรมแยกหรือแปรสภาพ ก๊าซธรรมชาติ ดังนี้ ๗.๑ การแยกก๊าซธรรมชาติ ๗.๒ การแปรสภาพก๊าซธรรมชาติ โดยการปรับเปลี่ยนโครงสร้างหรือ โดยการเปลี่ยนสถานะจากก๊าซเป็น ของเหลว ๗.๓ การแปรสภาพก๊าซธรรมชาติ โดยการเปลี่ยนสถานะจากของเหลว กลับเป็นก๊าซ ที่ใช้น้ำทะเลหรือน้ำจาก แหล่งน้ำธรรมชาติในการให้ความร้อน เพื่อแปรสภาพ | ทุกขนาด | ในชั้นขออนุญาต ก่อสร้างเพื่อประกอบ กิจการ หรือในชั้นขออนุญาตประกอบกิจการ แล้วแต่กรณี |
| ๘ | อุตสาหกรรมคลอรั-แอลคาไล (Chlor-alkali industry) และ อุตสาหกรรมที่ใช้คลอรีน (Cl ₂) หรือ ไฮโดรเจนคลอไรด์ (HCl) ดังนี้ ๘.๑ อุตสาหกรรมคลอรั-แอลคาไล (Chlor-alkali industry) ที่ใช้ โซเดียมคลอไรด์ (NaCl) เป็นวัตถุดิบ ในการผลิตผลิตภัณฑ์คลอรีน (Cl ₂) โซเดียมไฮดรอกไซด์ (NaOH) | ที่มีกำลังการผลิต แต่ละชนิดหรือ หลายชนิดรวมกันตั้งแต่ ๑๐๐ ตันต่อวันขึ้นไป | ในชั้นขออนุญาต ก่อสร้างเพื่อประกอบ กิจการ หรือในชั้นขออนุญาตประกอบกิจการ แล้วแต่กรณี |

| ลำดับ | ประเภทโครงการ กิจการ หรือการดำเนินการ | ขนาด | ขั้นตอน ในการเสนอรายงาน |
|-------|--|---|---|
| | โซเดียมไฮโปคลอไรต์ (NaOCl) กรดไฮโดรคลอริก (HCl) โซเดียมคาร์บอเนต (Na ₂ CO ₃) และผงปูนคลอรีน (Bleaching Powder) ๘.๒ อุตสาหกรรมที่ใช้คลอรีน (Cl ₂) หรือไฮโดรเจนคลอไรต์ (HCl) เป็นวัตถุดิบในการผลิตผลิตภัณฑ์โซเดียมไฮโปคลอไรต์ (NaOCl) กรดไฮโดรคลอริก (HCl) โซเดียมคาร์บอเนต (Na ₂ CO ₃) และผงปูนคลอรีน (Bleaching Powder) | | |
| ๙ | อุตสาหกรรมผลิตปูนซีเมนต์ | ทุกขนาด | ในชั้นขออนุญาตก่อสร้างเพื่อประกอบกิจการ หรือในชั้นขออนุญาตประกอบกิจการแล้วแต่กรณี |
| ๑๐ | อุตสาหกรรมผลิตเยื่อกระดาษ | ที่มีกำลังการผลิตตั้งแต่ ๕๐ ตันต่อวันขึ้นไป | ในชั้นขออนุญาตก่อสร้างเพื่อประกอบกิจการ หรือในชั้นขออนุญาตประกอบกิจการแล้วแต่กรณี |
| ๑๑ | อุตสาหกรรมที่ผลิตสารออกฤทธิ์หรือสารที่ใช้ป้องกันหรือกำจัดศัตรูพืชหรือสัตว์โดยใช้กระบวนการทางเคมี | ทุกขนาด | ในชั้นขออนุญาตก่อสร้างเพื่อประกอบกิจการ หรือในชั้นขออนุญาตประกอบกิจการแล้วแต่กรณี |
| ๑๒ | อุตสาหกรรมผลิตปุ๋ยเคมีโดยกระบวนการทางเคมี | ทุกขนาด | ในชั้นขออนุญาตก่อสร้างเพื่อประกอบกิจการ หรือในชั้นขออนุญาตประกอบกิจการแล้วแต่กรณี |

| ลำดับ | ประเภทโครงการ กิจกรรม หรือการดำเนินการ | ขนาด | ขั้นตอน ในการเสนอรายงาน |
|-------|---|---|--|
| ๑๓ | อุตสาหกรรมประกอบกิจการเกี่ยวกับน้ำตาล ดังต่อไปนี้ ๑๓.๑ การทำน้ำตาลทรายดิบ น้ำตาลทรายขาว น้ำตาลทรายบริสุทธิ์ ๑๓.๒ การทำกลูโคส เดกซ์ไทรส ฟรักโทส หรือผลิตภัณฑ์อื่นที่คล้ายคลึงกัน | ทุกขนาด ที่มีกำลังการผลิตตั้งแต่ ๒๐ ตันต่อวันขึ้นไป | ในชั้นขออนุญาต ก่อสร้างเพื่อประกอบกิจการ หรือในชั้นขออนุญาตประกอบกิจการแล้วแต่กรณี |
| ๑๔ | อุตสาหกรรมเหล็กหรือเหล็กกล้า ดังนี้ ๑๔.๑ เหล็กขั้นต้นหรือเหล็กขั้นกลาง ที่มีกรรมลุง การหลอม หรือการหล่อ ๑๔.๒ เหล็กขั้นปลาย ได้แก่ โครงการกิจการ หรือการดำเนินการ ที่มี (๑) การรีดเหล็ก (Rolling) ทั้งการรีดร้อนและรีดเย็น ยกเว้นการรีดขึ้นรูปเย็น (Cold Roll Forming) และการรีดปรับสภาพผิว (Skin-pass หรือ Temper Rolling) (๒) การทุบขึ้นรูปร้อน (Hot Forging) (๓) การเคลือบผิวของอุตสาหกรรมเหล็กหรือเหล็กกล้า (ทั้งกรรมวิธีจุ่มด้วยโลหะ หลอมเหลวกรรมวิธีทางไฟฟ้า กรรมวิธีทางเคมีกรรมวิธีทางไฟฟ้าเคมี) (๔) การหล่อเหล็กรูปพรรณ (Ferrous Metal Foundries) | ที่มีกำลังการผลิตแต่ละชนิดหรือหลายชนิดรวมกันตั้งแต่ ๑๐๐ ตันต่อวันขึ้นไป | ในชั้นขออนุญาต ก่อสร้างเพื่อประกอบกิจการ หรือในชั้นขออนุญาตประกอบกิจการแล้วแต่กรณี |
| ๑๕ | อุตสาหกรรมถลุงหรือแต่งแร่โลหะหรือหลอมโลหะ ซึ่งมีใช้เหล็กหรือเหล็กกล้า ตามลำดับที่ ๑๔ | ที่มีกำลังการผลิตตั้งแต่ ๕๐ ตันต่อวันขึ้นไป หรือที่มีกำลังการผลิตรวมกันตั้งแต่ ๕๐ ตันต่อวันขึ้นไป | ในชั้นขออนุญาต ก่อสร้างเพื่อประกอบกิจการ หรือในชั้นขออนุญาตประกอบกิจการแล้วแต่กรณี |

| ลำดับ | ประเภทโครงการ กิจการ หรือการดำเนินการ | ขนาด | ขั้นตอน ในการเสนอรายงาน |
|-------|--|--|--|
| ๑๖ | <p>อุตสาหกรรมผลิตสุรา แอลกอฮอล์ รวมทั้งผลิตเบียร์และไวน์</p> <p>๑๖.๑ อุตสาหกรรมผลิตสุรา แอลกอฮอล์</p> <p>๑๖.๒ อุตสาหกรรมผลิตไวน์</p> <p>๑๖.๓ อุตสาหกรรมผลิตเบียร์</p> | <p>ที่มีกำลังการผลิตตั้งแต่ ๔๐,๐๐๐ ลิตรต่อเดือนขึ้นไป (คิดเทียบที่ ๒๘ ดีกรี)</p> <p>ที่มีกำลังการผลิตตั้งแต่ ๖๐๐,๐๐๐ ลิตรต่อเดือนขึ้นไป</p> <p>ที่มีกำลังการผลิตตั้งแต่ ๖๐๐,๐๐๐ ลิตรต่อเดือนขึ้นไป</p> | <p>ในชั้นขออนุญาตก่อสร้างเพื่อประกอบกิจการ หรือในชั้นขออนุญาตประกอบกิจการแล้วแต่กรณี</p> |
| ๑๗ | <p>โรงงานปรับปรุงคุณภาพของเสียรวม และโรงงานประกอบกิจการที่เกี่ยวกับการฝังกลบสิ่งปฏิกูลหรือวัสดุที่ไม่ใช่แล้ว ดังนี้</p> <p>๑๗.๑ โรงงานปรับปรุงคุณภาพของเสียรวมเฉพาะสิ่งปฏิกูลหรือวัสดุที่ไม่ใช่แล้วตามกฎหมายว่าด้วยโรงงาน</p> <p>๑๗.๒ โรงงานประกอบกิจการที่เกี่ยวกับการฝังกลบสิ่งปฏิกูลหรือวัสดุที่ไม่ใช่แล้วที่ไม่เป็นของเสียอันตรายตามกฎหมายว่าด้วยโรงงาน</p> | <p>ทุกขนาด</p> | <p>ในชั้นขออนุญาตก่อสร้างเพื่อประกอบกิจการ หรือในชั้นขออนุญาตประกอบกิจการแล้วแต่กรณี</p> |
| ๑๘ | <p>โรงไฟฟ้าพลังความร้อนทุกประเภท ยกเว้น โรงไฟฟ้าพลังความร้อนที่ใช้ขยะมูลฝอยเป็นเชื้อเพลิง</p> <p>โรงไฟฟ้าพลังความร้อนที่ใช้ขยะมูลฝอยเป็นเชื้อเพลิงที่ได้รับยกเว้น ต้องไม่ใช่โรงไฟฟ้าที่ตั้งอยู่บนที่ตั้งต่อไปนี้</p> | <p>ที่มีกำลังการผลิตติดตั้งตั้งแต่ ๑๐ เมกะวัตต์ขึ้นไป</p> | <p>ในชั้นขออนุญาตก่อสร้างเพื่อประกอบกิจการ หรือในชั้นขออนุญาตประกอบกิจการแล้วแต่กรณี</p> |

| ลำดับ | ประเภทโครงการ กิจกรรม หรือการดำเนินการ | ขนาด | ขั้นตอน ในการเสนอรายงาน |
|-------|---|---------|---|
| | <p>๑๘.๑ พื้นที่ซึ่งคณะรัฐมนตรีมีมติเห็นชอบกำหนดให้เป็นพื้นที่ชั้นคุณภาพลุ่มน้ำชั้น ๑ และชั้น ๒</p> <p>๑๘.๒ พื้นที่คุ้มครองสิ่งแวดล้อมตามประกาศกระทรวงทรัพยากรธรรมชาติและสิ่งแวดล้อม</p> <p>๑๘.๓ พื้นที่ป่าอนุรักษ์เพิ่มเติมตามมติของคณะรัฐมนตรี</p> <p>๑๘.๔ พื้นที่ชุ่มน้ำที่มีความสำคัญระหว่างประเทศ</p> <p>๑๘.๕ พื้นที่ซึ่งมีระดับสารมลพิษทางอากาศสูงเกินกว่าร้อยละ ๘๐ ของค่ามาตรฐานคุณภาพอากาศในบรรยากาศโดยทั่วไป</p> | | |
| ๑๙ | ระบบทางพิเศษตามกฎหมายว่าด้วยการทางพิเศษ หรือโครงการที่มีลักษณะเช่นเดียวกับทางพิเศษ | ทุกขนาด | ในชั้นขออนุมัติ หรือในชั้นขออนุญาตโครงการ แล้วแต่กรณี |
| ๒๐ | <p>ทางหลวงหรือถนน ซึ่งมีความหมายตามกฎหมายว่าด้วยทางหลวงที่ตัดผ่านพื้นที่ ดังต่อไปนี้</p> <p>๒๐.๑ พื้นที่เขตรักษาพันธุ์สัตว์ป่าและเขตห้ามล่าสัตว์ป่าตามกฎหมายว่าด้วยการสงวนและคุ้มครองสัตว์ป่า</p> <p>๒๐.๒ พื้นที่เขตอุทยานแห่งชาติตามกฎหมายว่าด้วยอุทยานแห่งชาติ</p> <p>๒๐.๓ พื้นที่ที่คณะรัฐมนตรีมีมติเห็นชอบกำหนดให้เป็นพื้นที่ชั้นคุณภาพลุ่มน้ำชั้นที่ ๒</p> <p>๒๐.๔ พื้นที่ป่าชายเลนในเขตป่าสงวนแห่งชาติ</p> <p>๒๐.๕ พื้นที่ชายฝั่งทะเลในระยะ ๕๐ เมตร ห่างจากระดับน้ำทะเลขึ้นสูงสุดตามปกติทางธรรมชาติ</p> | ทุกขนาด | ในชั้นขออนุมัติ หรือในชั้นขออนุญาตโครงการ แล้วแต่กรณี |

| ลำดับ | ประเภทโครงการ กิจการ หรือการดำเนินการ | ขนาด | ขั้นตอน ในการเสนอรายงาน |
|-------|---|---|---|
| | <p>๒๐.๖ พื้นที่ที่อยู่ในหรือใกล้พื้นที่ชุ่มน้ำที่มีความสำคัญระหว่างประเทศหรือแหล่งมรดกโลกที่ขึ้นบัญชีแหล่งมรดกโลกตามอนุสัญญาระหว่างประเทศในระยะทาง ๒ กิโลเมตร</p> <p>๒๐.๗ พื้นที่ที่ตั้งอยู่ใกล้โบราณสถาน แหล่งโบราณคดี แหล่งประวัติศาสตร์ หรืออุทยานประวัติศาสตร์ตามกฎหมายว่าด้วยโบราณสถาน โบราณวัตถุ ศิลปวัตถุ และพิพิธภัณฑสถานแห่งชาติในระยะทาง ๑ กิโลเมตร ยกเว้นถนนฝั่งเมือง ตามที่กำหนดไว้ในกฎหมายว่าด้วยการผังเมือง</p> | | |
| ๒๑ | ระบบขนส่งทางราง | ทุกขนาด | ในชั้นขออนุมัติ หรือในชั้นขออนุญาตโครงการ แล้วแต่กรณี |
| ๒๒ | ทำเทียบเรือ ยกเว้นโครงการ กิจการ หรือการดำเนินการเพื่อความมั่นคงแห่งชาติตามกฎหมายว่าด้วยสภาความมั่นคงแห่งชาติที่ได้รับความเห็นชอบจากคณะรัฐมนตรี | ที่รองรับเรือขนาดตั้งแต่ ๕๐๐ ตันกรอสขึ้นไป หรือมีความยาวหน้าทำตั้งแต่ ๑๐๐ เมตร แต่ไม่ถึง ๓๐๐ เมตร หรือมีพื้นที่ทำเทียบเรือรวมตั้งแต่ ๑,๐๐๐ ตารางเมตร แต่ไม่ถึง ๑๐,๐๐๐ ตารางเมตร | ในชั้นขออนุมัติ หรือในชั้นขออนุญาตโครงการ แล้วแต่กรณี |
| ๒๓ | ทำเทียบเรือสำราญและกีฬา | ที่รองรับเรือได้ตั้งแต่ ๕๐ ลำขึ้นไป หรือมีพื้นที่ทำเทียบเรือรวมตั้งแต่ ๑,๐๐๐ ตารางเมตรขึ้นไป | ในชั้นขออนุมัติ หรือในชั้นขออนุญาตโครงการ แล้วแต่กรณี |

| ลำดับ | ประเภทโครงการ กิจการ หรือการดำเนินการ | ขนาด | ขั้นตอน ในการเสนอรายงาน |
|-------|---|--|---|
| ๒๔ | การถมที่ดินในทะเล หรือทะเลสาบ สงขลา นอกแนวเขตชายฝั่งเดิม ยกเว้นการถมทะเลที่เป็นการฟื้นฟู สภาพชายหาด | ที่มีขนาดไม่ถึง ๓๐๐ ไร่ | ในชั้นขออนุมัติ หรือ ในชั้นขออนุญาต โครงการ แล้วแต่กรณี |
| ๒๕ | การก่อสร้างหรือขยายสิ่งก่อสร้าง บริเวณหรือในทะเล ๒๕.๑ รอดักทราย เชือกกันทราย และคลื่น รอบังคับกระแสน้ำ ๒๕.๒ แนวเขื่อนกันคลื่นนอกฝั่งทะเล ๒๕.๓ กำแพงติดแนวชายฝั่งทะเล | ทุกขนาด | ในชั้นขออนุมัติ หรือ ในชั้นขออนุญาต โครงการ แล้วแต่กรณี |
| ๒๖ | ระบบขนส่งทางอากาศ เฉพาะการก่อสร้างหรือขยายสนามบิน หรือที่ขึ้นลงชั่วคราวของอากาศยาน ตามกฎหมายว่าด้วยการเดินอากาศ | ที่มีขนาดความยาวของ ทางวิ่งตั้งแต่ ๑,๑๐๐ เมตรขึ้นไป แต่ไม่ถึง ๓,๐๐๐ เมตร | ในชั้นขออนุมัติ หรือ ในชั้นขออนุญาต โครงการ แล้วแต่กรณี |
| ๒๗ | อาคารสูงหรืออาคารขนาดใหญ่พิเศษ ตามกฎหมายว่าด้วยการควบคุม อาคาร ซึ่งมีลักษณะที่ตั้งหรือ การใช้ประโยชน์ในอาคารอย่างหนึ่ง อย่างใดดังนี้ ๒๗.๑ อาคารที่ตั้งอยู่ติดแม่น้ำ ตามเอกสารท้ายประกาศ ๒ ฝั่งทะเล หรือทะเลสาบสงขลา หรือชายหาด หรือที่ตั้งอยู่ติดหรืออยู่ในอุทยาน แห่งชาติหรืออุทยานประวัติศาสตร์ ๒๗.๒ อาคารที่ใช้ในการประกอบ ธุรกิจค้าปลีกหรือค้าส่ง ๒๗.๓ อาคารที่ใช้เป็นสำนักงานหรือ: ที่ทำการของเอกชน | ที่มีความสูงตั้งแต่ ๒๓ เมตรขึ้นไป หรือมีพื้นที่ รวมกันทุกชั้นหรือ ชั้นหนึ่งชั้นใดในหลัง เดียวกัน ตั้งแต่ ๑๐,๐๐๐ ตารางเมตร ขึ้นไป | ในชั้นขออนุญาต ก่อสร้าง หรือหากใช้ วิธีการแจ้งต่อ เจ้าพนักงานท้องถิ่น ตามกฎหมายว่าด้วย การควบคุมอาคาร โดยไม่ยื่นขอรับ ใบอนุญาต ให้เสนอ ในชั้นการแจ้งต่อ เจ้าพนักงานท้องถิ่น แล้วแต่กรณี |
| ๒๘ | การจัดสรรที่ดินเพื่อเป็นที่อยู่อาศัย หรือเพื่อประกอบการพาณิชย์ ตามกฎหมายว่าด้วยการจัดสรรที่ดิน: | ที่มีจำนวนที่ดินแปลงย่อย: ตั้งแต่ ๕๐๐ แปลงขึ้นไป หรือมีเนื้อที่เกินกว่า ๑๐๐ ไร่ | ในชั้นขออนุญาต จัดสรรที่ดินตาม กฎหมายว่าด้วย การจัดสรรที่ดิน |

| ลำดับ | ประเภทโครงการ กิจกรรม หรือการดำเนินการ | ขนาด | ขั้นตอน ในการเสนอรายงาน |
|-------|--|---|--|
| ๒๙ | <p>โรงพยาบาลหรือสถานพยาบาลตาม: กฎหมายว่าด้วยสถานพยาบาล</p> <p>๒๙.๑ กรณีตั้งอยู่ใกล้แม่น้ำตาม เอกสารท้ายประกาศ ๒ ผังทะเล ทะเลสาบสงขลา หรือชายหาด ในระยะ ๕๐ เมตร</p> <p>๒๙.๒ กรณีโครงการที่ไม่อยู่ในข้อ ๒๙.๑</p> | <p>ที่มีเตียงสำหรับผู้ป่วย ไว้ค้างคืนตั้งแต่ ๓๐ เตียงขึ้นไป</p> <p>ที่มีเตียงสำหรับผู้ป่วย ไว้ค้างคืนตั้งแต่ ๖๐ เตียงขึ้นไป</p> | <p>ในชั้นขออนุญาตก่อสร้าง หรือหากใช้วิธีการแจ้งต่อ เจ้าพนักงานท้องถิ่น ตามกฎหมายว่าด้วยการควบคุมอาคาร โดยไม่ยื่นขอรับใบอนุญาต ให้เสนอ ในชั้นการแจ้งต่อ เจ้าพนักงานท้องถิ่น แล้วแต่กรณี</p> |
| ๓๐ | <p>โรงแรมหรือสถานที่พักตากอากาศ ตามกฎหมายว่าด้วยโรงแรม</p> | <p>ที่มีจำนวนห้องพัก ตั้งแต่ ๘๐ ห้องขึ้นไป หรือมีพื้นที่ใช้สอย ตั้งแต่ ๔,๐๐๐ ตารางเมตรขึ้นไป</p> | <p>ในชั้นขออนุญาตก่อสร้าง หรือหากใช้วิธีการแจ้งต่อ เจ้าพนักงานท้องถิ่น ตามกฎหมายว่าด้วยการควบคุมอาคาร โดยไม่ยื่นขอรับใบอนุญาต ให้เสนอ ในชั้นการแจ้งต่อ เจ้าพนักงานท้องถิ่น แล้วแต่กรณี</p> |
| ๓๑ | <p>อาคารอยู่อาศัยรวมตามกฎหมายว่าด้วยการควบคุมอาคาร</p> | <p>ที่มีจำนวนห้องชุด หรือห้องพัก ตั้งแต่ ๘๐ ห้องขึ้นไป หรือมีพื้นที่ใช้สอย ตั้งแต่ ๔,๐๐๐ ตารางเมตรขึ้นไป</p> | <p>ในชั้นขออนุญาตก่อสร้าง หรือหากใช้วิธีการแจ้งต่อ เจ้าพนักงานท้องถิ่น ตามกฎหมายว่าด้วยการควบคุมอาคาร โดยไม่ยื่นขอรับใบอนุญาต ให้เสนอ ในชั้นการแจ้งต่อ เจ้าพนักงานท้องถิ่น แล้วแต่กรณี</p> |

| ลำดับ | ประเภทโครงการ กิจกรรม หรือการดำเนินงาน | ขนาด | ขั้นตอน ในการเสนอรายงาน |
|-------|--|--|---|
| ๓๒ | การชลประทาน | ในพื้นที่การชลประทาน ตั้งแต่ ๘๐,๐๐๐ ไร่ ขึ้นไป | ในชั้นขออนุมัติ หรือ ในชั้นขออนุญาต โครงการ แล้วแต่กรณี |
| ๓๓ | <p>โครงการ กิจกรรม หรือการดำเนินการ: ทุกประเภทที่อยู่ในพื้นที่ที่คณะกรรมการได้มีมติเห็นชอบกำหนดให้เป็นพื้นที่ลุ่มน้ำชั้นที่ ๑ ยกเว้น</p> <p>๓๓.๑ โครงการ กิจกรรม หรือการดำเนินการการพัฒนาชุมชนและการจัดที่ดิน ที่ได้รับความเห็นชอบจากคณะกรรมการ</p> <p>๓๓.๒ โครงการ กิจกรรม หรือการดำเนินการในเขตป่าชุมชน ตามกฎหมายว่าด้วยป่าชุมชน</p> <p>๓๓.๓ โครงการ กิจกรรม หรือการดำเนินการของหน่วยงานของรัฐ ที่ได้เข้าใช้ประโยชน์ก่อนวันที่ ๑๗ มกราคม ๒๕๖๓ ซึ่งได้ดำเนินการตามวัตถุประสงค์เดิม และไม่มี การขยายพื้นที่ให้แตกต่างไปจากเดิม</p> | ทุกขนาด | ในชั้นขออนุมัติ หรือ ในชั้นขออนุญาต โครงการ แล้วแต่กรณี |
| ๓๔ | <p>การผันน้ำข้ามลุ่มน้ำ ดังต่อไปนี้</p> <p>๓๔.๑ การผันน้ำข้ามลุ่มน้ำหลัก ยกเว้นกรณีภัยพิบัติ หรือมีผลกระทบต่อความมั่นคงของประเทศ ที่เป็น การดำเนินการชั่วคราว</p> <p>๓๔.๒ การผันน้ำระหว่างประเทศ ยกเว้นกรณีภัยพิบัติ หรือมีผลกระทบต่อความมั่นคงของประเทศที่เป็น การดำเนินการชั่วคราว</p> | ทุกขนาด | ในชั้นขออนุมัติ หรือ ในชั้นขออนุญาต โครงการ แล้วแต่กรณี |
| ๓๕ | ประตुरบายน้ำในแม่น้ำสายหลัก | ทุกขนาด | ในชั้นขออนุมัติ หรือ ในชั้นขออนุญาต โครงการ แล้วแต่กรณี |

รายงานผลกระทบสิ่งแวดล้อมเบื้องต้น

ชื่อโครงการ.....

ที่ตั้งโครงการ

ชื่อเจ้าของโครงการ

ที่อยู่เจ้าของโครงการ

การมอบอำนาจ

() เจ้าของโครงการได้มอบอำนาจให้.....

เป็นผู้ดำเนินการเสนอรายงานตั้งหนังสือมอบอำนาจที่แนบ

() เจ้าของโครงการมิได้มีการมอบอำนาจแต่อย่างใด

จัดทำโดย

.....

(ผู้จัดทำรายงานการประเมินผลกระทบสิ่งแวดล้อม)

หนังสือรับรองการจัดทำรายงานผลกระทบสิ่งแวดล้อมเบื้องต้น

วันที่.....เดือน.....พ.ศ.

หนังสือฉบับนี้ขอรับรองว่าผู้จัดทำรายงานการประเมินผลกระทบสิ่งแวดล้อม
บุคคลธรรมดา/ผู้จัดทำรายงานการประเมินผลกระทบสิ่งแวดล้อมนิติบุคคล ประเภท สถาบัน
อุดมศึกษาหรือสถาบันวิจัย/หน่วยงานของรัฐ/บริษัทมหาชนจำกัดหรือบริษัทจำกัด.....

.....
เป็นผู้จัดทำรายงานผลกระทบสิ่งแวดล้อมเบื้องต้นโครงการ.....
ให้แก่.....

เพื่อ.....ตามคำขอเลขที่ (ถ้ามี).....
โดยมีผู้จัดทำรายงานการประเมินผลกระทบสิ่งแวดล้อมบุคคลธรรมดาและเจ้าหน้าที่ประจำ
ดังต่อไปนี้

| | |
|---|------------|
| ผู้จัดทำรายงานการประเมินผลกระทบสิ่งแวดล้อมบุคคลธรรมดา | ลายมือชื่อ |
| ที่เป็นกรรมการบริหารของบริษัทมหาชน | |
| หรือเป็นกรรมการผู้จัดการ หรือผู้จัดการของบริษัทจำกัด | |
| หรือตำแหน่งอื่นใดที่มีลักษณะคล้ายคลึงกัน | |

.....

.....

| | |
|---|------------|
| ผู้จัดทำรายงานการประเมินผลกระทบสิ่งแวดล้อมบุคคลธรรมดา | ลายมือชื่อ |
|---|------------|

.....

.....

| | |
|------------------|------------|
| เจ้าหน้าที่ประจำ | ลายมือชื่อ |
|------------------|------------|

.....

.....

.....

.....

.....

.....

.....

.....

.....
(.....)

ตำแหน่ง.....

ประทับตรานิติบุคคล (ถ้ามี)

บัญชีรายชื่อผู้จัดทำรายงานผลกระทบสิ่งแวดล้อมเบื้องต้น

ชื่อโครงการ.....

| ชื่อ-สกุล/ วุฒิการศึกษา | หัวข้อที่ ทำการศึกษา | ที่อยู่/ที่ทำงาน ปัจจุบัน | สัดส่วนผลงานคิดเป็น ร้อยละของงานศึกษา จัดทำรายงานทั้งหมด | ลายมือชื่อ |
|----------------------------|-------------------------|------------------------------|--|------------|
| | | | | |

แบบแสดงรายละเอียดการเสนอรายงานผลกระทบสิ่งแวดล้อมเบื้องต้น

ชื่อโครงการ.....

ที่ตั้งโครงการ.....

ชื่อเจ้าของโครงการ.....

เหตุผลในการเสนอรายงาน

- () เป็นโครงการเข้าข่ายต้องจัดทำรายงานตามประกาศ.....
สำหรับโครงการ กิจการ หรือการดำเนินการประเภท.....
- () เป็นโครงการที่จัดทำรายงานเนื่องจากมติคณะรัฐมนตรีเรื่อง.....
เมื่อวันที่.....(แนบมติคณะรัฐมนตรีและเอกสารที่เกี่ยวข้อง)
- () เป็นโครงการที่จัดทำรายงานตามเงื่อนไขการส่งเสริมการลงทุน
- () อื่นๆ (ระบุ).....

การขออนุมัติ/อนุญาตโครงการ

- () รายงานนี้จัดทำขึ้นเพื่อประกอบการขออนุมัติ/อนุญาตจาก.....
(ระบุชื่อหน่วยงานผู้ให้อนุมัติ/อนุญาต) กำหนดโดย พ.ร.บ.....
มาตรา/ประเภทที่/ข้อ/ลำดับที่.....
- () รายงานนี้จัดทำขึ้นเพื่อประกอบการขออนุมัติจากคณะรัฐมนตรี
- () รายงานนี้เป็นโครงการที่ไม่ต้องยื่นขอรับอนุญาตจากหน่วยงานราชการและ
ไม่ต้องขออนุมัติจากคณะรัฐมนตรี
- () รายงานนี้เป็นโครงการ กิจการ หรือการดำเนินการด้าน (ระบุ).....
ที่มีความจำเป็นเร่งด่วนเพื่อประโยชน์สาธารณะ ตามมาตรา ๔๙ วรรคสี่
แห่งพระราชบัญญัติส่งเสริมและรักษาคุณภาพสิ่งแวดล้อมแห่งชาติ พ.ศ. ๒๕๓๕
ซึ่งแก้ไขเพิ่มเติมโดยพระราชบัญญัติส่งเสริมและรักษาคุณภาพสิ่งแวดล้อม
แห่งชาติ (ฉบับที่ ๒) พ.ศ. ๒๕๖๑
- () อื่นๆ (ระบุ).....

สถานภาพโครงการตามขั้นตอนการเสนอรายงาน (ระบุได้มากกว่า ๑ ข้อ)

- () ยังไม่ได้ก่อสร้าง/ดำเนินโครงการ
- () เริ่มก่อสร้างโครงการแล้ว (พร้อมระบุวันที่ และรายละเอียดโดยสังเขป และ
คำสั่งทางปกครอง (ถ้ามี))
- () เปิดดำเนินโครงการแล้ว
- () อื่นๆ (ระบุ).....

สถานภาพโครงการนี้รายงานเมื่อวันที่.....

รายงานการประเมินผลกระทบสิ่งแวดล้อม

ชื่อโครงการ.....

ที่ตั้งโครงการ.....

ชื่อเจ้าของโครงการ.....

ที่อยู่เจ้าของโครงการ.....

การมอบอำนาจ

- () เจ้าของโครงการได้มอบอำนาจให้.....
เป็นผู้ดำเนินการเสนอรายงานดังกล่าวมอบอำนาจที่แนบ
- () เจ้าของโครงการมิได้มีการมอบอำนาจแต่อย่างใด

จัดทำโดย

.....
(ผู้จัดทำรายงานการประเมินผลกระทบสิ่งแวดล้อม)

หนังสือรับรองการจัดทำรายงานการประเมินผลกระทบล้างผล

วันที่.....เดือน.....พ.ศ.

หนังสือฉบับนี้ขอรับรองว่าผู้จัดทำรายงานการประเมินผลกระทบล้างผล
บุคคลธรรมดา/ผู้จัดทำรายงานการประเมินผลกระทบล้างผลนิติบุคคล ประเภท สถาบัน
อุดมศึกษาหรือสถาบันวิจัย/หน่วยงานของรัฐ/บริษัทมหาชนจำกัดหรือบริษัทจำกัด.....

เป็นผู้จัดทำรายงานการประเมินผลกระทบล้างผลโครงการ.....

ให้แก่.....

เพื่อ.....ตามคำขอเลขที่ (ถ้ามี).....

โดยมีผู้จัดทำรายงานการประเมินผลกระทบล้างผลบุคคลธรรมดาและเจ้าหน้าที่ประจำ
ดังต่อไปนี้

ผู้จัดทำรายงานการประเมินผลกระทบล้างผลบุคคลธรรมดา

ลายมือชื่อ

ที่เป็นกรรมการบริหารของบริษัทมหาชน

หรือเป็นกรรมการผู้จัดการ หรือผู้จัดการของบริษัทจำกัด

หรือตำแหน่งอื่นใดที่มีลักษณะคล้ายคลึงกัน

.....

.....

ผู้จัดทำรายงานการประเมินผลกระทบล้างผลบุคคลธรรมดา

ลายมือชื่อ

.....

.....

เจ้าหน้าที่ประจำ

ลายมือชื่อ

.....

.....

.....

.....

.....

.....

(.....)

ตำแหน่ง.....

ประทับตรานิติบุคคล (ถ้ามี)

บัญชีรายชื่อผู้จัดทำรายงานการประเมินผลกระทบสิ่งแวดล้อม

ชื่อโครงการ.....

| ชื่อ-สกุล/ วุฒิการศึกษา | หัวข้อที่ ทำการศึกษา | ที่อยู่/ที่ทำงาน ปัจจุบัน | สัดส่วนผลงานคิดเป็น ร้อยละของงานศึกษา จัดทำรายงานทั้งหมด | ลายมือชื่อ |
|----------------------------|-------------------------|------------------------------|--|------------|
| | | | | |

แบบแสดงรายละเอียดการเสนอรายงานการประเมินผลกระทบลี้ภัย

ชื่อโครงการ.....

ที่ตั้งโครงการ.....

ชื่อเจ้าของโครงการ.....

เหตุผลในการเสนอรายงาน

- () เป็นโครงการเข้าข่ายต้องจัดทำรายงานตามประกาศ.....
สำหรับโครงการ กิจการ หรือการดำเนินการประเภท.....
- () เป็นโครงการที่จัดทำรายงานเนื่องจากมติคณะรัฐมนตรีเรื่อง.....
เมื่อวันที่.....(แนบมติคณะรัฐมนตรีและเอกสารที่เกี่ยวข้อง)
- () เป็นโครงการที่จัดทำรายงานตามเงื่อนไขการส่งเสริมการลงทุน
- () อื่นๆ (ระบุ).....

การขออนุมัติ/อนุญาตโครงการ

- () รายงานนี้จัดทำขึ้นเพื่อประกอบการขออนุมัติ/อนุญาตจาก.....
(ระบุชื่อหน่วยงานผู้ให้อนุมัติ/อนุญาต) กำหนดโดย พ.ร.บ.....
มาตรา/ประเภทที่/ข้อ/ลำดับที่.....
- () รายงานนี้จัดทำขึ้นเพื่อประกอบการขออนุมัติจากคณะรัฐมนตรี
- () รายงานนี้เป็นโครงการที่ไม่ต้องยื่นขอรับอนุญาตจากหน่วยงานราชการและ
ไม่ต้องขออนุมัติจากคณะรัฐมนตรี
- () รายงานนี้เป็นโครงการ กิจการ หรือการดำเนินการด้าน (ระบุ).....
ที่มีความจำเป็นเร่งด่วนเพื่อประโยชน์สาธารณะ ตามมาตรา ๔๙ วรรคสี่
แห่ง พระราชบัญญัติส่งเสริมและรักษาคุณภาพสิ่งแวดล้อมแห่งชาติ พ.ศ. ๒๕๓๕
ซึ่งแก้ไขเพิ่มเติมโดยพระราชบัญญัติส่งเสริมและรักษาคุณภาพสิ่งแวดล้อม
แห่งชาติ (ฉบับที่ ๒) พ.ศ. ๒๕๖๑
- () อื่นๆ (ระบุ).....

สถานภาพโครงการตามขั้นตอนการเสนอรายงาน (ระบุได้มากกว่า ๑ ข้อ)

- () ยังไม่ได้ก่อสร้าง/ดำเนินโครงการ
- () เริ่มก่อสร้างโครงการแล้ว (พร้อมระบุวันที่ และรายละเอียดโดยสังเขป และ
คำสั่งทางปกครอง (ถ้ามี))
- () เปิดดำเนินโครงการแล้ว
- () อื่นๆ (ระบุ).....

สถานภาพโครงการนี้รายงานเมื่อวันที่.....

ประกาศกระทรวงทรัพยากรธรรมชาติและสิ่งแวดล้อม
เรื่อง กำหนดโครงการ กิจกรรม หรือการดำเนินการ ที่อาจมีผลกระทบต่อ
ทรัพยากรธรรมชาติ คุณภาพสิ่งแวดล้อม สุขภาพ อนามัย คุณภาพชีวิต
ของประชาชนในชุมชนอย่างรุนแรง ซึ่งต้องจัดทำรายงาน
การประเมินผลกระทบสิ่งแวดล้อม และหลักเกณฑ์ วิธีการ และเงื่อนไข
ในการจัดทำรายงานการประเมินผลกระทบสิ่งแวดล้อม

พ.ศ. ๒๕๖๖



โดยที่เป็นการสมควรปรับปรุงการกำหนดโครงการ กิจกรรม หรือการดำเนินการ ที่อาจมีผลกระทบต่อทรัพยากรธรรมชาติ คุณภาพสิ่งแวดล้อม สุขภาพ อนามัย คุณภาพชีวิต ของประชาชนในชุมชนอย่างรุนแรง ซึ่งต้องจัดทำรายงานการประเมินผลกระทบสิ่งแวดล้อม และหลักเกณฑ์ วิธีการ และเงื่อนไข ในการจัดทำรายงานการประเมินผลกระทบสิ่งแวดล้อม เพื่อให้สอดคล้องกับมาตรา ๔๘ วรรคสี่ แห่งพระราชบัญญัติส่งเสริมและรักษาคุณภาพสิ่งแวดล้อมแห่งชาติ พ.ศ. ๒๕๓๕ ซึ่งแก้ไขเพิ่มเติมโดยพระราชบัญญัติส่งเสริมและรักษาคุณภาพสิ่งแวดล้อมแห่งชาติ (ฉบับที่ ๒) พ.ศ. ๒๕๖๑ และมีความเหมาะสมมากยิ่งขึ้น

อาศัยอำนาจตามความในมาตรา ๔๘ และมาตรา ๕๑/๔ แห่งพระราชบัญญัติส่งเสริมและรักษาคุณภาพสิ่งแวดล้อมแห่งชาติ พ.ศ. ๒๕๓๕ ซึ่งแก้ไขเพิ่มเติมโดยพระราชบัญญัติส่งเสริมและรักษาคุณภาพสิ่งแวดล้อมแห่งชาติ (ฉบับที่ ๒) พ.ศ. ๒๕๖๑ รัฐมนตรีว่าการกระทรวงทรัพยากรธรรมชาติและสิ่งแวดล้อม โดยความเห็นชอบของคณะกรรมการสิ่งแวดล้อมแห่งชาติ จึงออกประกาศไว้ ดังต่อไปนี้

ข้อ ๑ ให้ยกเลิก

(๑) ประกาศกระทรวงทรัพยากรธรรมชาติและสิ่งแวดล้อม เรื่อง กำหนดโครงการ กิจกรรม หรือการดำเนินการที่อาจมีผลกระทบต่อทรัพยากรธรรมชาติและสิ่งแวดล้อม สุขภาพ อนามัย คุณภาพชีวิต ของประชาชนในชุมชนอย่างรุนแรง ซึ่งต้องจัดทำรายงานการประเมินผลกระทบสิ่งแวดล้อมและหลักเกณฑ์ วิธีการ และเงื่อนไขในการจัดทำรายงานการประเมินผลกระทบสิ่งแวดล้อม ลงวันที่ ๑๙ พฤศจิกายน พ.ศ. ๒๕๖๑

(๒) ประกาศกระทรวงทรัพยากรธรรมชาติและสิ่งแวดล้อม เรื่อง กำหนดโครงการ กิจกรรมหรือการดำเนินการที่อาจมีผลกระทบต่อทรัพยากรธรรมชาติและสิ่งแวดล้อม สุขภาพอนามัย คุณภาพชีวิต ของประชาชนในชุมชนอย่างรุนแรง ซึ่งต้องจัดทำรายงานการประเมิน

ผลกระทบต่อสิ่งแวดล้อม และหลักเกณฑ์ วิธีการ และเงื่อนไขในการจัดทำรายงานการประเมินผลกระทบต่อสิ่งแวดล้อม (ฉบับที่ ๒) พ.ศ.๒๕๖๒ ลงวันที่ ๒๘ พฤศจิกายน พ.ศ. ๒๕๖๒

(๓) ประกาศกระทรวงทรัพยากรธรรมชาติและสิ่งแวดล้อม เรื่อง กำหนดโครงการ กิจการ หรือการดำเนินการที่อาจมีผลกระทบต่อทรัพยากรธรรมชาติ คุณภาพสิ่งแวดล้อม สุขภาพ อนามัย คุณภาพชีวิต ของประชาชนในชุมชนอย่างรุนแรง ซึ่งต้องจัดทำรายงานการประเมินผลกระทบต่อสิ่งแวดล้อม และหลักเกณฑ์ วิธีการ และเงื่อนไขในการจัดทำรายงานการประเมินผลกระทบต่อสิ่งแวดล้อม (ฉบับที่ ๓) พ.ศ. ๒๕๖๕ ลงวันที่ ๒๓ กุมภาพันธ์ พ.ศ. ๒๕๖๕

(๔) ประกาศกระทรวงทรัพยากรธรรมชาติและสิ่งแวดล้อม เรื่อง กำหนดโครงการ กิจการ หรือการดำเนินการที่อาจมีผลกระทบต่อทรัพยากรธรรมชาติ คุณภาพสิ่งแวดล้อม สุขภาพ อนามัย คุณภาพชีวิต ของประชาชนในชุมชนอย่างรุนแรง ซึ่งต้องจัดทำรายงานการประเมินผลกระทบต่อสิ่งแวดล้อม และหลักเกณฑ์ วิธีการ และเงื่อนไขในการจัดทำรายงานการประเมินผลกระทบต่อสิ่งแวดล้อม (ฉบับที่ ๔) พ.ศ. ๒๕๖๕ ลงวันที่ ๓๐ กันยายน พ.ศ. ๒๕๖๕

ข้อ ๒ ในประกาศนี้

“ขนาด” ให้ความหมายรวมถึง จำนวน กำลังการผลิต หรือระวางรับน้ำหนัก แล้วแต่กรณีด้วย

“คณะกรรมการผู้ชำนาญการ” หมายความว่า ผู้ที่ได้รับแต่งตั้ง หรือเห็นชอบจาก คณะกรรมการสิ่งแวดล้อมแห่งชาติให้ทำหน้าที่พิจารณารายงานการประเมินผลกระทบต่อสิ่งแวดล้อม ทั้งที่เป็นการทำไปและในพื้นที่ใดพื้นที่หนึ่งเป็นการเฉพาะ เช่น พื้นที่กรุงเทพมหานคร จังหวัด ต่างๆ หรือในเขตพื้นที่ให้ใช้มาตรการคุ้มครองสิ่งแวดล้อม เป็นต้น

“สารก่อมะเร็งกลุ่ม ๑” หมายความว่า บัญชีรายชื่อสารก่อมะเร็งกลุ่ม ๑ ตามประกาศ ของ International Agency for Research on Cancer (IARC)

“สารก่อมะเร็งกลุ่ม ๒A” หมายความว่า บัญชีรายชื่อสารก่อมะเร็งกลุ่ม ๒A ตาม ประกาศของ International Agency for Research on Cancer (IARC)

“การขยายกำลังการผลิตตั้งแต่ร้อยละ ๓๕ ของกำลังการผลิตเดิมขึ้นไป ของโครงการ กิจการ หรือการดำเนินการอุตสาหกรรมปิโตรเคมีขั้นต้น (upstream petrochemical industry) ที่มีการใช้วัตถุดิบที่มาจากกลั่นน้ำมันปิโตรเลียม ก๊าซธรรมชาติ และคอนเดนเสท” ให้พิจารณากำลังการผลิตเดิมจากกำลังการผลิตในรายงานที่ได้รับความเห็นชอบฉบับล่าสุด ก่อนวันที่ ๓๑ สิงหาคม ๒๕๕๓ เป็นปีฐาน

หมวด ๑

โครงการ กิจการ หรือการดำเนินการที่อาจมีผลกระทบต่อทรัพยากรธรรมชาติ
คุณภาพสิ่งแวดล้อม สุขภาพ อนามัย คุณภาพชีวิต ของประชาชนในชุมชน
อย่างรุนแรง ซึ่งต้องจัดทำรายงานการประเมินผลกระทบสิ่งแวดล้อม



ข้อ ๓ ให้โครงการ กิจการ หรือการดำเนินการใดของรัฐหรือที่รัฐจะอนุญาต ตามขนาด
ที่กำหนดไว้ในเอกสารท้ายประกาศ เป็นโครงการ กิจการ หรือการดำเนินการ ที่อาจมีผลกระทบ
ต่อทรัพยากรธรรมชาติ คุณภาพสิ่งแวดล้อม สุขภาพ อนามัย คุณภาพชีวิต ของประชาชนในชุมชน
อย่างรุนแรงซึ่งผู้ดำเนินการหรือผู้ขออนุญาตต้องจัดทำรายงานการประเมินผลกระทบสิ่งแวดล้อม

ข้อ ๔ โครงการ กิจการ หรือการดำเนินการใดของรัฐหรือที่รัฐจะอนุญาต แต่มีขนาดไม่ถึง
ตามที่กำหนดไว้ในข้อ ๓ หากมีการขยายขนาดของโครงการ กิจการ หรือการดำเนินการดังกล่าว
ในภายหลังจนถึงเกณฑ์ที่กำหนดไว้หรือกรณีโครงการ กิจการ หรือการดำเนินการใดที่เป็น
การดำเนินการมาก่อนมีประกาศกำหนดประเภทและขนาดให้ต้องจัดทำรายงานการประเมิน
ผลกระทบสิ่งแวดล้อม หากมีการขยายขนาดของโครงการ กิจการ หรือการดำเนินการดังกล่าว
ในภายหลังจากที่ได้รับอนุญาตตามกฎหมาย ผู้ดำเนินการหรือผู้ขออนุญาตจะต้องจัดทำรายงาน
ให้เป็นไปตามที่กำหนดไว้ในประกาศ ฉบับนี้ด้วย

ในกรณีที่โครงการ กิจการ หรือการดำเนินการใดมีการจัดทำรายงานการประเมิน
ผลกระทบสิ่งแวดล้อมตามประกาศที่ออกตามกฎหมายว่าด้วยการส่งเสริมและรักษาคุณภาพ
สิ่งแวดล้อมแห่งชาติไว้แล้ว และไม่ว่ากรณีเจ้าหน้าที่ของรัฐซึ่งมีอำนาจอนุญาตได้นำมาตรการ
ป้องกันและแก้ไขผลกระทบสิ่งแวดล้อม มาตรการติดตามตรวจสอบผลกระทบสิ่งแวดล้อม และ
การจัดส่งรายงานผลการปฏิบัติตามมาตรการดังกล่าว ไปกำหนดเป็นเงื่อนไขในการส่งอนุญาต
หรือต่อใบอนุญาตตามกฎหมายในเรื่องนั้นหรือไม่ก็ตาม หากมีการเปลี่ยนแปลงรายละเอียด
อย่างใดๆ หรือการขยายขนาดของโครงการ กิจการ หรือการดำเนินการให้แตกต่างไปจากที่
กำหนดไว้ในรายงาน ผู้ดำเนินการหรือผู้ขออนุญาตจะต้องจัดทำข้อมูล หรือรายงานการแก้ไข
เปลี่ยนแปลงรายละเอียด หรือจัดทำเป็นรายงานการประเมินผลกระทบสิ่งแวดล้อมฉบับใหม่
ทั้งนี้ ให้สอดคล้องและเป็นไปตามเงื่อนไขการเปลี่ยนแปลงที่กำหนดไว้ในมาตรการด้าน
สิ่งแวดล้อมของโครงการ กิจการ หรือการดำเนินการนั้นๆ

การพิจารณารายงานการประเมินผลกระทบสิ่งแวดล้อมตามประกาศนี้ หากต้อง
มีการแก้ไขเพิ่มเติม หรือต้องจัดทำสถิติ ข้อมูล หรือเหตุผลทางวิชาการใหม่ในเรื่องใด เป็น

ดุลพินิจของคณะกรรมการผู้ชำนาญการ แต่ทั้งนี้คณะกรรมการผู้ชำนาญการจะต้องแสดงถึงความเหมาะสม ความได้สัดส่วน และความจำเป็นในการใช้ดุลพินิจในเรื่องนั้นๆ ไว้ด้วย และให้ความเห็นของคณะกรรมการผู้ชำนาญการในกรณีดังกล่าวเป็นที่สุດ

หมวด ๒

หลักเกณฑ์ วิธีการ และเงื่อนไขในการจัดทำรายงานการประเมินผลกระทบสิ่งแวดล้อม



ข้อ ๕ การจัดทำรายงานการประเมินผลกระทบสิ่งแวดล้อม สำหรับโครงการ กิจการ หรือการดำเนินการที่อาจมีผลกระทบต่อทรัพยากรธรรมชาติ คุณภาพสิ่งแวดล้อม สุขภาพอนามัย คุณภาพชีวิต ของประชาชนในชุมชนอย่างรุนแรง ซึ่งผู้ดำเนินการหรือผู้ขออนุญาต ต้องจัดทำรายงานการประเมินผลกระทบสิ่งแวดล้อมตามข้อ ๓ ต้องประกอบไปด้วยสาระสำคัญอย่างน้อย ดังต่อไปนี้

(๑) รายงานฉบับหลัก มีดังนี้

(ก) บทนำ ให้แสดงที่มา วัตถุประสงค์ เหตุผลความจำเป็น ขอบเขตการศึกษา และวิธีการศึกษารวมทั้งทางเลือกในการเลือกที่ตั้ง (กรณีตั้งใหม่) และ/หรือทางเลือกของวิธีการที่ใช้ ซึ่งต้องสอดคล้องกับวัตถุประสงค์และวิถีดำเนินโครงการ กิจการ หรือการดำเนินการนั้นด้วย พร้อมระบุเหตุผลและการตัดสินใจตามทางเลือกที่เสนอ

(ข) รายละเอียดโครงการ ให้มีรายละเอียดที่สามารถแสดงภาพรวมของโครงการ กิจการ หรือการดำเนินการได้อย่างชัดเจน ได้แก่ ประเภท ขนาด วิธีการดำเนินการ กิจกรรม ประกอบ และสถานที่ตั้ง ของโครงการ กิจการ หรือการดำเนินการ โดยมีภาพถ่ายและแผนที่แสดงสถานที่ตั้ง และองค์ประกอบทางสิ่งแวดล้อมในบริเวณที่อาจได้รับผลกระทบจากโครงการ กิจการ หรือการดำเนินการ ในมาตราส่วน ๑ : ๕๐,๐๐๐ และ/หรือมาตราส่วนที่เหมาะสม ตลอดจนแผนผังการใช้ที่ดินของโครงการ กิจการ หรือการดำเนินการ โดยแสดงทิศทางและมาตราส่วนที่เหมาะสม

(ค) สภาพสิ่งแวดล้อมปัจจุบัน ให้นำเสนอข้อมูลสภาพสิ่งแวดล้อมที่จำเป็นต้องศึกษาและเกี่ยวข้องกับผลกระทบสิ่งแวดล้อมที่คาดว่าจะเกิดขึ้นจากโครงการ กิจการ หรือการดำเนินการต่อทรัพยากรธรรมชาติและสิ่งแวดล้อมทางกายภาพ ทางชีวภาพ คุณค่าการใช้ประโยชน์ของมนุษย์และคุณค่าต่อคุณภาพชีวิต ตลอดจนสภาพปัญหาปัจจุบัน พร้อมกับให้แสดงแผนที่สภาพแวดล้อมและการใช้ประโยชน์ที่ดินโดยรอบที่อาจได้รับผลกระทบจากการดำเนินการ

โดยแสดงข้อมูลปฐมภูมิเป็นหลัก และ/หรือข้อมูลทุติยภูมิที่จำเป็นเพื่อใช้ประกอบการประเมินผลกระทบจากโครงการ ซึ่งเป็นข้อมูลที่มีความเป็นปัจจุบันมากที่สุด ทั้งนี้ การดำเนินการด้านการมีส่วนร่วมของประชาชนและการรับฟังความคิดเห็นของประชาชนสำหรับโครงการ กิจกรรม หรือการดำเนินการที่อาจมีผลกระทบต่อทรัพยากรธรรมชาติ คุณภาพสิ่งแวดล้อม สุขภาพ อนามัย คุณภาพชีวิต ของประชาชนในชุมชนอย่างรุนแรง ให้เป็นไปตามแนวทางที่สำนักงานนโยบาย และแผนทรัพยากรธรรมชาติและสิ่งแวดล้อมประกาศกำหนด

(ง) การประเมินผลกระทบสิ่งแวดล้อม ให้ระบุผลกระทบสิ่งแวดล้อมและประเมินผลกระทบสิ่งแวดล้อมในทุกด้านที่จะเกิดขึ้นจากการดำเนินโครงการ กิจกรรม หรือการดำเนินการ ทั้งที่เป็นผลกระทบทางตรงและผลกระทบทางอ้อมทั้งต่อทรัพยากรธรรมชาติ สิ่งแวดล้อม และคุณค่าต่างๆ ตาม (ค) ทั้งนี้ การประเมินผลกระทบสิ่งแวดล้อมด้านสุขภาพ ให้เป็นไปตามแนวทางที่สำนักงานนโยบายและแผนทรัพยากรธรรมชาติและสิ่งแวดล้อมประกาศกำหนด

(จ) มาตรการป้องกันและแก้ไขผลกระทบสิ่งแวดล้อม และมาตรการติดตามตรวจสอบผลกระทบสิ่งแวดล้อม อย่างน้อยต้องประกอบด้วยสาระสำคัญ ดังนี้

๑) รายละเอียดมาตรการป้องกันและแก้ไขผลกระทบสิ่งแวดล้อม จากการประเมินผลกระทบสิ่งแวดล้อมที่เกิดขึ้นตาม (ง) และในกรณีที่มีความเสียหายไม่อาจหลีกเลี่ยงได้ ให้เสนอมาตรการชดเชยเยียวยาความเสียหายดังกล่าวเพิ่มเติมด้วย

๒) รายละเอียดมาตรการติดตามตรวจสอบผลกระทบสิ่งแวดล้อมที่เหมาะสมทางวิชาการและในทางปฏิบัติ ซึ่งสอดคล้องกับมาตรการป้องกันและแก้ไขผลกระทบสิ่งแวดล้อม ทั้งนี้ ให้ถือเป็นส่วนหนึ่งของการติดตามตรวจสอบภายหลังการดำเนินโครงการ กิจกรรม หรือการดำเนินการดังกล่าวด้วย

๓) รายละเอียดมาตรการป้องกันและแก้ไขผลกระทบสิ่งแวดล้อม และมาตรการติดตามตรวจสอบผลกระทบสิ่งแวดล้อมที่ได้ดำเนินการผ่านมาในกรณีเป็นโครงการ กิจกรรม หรือการดำเนินการที่เคยมีการดำเนินการมาก่อน

๔) ตารางมาตรการป้องกันและแก้ไขผลกระทบสิ่งแวดล้อมและมาตรการติดตามตรวจสอบผลกระทบสิ่งแวดล้อม ทั้งนี้ สามารถเสนอเป็นแผนปฏิบัติการตามมาตรการในแต่ละด้านให้มีความครบถ้วนสมบูรณ์ได้ด้วย

(๒) ส่วนประกอบท้ายรายงานการประเมินผลกระทบสิ่งแวดล้อม ได้แก่ รายการอ้างอิง เช่น รายงานการเก็บตัวอย่าง รายงานผลการวิเคราะห์ตัวอย่างคุณภาพสิ่งแวดล้อม รูปภาพ และผังหรือแบบที่ใช้ประกอบการประเมินผลกระทบสิ่งแวดล้อม เป็นต้น และภาคผนวก เช่น

การคำนวณ ตัวอย่างแบบสอบถาม หรือรูปภาพการสัมภาษณ์ผู้ที่เกี่ยวข้อง และผลการวิจัย เพื่อช่วยเสริมความเข้าใจในการจัดทำรายงานการประเมินผลกระทบสิ่งแวดล้อม เป็นต้น

(๓) สำหรับกรณีโครงการ กิจการ หรือการดำเนินการของหน่วยงานของรัฐ หรือหน่วยงานของรัฐดำเนินการร่วมกับเอกชน ให้ผู้ดำเนินการ ผู้ขออนุญาต หรือหน่วยงานของรัฐ เจ้าของโครงการ กิจการ หรือการดำเนินการ จัดทำรายงานฉบับย่อ โดยมีสาระสำคัญอย่างน้อย ได้แก่ (ก) บทนำ (ข) รายละเอียดโครงการ กิจการ หรือการดำเนินการโดยสังเขป และสรุปผลกระทบสิ่งแวดล้อมที่สำคัญ ซึ่งมีเนื้อหาเช่นเดียวกับรายงานฉบับหลัก และ (ค) ตารางมาตรการป้องกัน และแก้ไขผลกระทบสิ่งแวดล้อมและมาตรการติดตามตรวจสอบผลกระทบสิ่งแวดล้อม

(๔) ให้ผู้ดำเนินการ ผู้ขออนุญาตหรือหน่วยงานของรัฐเจ้าของโครงการ กิจการ หรือการดำเนินการ เสนอรายงานการประเมินผลกระทบสิ่งแวดล้อมตามรูปแบบของการจัดทำ ตามที่กำหนดไว้ใน (๑) ถึง (๒) หรือ (๑) ถึง (๓) แล้วแต่กรณี พร้อมกับแนบเอกสารตามที่ กำหนด ดังต่อไปนี้

(ก) ต้นฉบับรายงานฉบับหลัก ตาม (๑) สำเนาต้นฉบับรายงานฉบับหลัก และ ข้อมูลต้นฉบับรายงานฉบับหลักในรูปแบบไฟล์อิเล็กทรอนิกส์ ตามแนวทางการจัดส่งรายงาน การประเมินผลกระทบสิ่งแวดล้อมที่สำนักงานนโยบายและแผนทรัพยากรธรรมชาติและ สิ่งแวดล้อมประกาศกำหนด

(ข) กรณีโครงการ กิจการ หรือการดำเนินการของหน่วยงานของรัฐหรือหน่วยงาน ของรัฐดำเนินการร่วมกับเอกชน ที่ต้องจัดทำรายงานฉบับย่อตาม (๓) ให้ผู้ดำเนินการ ผู้ขออนุญาต หรือหน่วยงานของรัฐเจ้าของโครงการ กิจการ หรือการดำเนินการจัดส่งต้นฉบับรายงานฉบับย่อ และข้อมูลต้นฉบับรายงานฉบับย่อในรูปแบบไฟล์อิเล็กทรอนิกส์ ตามแนวทางการจัดส่งรายงาน การประเมินผลกระทบสิ่งแวดล้อมที่สำนักงานนโยบายและแผนทรัพยากรธรรมชาติและ สิ่งแวดล้อมประกาศกำหนด

(ค) ปกหน้าและปกในของรายงานการประเมินผลกระทบสิ่งแวดล้อม ตามแบบ สผร. ๑

(ง) หนังสือรับรองการจัดทำรายงานการประเมินผลกระทบสิ่งแวดล้อม ตามแบบ สผร. ๒

(จ) บัญชีรายชื่อผู้จัดทำรายงานการประเมินผลกระทบสิ่งแวดล้อม ตามแบบ สผร. ๓

(ฉ) แบบแสดงรายละเอียดการเสนอรายงานการประเมินผลกระทบสิ่งแวดล้อม ตามแบบ สผร. ๔

(ช) สำเนาใบอนุญาตเป็นผู้จัดทำรายงานการประเมินผลกระทบสิ่งแวดล้อม

ข้อ ๖ นอกเหนือจากต้นฉบับรายงาน และสำเนาของต้นฉบับรายงาน สำเนาเอกสารแนบ และรูปแบบของรายงานที่ผู้ดำเนินการ ผู้ขออนุญาต หรือหน่วยงานของรัฐเจ้าของโครงการ กิจการ หรือการดำเนินการ จะต้องจัดทำและจัดส่งตามข้อ ๕ แล้ว ผู้ดำเนินการ ผู้ขออนุญาต หรือหน่วยงานของรัฐเจ้าของโครงการ กิจการ หรือการดำเนินการ ยังมีหน้าที่ต้องเสนอเอกสาร แผนผัง แผนที่ หรือรูปประกอบการตรวจสอบความถูกต้องครบถ้วนของเอกสาร และสถิติข้อมูลที่ใช้ประกอบการดำเนินงานของเจ้าหน้าที่สำนักงานนโยบายและแผนทรัพยากรธรรมชาติและสิ่งแวดล้อม เกี่ยวกับการพิจารณารายงานการประเมินผลกระทบสิ่งแวดล้อมแต่ละโครงการ กิจการ หรือการดำเนินการนั้นๆ แล้วแต่กรณีอีกด้วย โดยให้เป็นไปตามที่เลขาธิการสำนักงานนโยบายและแผนทรัพยากรธรรมชาติและสิ่งแวดล้อมประกาศกำหนด

การจัดส่งเอกสารในวรรคหนึ่งไม่รวมถึงกรณีคณะกรรมการผู้ชำนาญการแต่ละคณะมีมติให้ผู้ดำเนินการ ผู้ขออนุญาต หรือหน่วยงานของรัฐเจ้าของโครงการ กิจการ หรือการดำเนินการ จัดส่งเพิ่มเติมเพื่อประกอบการพิจารณาให้ความเห็นกับรายงานแต่อย่างใด

ข้อ ๗ การเสนอรายงานการประเมินผลกระทบสิ่งแวดล้อมสำหรับโครงการ กิจการ หรือการดำเนินการที่อาจมีผลกระทบต่อทรัพยากรธรรมชาติ คุณภาพสิ่งแวดล้อม สุขภาพ อนามัย คุณภาพชีวิต ของประชาชนในชุมชนอย่างรุนแรงให้เสนอในชั้นตอน ดังต่อไปนี้

(๑) กรณีเป็นโครงการ กิจการ หรือการดำเนินการของหน่วยงานของรัฐ หรือของหน่วยงานของรัฐดำเนินการร่วมกับเอกชน และต้องขอรับความเห็นชอบจากคณะรัฐมนตรี ตามระเบียบปฏิบัติของทางราชการให้หน่วยงานของรัฐซึ่งเป็นผู้รับผิดชอบโครงการ กิจการ หรือการดำเนินการนั้นเสนอรายงานในชั้นก่อนขอรับความเห็นชอบจากคณะรัฐมนตรี

(๒) กรณีเป็นโครงการ กิจการ หรือการดำเนินการของหน่วยงานของรัฐที่ไม่ต้องเสนอขอรับความเห็นชอบจากคณะรัฐมนตรีหรือไม่ต้องได้รับอนุญาตตามกฎหมาย ให้เจ้าหน้าที่หน่วยงานของรัฐ ซึ่งเป็นผู้รับผิดชอบโครงการ กิจการ หรือการดำเนินการนั้น เสนอรายงานในชั้นขออนุมัติโครงการหรือขออนุมัติงบประมาณ ต่อหัวหน้าหน่วยงานของรัฐ แล้วแต่กรณี

(๓) กรณีเป็นโครงการ กิจการ หรือการดำเนินการของภาคเอกชนที่จะต้องได้รับอนุญาตตามกฎหมาย ให้ผู้ดำเนินการหรือผู้ขออนุญาตเสนอรายงานตามขั้นตอนการเสนอรายงานตามตารางในเอกสารท้ายประกาศ

ข้อ ๘ การจัดทำรายงานการประเมินผลกระทบสิ่งแวดล้อมสำหรับโครงการ กิจการ หรือการดำเนินการที่อาจมีผลกระทบต่อทรัพยากรธรรมชาติ คุณภาพสิ่งแวดล้อม สุขภาพ อนามัย คุณภาพชีวิต ของประชาชนในชุมชนอย่างรุนแรง จะต้องจัดทำหรือให้การรับรองโดย

ผู้ได้รับใบอนุญาตเป็นผู้จัดทำรายงานการประเมินผลกระทบสิ่งแวดล้อม ตามแนวทางการจัดทำรายงานการประเมินผลกระทบสิ่งแวดล้อมที่สำนักงานนโยบายและแผนทรัพยากรธรรมชาติและสิ่งแวดล้อมประกาศกำหนด

ข้อ ๙ ในกรณีผู้ดำเนินการ ผู้ขออนุญาต หรือหน่วยงานของรัฐเจ้าของโครงการ กิจการ หรือการดำเนินการจัดส่งรายงานการประเมินผลกระทบสิ่งแวดล้อม สำหรับโครงการ กิจการ หรือการดำเนินการที่อาจมีผลกระทบต่อทรัพยากรธรรมชาติ คุณภาพสิ่งแวดล้อม สุขภาพ อนามัย คุณภาพชีวิต ของประชาชนในชุมชนอย่างรุนแรง มาให้คณะกรรมการผู้ชำนาญการพิจารณาใหม่ ตามมาตรา ๕๑/๑ วรรคสองและวรรคสี่ แห่งพระราชบัญญัติส่งเสริมและรักษาคุณภาพสิ่งแวดล้อมแห่งชาติ พ.ศ. ๒๕๓๕ ซึ่งแก้ไขเพิ่มเติมโดยพระราชบัญญัติส่งเสริมและรักษาคุณภาพสิ่งแวดล้อมแห่งชาติ (ฉบับที่ ๒) พ.ศ. ๒๕๖๑ และเป็นการพิจารณาต่อเนื่องหลังจากจบกระบวนการพิจารณาก่อนหน้านั้น การจัดเก็บสถิติข้อมูล การสำรวจข้อมูลคุณภาพสิ่งแวดล้อม การรับฟังความคิดเห็นประชาชน การประเมินผลกระทบสิ่งแวดล้อมจะต้องดำเนินการใหม่ บางส่วน หรือต้องจัดทำใหม่ทั้งหมด ให้เป็นไปตามมติคณะกรรมการผู้ชำนาญการ แต่ละคณะ จะพิจารณา และมติดังกล่าวของคณะกรรมการผู้ชำนาญการให้เป็นที่สุด

ข้อ ๑๐ ในกรณีประกาศกำหนดเขตพื้นที่และมาตรการคุ้มครองสิ่งแวดล้อมที่ออกตามความในมาตรา ๔๕ แห่งพระราชบัญญัติส่งเสริมและรักษาคุณภาพสิ่งแวดล้อมแห่งชาติ พ.ศ. ๒๕๓๕ แห่งใหม่ได้มีการประกาศกำหนดโครงการ กิจการ หรือการดำเนินการที่อาจมีผลกระทบต่อทรัพยากรธรรมชาติ คุณภาพสิ่งแวดล้อม สุขภาพ อนามัย คุณภาพชีวิต ของประชาชนในชุมชนอย่างรุนแรง ซึ่งต้องจัดทำรายงานการประเมินผลกระทบสิ่งแวดล้อมไว้เป็นการเฉพาะ ให้นำโครงการ กิจการ หรือการดำเนินการตามที่กำหนดไว้ในประกาศฉบับนี้ ไปใช้บังคับในเขตพื้นที่ให้ใช้มาตรการคุ้มครองสิ่งแวดล้อมดังกล่าวด้วย

ข้อ ๑๑ ให้ผู้ดำเนินการ ผู้ขออนุญาต หรือหัวหน้าหรือผู้รักษาการแทนหัวหน้าหน่วยงานของรัฐ ซึ่งรับผิดชอบโครงการ กิจการ หรือการดำเนินการจัดส่งรายงานการประเมินผลกระทบสิ่งแวดล้อม ตามข้อ ๕ มายังสำนักงานนโยบายและแผนทรัพยากรธรรมชาติและสิ่งแวดล้อม รวมทั้งนำเข้าข้อมูลเกี่ยวกับรายงานการประเมินผลกระทบสิ่งแวดล้อมดังกล่าวสู่ระบบอิเล็กทรอนิกส์ ตามที่สำนักงานนโยบายและแผนทรัพยากรธรรมชาติและสิ่งแวดล้อมประกาศกำหนดด้วย โดยให้ถือว่าสำนักงานนโยบายและแผนทรัพยากรธรรมชาติและสิ่งแวดล้อม ได้รับรายงานไว้ถูกต้อง ครบถ้วนสมบูรณ์นับแต่วันประทับรับเอกสาร

อุทธรณ์



ข้อ ๑๒ บรรดารายงานการประเมินผลกระทบสิ่งแวดล้อมสำหรับโครงการ กิจการ หรือการดำเนินการที่อาจมีผลกระทบต่อทรัพยากรธรรมชาติ คุณภาพสิ่งแวดล้อม สุขภาพ อนามัย คุณภาพชีวิต ของประชาชนในชุมชนอย่างรุนแรง ที่ได้ยื่นไว้ก่อนประกาศฉบับนี้จะมีผลใช้บังคับ และยังอยู่ระหว่างการพิจารณาของสำนักงานนโยบายและแผนทรัพยากรธรรมชาติและสิ่งแวดล้อม หรือคณะกรรมการผู้ชำนาญการ แล้วแต่กรณี ให้ดำเนินการพิจารณาต่อไปจนกว่าคณะกรรมการ ผู้ชำนาญการจะมีมติอย่างใดอย่างหนึ่งที่ทำให้กระบวนการพิจารณาสิ้นสุดลง หรือกระบวนการ พิจารณาสิ้นสุดลงโดยผลของกฎหมาย

ข้อ ๑๓ ให้ประกาศดังต่อไปนี้ มีผลใช้บังคับต่อไปจนกว่าจะมีประกาศฉบับใหม่

(๑) ประกาศสำนักงานนโยบายและแผนทรัพยากรธรรมชาติและสิ่งแวดล้อม เรื่อง แนวทางการมีส่วนร่วมของประชาชนในกระบวนการจัดทำรายงานการประเมินผลกระทบ สิ่งแวดล้อม ลงวันที่ ๒๕ กรกฎาคม พ.ศ. ๒๕๖๖

(๒) ประกาศสำนักงานนโยบายและแผนทรัพยากรธรรมชาติและสิ่งแวดล้อม เรื่อง แนวทางการจัดส่งรายงานการประเมินผลกระทบสิ่งแวดล้อม ลงวันที่ ๕ เมษายน พ.ศ. ๒๕๖๕

(๓) ประกาศสำนักงานนโยบายและแผนทรัพยากรธรรมชาติและสิ่งแวดล้อม เรื่อง แนวทางการประเมินผลกระทบสิ่งแวดล้อมด้านสุขภาพ ลงวันที่ ๒๑ เมษายน พ.ศ. ๒๕๖๕

(๔) ประกาศสำนักงานนโยบายและแผนทรัพยากรธรรมชาติและสิ่งแวดล้อม เรื่อง แนวทางการจัดทำรายงานการประเมินผลกระทบสิ่งแวดล้อม ลงวันที่ ๗ ตุลาคม พ.ศ. ๒๕๖๕

ข้อ ๑๔ ประกาศนี้ให้ใช้บังคับนับแต่วันถัดจากวันประกาศในราชกิจจานุเบกษา เป็นต้นไป

ประกาศ ณ วันที่ ๒๐ ธันวาคม พ.ศ. ๒๕๖๖

พลตำรวจเอก พัชรวาท วงษ์สุวรรณ

รัฐมนตรีว่าการกระทรวงทรัพยากรธรรมชาติและสิ่งแวดล้อม

ประกาศในราชกิจจานุเบกษา เล่ม ๑๔๑ ตอนพิเศษ ๔ ง

๕ มกราคม ๒๕๖๗

| ลำดับ | ประเภทโครงการ กิจการ หรือการดำเนินการ | ขนาด | ขั้นตอน ในการเสนอรายงาน |
|-------|---|--|--|
| ๓ | <p>นิคมอุตสาหกรรมตามกฎหมายว่าด้วยการนิคมอุตสาหกรรมหรือเขตประกอบการอุตสาหกรรมตามกฎหมายว่าด้วยโรงงาน หรือการจัดสรรที่ดินเพื่อการอุตสาหกรรมตามกฎหมายว่าด้วยการจัดสรรที่ดินดังต่อไปนี้</p> <p>๓.๑ ที่จัดตั้งขึ้นเพื่อรองรับอุตสาหกรรมปิโตรเคมีตามลำดับที่ ๔ หรืออุตสาหกรรมกลู่งแร่เหล็กตามลำดับที่ ๕.๑ หรือ ๕.๒ แล้วแต่กรณีมากกว่า ๑ โรงงานขึ้นไป</p> <p>๓.๒ ที่มีการขายเขตพื้นที่เพื่อรองรับอุตสาหกรรมปิโตรเคมีตามลำดับที่ ๔ หรืออุตสาหกรรมกลู่งแร่เหล็กตามลำดับที่ ๕.๑ หรือ ๕.๒</p> | ทุกขนาด | ในชั้นขออนุมัติ หรือในชั้นขออนุญาตโครงการ แล้วแต่กรณี |
| ๔ | <p>อุตสาหกรรมปิโตรเคมี ดังต่อไปนี้</p> <p>๔.๑ อุตสาหกรรมปิโตรเคมีขั้นต้น (upstream petrochemical industry) ที่มีการใช้วัตถุดิบที่มาจาก การกลั่นน้ำมันปิโตรเลียม ก๊าซธรรมชาติ และคอนเดนเสท</p> <p>๔.๒ อุตสาหกรรมปิโตรเคมีขั้นกลาง (intermediate petrochemical industry) ดังนี้</p> <p>๔.๒.๑ ที่ผลิตสารเคมี หรือใช้วัตถุดิบที่เป็นสารเคมีซึ่งเป็น สารก่อมะเร็งกลุ่ม ๑</p> <p>๔.๒.๒ ที่ผลิตสารเคมี หรือใช้วัตถุดิบที่เป็นสารเคมีซึ่งเป็น สารก่อมะเร็งกลุ่ม ๒A</p> | <p>ทุกขนาด หรือที่มีการ ขยายกำลังการผลิต ตั้งแต่ร้อยละ ๓๕ ของ กำลังการผลิตเดิมขึ้นไป</p> <p>ที่มีกำลังการผลิตตั้งแต่ ๑๐๐ ตันต่อวันขึ้นไป</p> <p>ที่มีกำลังการผลิตตั้งแต่ ๗๐๐ ตันต่อวันขึ้นไป</p> | ในชั้นขออนุญาต ก่อสร้างเพื่อประกอบ กิจการหรือในชั้นขออนุญาตประกอบกิจการ หรือในชั้นขอขยาย แล้วแต่กรณี |

| ลำดับ | ประเภทโครงการ กิจการ หรือการค้าดำเนินการ | ขนาด | ขั้นตอน ในการเสนอรายงาน |
|-------|--|---|--|
| ๕ | <p>อุตสาหกรรมถลุงแร่โลหะ หรือ อุตสาหกรรมหลอมโลหะ ดังต่อไปนี้</p> <p>๕.๑ อุตสาหกรรมถลุงแร่เหล็ก</p> <p>๕.๒ อุตสาหกรรมถลุงแร่เหล็ก ที่มีการผลิตถ่าน coke หรือ ที่มีการกระบวนการ sintering</p> <p>๕.๓ อุตสาหกรรมถลุงแร่ ทองแดง ทองคำ หรือสังกะสี</p> <p>๕.๔ อุตสาหกรรมถลุงแร่ตะกั่ว</p> <p>๕.๕ อุตสาหกรรมหลอมโลหะ (ยกเว้นเหล็กและอะลูมิเนียม)</p> <p>๕.๖ อุตสาหกรรมหลอมตะกั่ว</p> | <p>ที่มีปริมาณแร่ป้อน (input) เข้าสู่กระบวนการผลิตตั้งแต่ ๕,๐๐๐ ตัน ต่อวันขึ้นไป หรือที่มี ปริมาณแร่ป้อน (input) เข้าสู่กระบวนการผลิต รวมกันตั้งแต่ ๕,๐๐๐ ตัน ต่อวันขึ้นไป</p> <p>ทุกขนาด</p> <p>ที่มีปริมาณแร่ป้อน (input) เข้าสู่กระบวนการผลิตตั้งแต่ ๑,๐๐๐ ตัน ต่อวันขึ้นไป หรือที่มี ปริมาณแร่ป้อน (input) เข้าสู่กระบวนการผลิต รวมกันตั้งแต่ ๑,๐๐๐ ตัน ต่อวันขึ้นไป</p> <p>ทุกขนาด</p> <p>ที่มีกำลังการผลิต (output) ตั้งแต่ ๕๐ ตัน ต่อวันขึ้นไป หรือที่มีกำลัง การผลิตรวมกันตั้งแต่ ๕๐ ตันต่อวันขึ้นไป</p> <p>ที่มีกำลังการผลิต (output) ตั้งแต่ ๑๐ ตัน ต่อวันขึ้นไป หรือที่มีกำลัง การผลิตรวมกันตั้งแต่ ๑๐ ตันต่อวันขึ้นไป</p> | <p>ในชั้นขออนุญาต ก่อสร้างเพื่อประกอบ กิจการหรือในชั้นขอ อนุญาตประกอบกิจการ หรือในชั้นขอขยาย แล้วแต่กรณี</p> |

| ลำดับ | ประเภทโครงการ กิจการ หรือการดำเนินการ | ขนาด | ขั้นตอน ในการเสนอรายงาน |
|-------|---|---|--|
| ๖ | สถานประกอบการทางนิเวศสิทธิ์ที่ใช้ เครื่องปฏิกรณ์นิวเคลียร์วิจัย | ที่มีกำลังตั้งแต่ ๒ เมกะวัตต์: (ความร้อน) ขึ้นไป | ในชั้นขออนุญาต ให้ใช้พื้นที่เพื่อตั้ง สถานประกอบการ ทางนิเวศสิทธิ์ที่ใช้เครื่อง ปฏิกรณ์นิวเคลียร์วิจัย |
| ๗ | โรงงานปรับปรุงคุณภาพของเสียรวมหรือ โรงงานประกอบกิจการเกี่ยวกับการ ฝังกลบสิ่งปฏิกูล หรือวัสดุที่ไม่ใช้แล้ว ตามกฎหมายว่าด้วยโรงงาน ที่มี การเผาหรือฝังกลบของเสียอันตราย ยกเว้นการเผาในหม้อเผาซีเมนต์ที่ใช้ ของเสียอันตรายเป็นวัตถุดิบทดแทน หรือใช้เป็นเชื้อเพลิงเสริม | ทุกขนาด | ในชั้นขออนุญาต ก่อสร้างเพื่อประกอบ กิจการ หรือในชั้นขอ อนุญาตประกอบกิจการ แล้วแต่กรณี |
| ๘ | ระบบขนส่งทางอากาศ เฉพาะการก่อสร้างหรือขยายสนามบิน หรือที่ขึ้นลงชั่วคราวของอากาศยาน ตามกฎหมายว่าด้วยการเดินอากาศ | ที่มีความยาวของทางวิ่ง: ตั้งแต่ ๓,๐๐๐ เมตรขึ้นไป | ในชั้นขออนุมัติ หรือ ในชั้นขออนุญาต โครงการ แล้วแต่กรณี |
| ๙ | ท่าเทียบเรือ ยกเว้นโครงการ กิจการ หรือการ ดำเนินการเพื่อความมั่นคงแห่งชาติ ตามกฎหมายว่าด้วยสภาพความมั่นคง แห่งชาติที่ได้รับความเห็นชอบจาก คณะรัฐมนตรี | ๑) ที่มีความยาวหน้าท่า ตั้งแต่ ๓๐๐ เมตรขึ้นไป: หรือที่มีพื้นที่ท่าเทียบเรือ: รวม ตั้งแต่ ๑๐,๐๐๐ ตารางเมตรขึ้นไป ยกเว้น ท่าเรือที่ชาวบ้านใช้สอย: ในชีวิตประจำวัน และ การท่องเที่ยว ๒) ที่มีการขุดลอกร่องน้ำ ตั้งแต่ ๑๐๐,๐๐๐ ลูกบาศก์เมตรขึ้นไป ๓) ที่มีการขนถ่ายวัสดุ อันตรายหรือกากของเสีย: | ในชั้นขออนุมัติ หรือ ในชั้นขออนุญาต โครงการ แล้วแต่กรณี |

| ลำดับ | ประเภทโครงการ กิจกรรม หรือการดำเนินงาน | ขนาด | ขั้นตอน ในการเสนอรายงาน |
|-------|--|---|---|
| ๑๐ | เขื่อนกักเก็บน้ำ หรืออ่างเก็บน้ำ | อันตรายซึ่งเป็นสารก่อมะเร็งกลุ่ม ๑ มีปริมาณรวมกันในเดือนใดเดือนหนึ่งของรอบปีตั้งแต่ ๒๕,๐๐๐ ตันต่อเดือนขึ้นไป หรือมีปริมาณรวมกันทั้งปีตั้งแต่ ๒๕๐,๐๐๐ ตันต่อปีขึ้นไป | ในชั้นขออนุมัติ หรือในชั้นขออนุญาต โครงการ แล้วแต่กรณี |
| ๑๑ | โรงไฟฟ้าพลังความร้อน ดังต่อไปนี้ ๑๑.๑ โรงไฟฟ้าที่ใช้ถ่านหินเป็นเชื้อเพลิง ๑๑.๒ โรงไฟฟ้าที่ใช้เชื้อเพลิงชีวมวล ๑๑.๓ โรงไฟฟ้าที่ใช้ก๊าซธรรมชาติเป็นเชื้อเพลิง ซึ่งเป็นระบบพลังความร้อนร่วมชนิด combined cycle หรือ cogeneration | ที่มีกำลังผลิตติดตั้งตั้งแต่ ๑๐๐ เมกะวัตต์ขึ้นไป ที่มีกำลังผลิตติดตั้งตั้งแต่ ๑๕๐ เมกะวัตต์ขึ้นไป ที่มีกำลังผลิต ติดตั้งตั้งแต่ ๓,๐๐๐ เมกะวัตต์ขึ้นไป | ในชั้นขออนุญาตก่อสร้างเพื่อประกอบกิจการ หรือในชั้นขออนุญาตประกอบกิจการแล้วแต่กรณี ในชั้นขออนุญาตก่อสร้างเพื่อประกอบกิจการ หรือในชั้นขออนุญาตประกอบกิจการแล้วแต่กรณี ในชั้นขออนุญาตก่อสร้างเพื่อประกอบกิจการ หรือในชั้นขออนุญาตประกอบกิจการแล้วแต่กรณี |

| ลำดับ | ประเภทโครงการ กิจกรรม หรือการดำเนินการ | ขนาด | ขั้นตอน ในการเสนอรายงาน |
|-------|--|---------|---|
| | ๑๑.๔ โรงไฟฟ้านิวเคลียร์ | ทุกขนาด | ในชั้นขออนุญาตให้ใช้พื้นที่เพื่อตั้งโรงไฟฟ้านิวเคลียร์ |
| ๑๒ | อุตสาหกรรมผลิตถ่านโค้ก | ทุกขนาด | ในชั้นขออนุญาตก่อสร้างเพื่อประกอบกิจการ หรือในชั้นขออนุญาตประกอบกิจการแล้วแต่กรณี |
| ๑๓ | สถานที่ให้บริการจัดการกากกัมมันตรังสี | ทุกขนาด | ในชั้นขออนุญาตให้ใช้พื้นที่เพื่อตั้งสถานที่ให้บริการจัดการกากกัมมันตรังสี |

รายงานการประเมินผลกระทบสิ่งแวดล้อม

ชื่อโครงการ.....

ที่ตั้งโครงการ

ชื่อเจ้าของโครงการ

ที่อยู่เจ้าของโครงการ

การมอบอำนาจ

() เจ้าของโครงการได้มอบอำนาจให้.....

เป็นผู้ดำเนินการเสนอรายงานดังกล่าวนี้มอบอำนาจที่แนบ

() เจ้าของโครงการมิได้มีการมอบอำนาจแต่อย่างใด

จัดทำโดย

.....
(ผู้จัดทำรายงานการประเมินผลกระทบสิ่งแวดล้อม)

หนังสือรับรองการจัดทำรายงานการประเมินผลกระทบสิ่งแวดล้อม

วันที่.....เดือน.....พ.ศ.

หนังสือฉบับนี้ขอรับรองว่าผู้จัดทำรายงานการประเมินผลกระทบสิ่งแวดล้อมบุคคลธรรมดา/ผู้จัดทำรายงานการประเมินผลกระทบสิ่งแวดล้อมนิติบุคคล ประเภท สถาบันอุดมศึกษาหรือสถาบันวิจัย/หน่วยงานของรัฐ/บริษัทมหาชนจำกัดหรือบริษัทจำกัด.....

เป็นผู้จัดทำรายงานการประเมินผลกระทบสิ่งแวดล้อมโครงการ.....

ให้แก่.....

เพื่อ.....ตามคำขอเลขที่ (ถ้ามี).....

โดยมีผู้จัดทำรายงานการประเมินผลกระทบสิ่งแวดล้อมบุคคลธรรมดาและเจ้าหน้าที่ประจำดังต่อไปนี้

| | |
|---|------------|
| ผู้จัดทำรายงานการประเมินผลกระทบสิ่งแวดล้อมบุคคลธรรมดา | ลายมือชื่อ |
| ที่เป็นกรรมการบริหารของบริษัทมหาชน | |
| หรือเป็นกรรมการผู้จัดการ หรือผู้จัดการของบริษัทจำกัด | |
| หรือตำแหน่งอื่นใดที่มีลักษณะคล้ายคลึงกัน | |
| | |

| | |
|---|------------|
| ผู้จัดทำรายงานการประเมินผลกระทบสิ่งแวดล้อมบุคคลธรรมดา | ลายมือชื่อ |
| | |
| เจ้าหน้าที่ประจำ | ลายมือชื่อ |
| | |
| | |
| | |
| | |

.....
 (.....)
 ตำแหน่ง.....
 ประทับตรานิติบุคคล (ถ้ามี)

บัญชีรายชื่อผู้จัดทำรายงานการประเมินผลกระทบลิ่งแวดล้อม

ชื่อโครงการ.....

| ชื่อ-สกุล/ วุฒิการศึกษา | หัวข้อที่ ทำการศึกษา | ที่อยู่/ที่ทำงาน ปัจจุบัน | สัดส่วนผลงานคิดเป็น ร้อยละของงานศึกษา จัดทำรายงานทั้งฉบับ | ลายมือชื่อ |
|----------------------------|-------------------------|------------------------------|---|------------|
| | | | | |

แบบแสดงรายละเอียดการเสนอรายงานการประเมินผลกระทบลี้ภัยสิ่งแวดล้อม

ชื่อโครงการ.....
 ที่ตั้งโครงการ.....
 ชื่อเจ้าของโครงการ.....

เหตุผลในการเสนอรายงาน

- () เป็นโครงการเข้าข่ายต้องจัดทำรายงานตามประกาศ.....
 สำหรับโครงการ กิจการ หรือการดำเนินการประเภท.....
- () เป็นโครงการที่จัดทำรายงานเนื่องจากมติคณะรัฐมนตรีเรื่อง.....
 เมื่อวันที่.....(แนบมติคณะรัฐมนตรีและเอกสารที่เกี่ยวข้อง)
- () อื่นๆ (ระบุ).....

การขออนุมัติ/อนุญาตโครงการ

- () รายงานนี้จัดทำขึ้นเพื่อประกอบการขออนุมัติ/อนุญาตจาก.....
 (ระบุชื่อหน่วยงานผู้ให้อนุมัติ/อนุญาต) กำหนดโดย พ.ร.บ.....
 มาตรา/ประเภทที่/ข้อ/ลำดับที่.....
- () รายงานนี้จัดทำขึ้นเพื่อประกอบการขออนุมัติจากคณะรัฐมนตรี
- () รายงานนี้เป็นโครงการที่ไม่ต้องยื่นขอรับอนุญาตจากหน่วยงานราชการและ
 ไม่ต้องขออนุมัติจากคณะรัฐมนตรี
- () รายงานนี้เป็นโครงการ กิจการ หรือการดำเนินการด้าน (ระบุ).....
 ที่มีความจำเป็นเร่งด่วนเพื่อประโยชน์สาธารณะ ตามมาตรา ๔๙ วรรคสี่
 แห่งพระราชบัญญัติส่งเสริมและรักษาคุณภาพสิ่งแวดล้อมแห่งชาติ พ.ศ. ๒๕๓๕
 ซึ่งแก้ไขเพิ่มเติมโดยพระราชบัญญัติส่งเสริมและรักษาคุณภาพสิ่งแวดล้อม
 แห่งชาติ (ฉบับที่ ๒) พ.ศ. ๒๕๖๑
- () อื่นๆ (ระบุ).....

สถานภาพโครงการตามขั้นตอนการเสนอรายงาน (ระบุได้มากกว่า ๑ ข้อ)

- () ยังไม่ได้ก่อสร้าง/ดำเนินโครงการ
- () เริ่มก่อสร้างโครงการแล้ว (พร้อมระบุวันที่ และรายละเอียดโดยสังเขป และ
 คำสั่งทางปกครอง (ถ้ามี))
- () เปิดดำเนินโครงการแล้ว
- () อื่นๆ (ระบุ).....

สถานภาพโครงการนี้รายงานเมื่อวันที่.....

การกำหนดประเภทและขนาดโครงการของ
หน่วยงานของรัฐที่ต้องเสนอรายงานการวิเคราะห์ผลกระทบสิ่งแวดล้อม
ตามมติคณะรัฐมนตรีเกี่ยวกับป่าอนุรักษ์เพิ่มเติม (๑๓ กันยายน ๒๕๓๗)
และกลไกการดำเนินงานด้านการวิเคราะห์ผลกระทบสิ่งแวดล้อมของโครงการต่างๆ
ตามมติคณะรัฐมนตรี เมื่อวันที่ ๒๖ เมษายน ๒๕๕๔



มติคณะรัฐมนตรี เมื่อวันที่ ๒๖ เมษายน ๒๕๕๔ เห็นชอบตามมติคณะกรรมการสิ่งแวดล้อมแห่งชาติ ในการประชุมครั้งที่ ๖/๒๕๕๓ เมื่อวันที่ ๒ ธันวาคม ๒๕๕๓ เรื่อง การทบทวน การกำหนดประเภทและขนาดโครงการของหน่วยงานของรัฐที่ต้องเสนอรายงานการวิเคราะห์ผลกระทบสิ่งแวดล้อม ตามมติคณะรัฐมนตรีเกี่ยวกับป่าอนุรักษ์เพิ่มเติม (๑๓ กันยายน ๒๕๓๗) และกลไกการดำเนินงานด้านการวิเคราะห์ผลกระทบสิ่งแวดล้อมของโครงการต่างๆ ตามที่ กระทรวงทรัพยากรธรรมชาติและสิ่งแวดล้อมเสนอ ดังนี้

๑. โครงการที่ต้องจัดทำรายงานการวิเคราะห์ผลกระทบสิ่งแวดล้อม (environmental impact assessment)

๑.๑ โครงการเขื่อนเก็บกักน้ำหรืออ่างเก็บน้ำที่มีพื้นที่โครงการอยู่ในพื้นที่ป่าอนุรักษ์เพิ่มเติมตั้งแต่ ๕๐๐ ไร่ขึ้นไป

๑.๒ โครงการโรงไฟฟ้าพลังงานน้ำประเภทเขื่อนเก็บกักน้ำมีอ่างเก็บน้ำ และประเภทฝายน้ำล้นไม่มีอ่างเก็บน้ำ ที่มีกำลังการผลิตตั้งแต่ ๑๐ เมกะวัตต์ขึ้นไป

๑.๓ โครงการสายส่งไฟฟ้าแรงสูงที่ก่อสร้างจากโรงไฟฟ้าซึ่งอยู่ในข่ายต้องเสนอรายงานตามมาตรา ๔๖ แห่งพระราชบัญญัติส่งเสริมและรักษาคุณภาพสิ่งแวดล้อมแห่งชาติ พ.ศ. ๒๕๓๕ ที่ผ่านพื้นที่ป่าอนุรักษ์เพิ่มเติม ให้เสนอรวมไปกับรายงานของโรงไฟฟ้านั้น

๑.๔ โครงการสำรวจปิโตรเลียมโดยวิธีวัดความไหวสะเทือนตามกฎหมายว่าด้วยปิโตรเลียม

๑.๕ โครงการที่เข้าข่ายโรงงานจำพวกที่ ๓ ตามกฎหมายว่าด้วยโรงงาน

๒. โครงการที่ต้องจัดทำรายงานผลกระทบสิ่งแวดล้อมเบื้องต้น (initial environmental examination)

๒.๑ โครงการเขื่อนเก็บกักน้ำหรืออ่างเก็บน้ำที่มีพื้นที่โครงการอยู่ในพื้นที่ป่าอนุรักษ์เพิ่มเติมตั้งแต่ ๕๐ ไร่แต่ไม่ถึง ๕๐๐ ไร่

๒.๒ โครงการโรงไฟฟ้าพลังน้ำประเภทเขื่อนเก็บกักน้ำมีอ่างเก็บน้ำ และประเภทฝายน้ำล้นไม่มีอ่างเก็บน้ำ ที่มีกำลังการผลิตตั้งแต่ ๒๐๐ กิโลวัตต์ขึ้นไปแต่ไม่ถึง ๑๐ เมกะวัตต์

๒.๓ โครงการก่อสร้างสายส่งไฟฟ้าแรงสูงหรือขยายแรงดันไฟฟ้าเฉพาะกรณีที่มีการขยายพื้นที่รัศมีความปลอดภัยของแนวสายส่ง (right of way) ที่ผ่านพื้นที่ป่าอนุรักษ์เพิ่มเติม

๒.๔ โครงการก่อสร้างหรือขยายถนน และโครงการก่อสร้างคันทางใหม่เพิ่มจากคันทางเดิมที่มีอยู่แล้ว ที่ผ่านพื้นที่ป่าอนุรักษ์เพิ่มเติม

๒.๕ โครงการก่อสร้างท่อลำเลียงต่างๆ หรือระบบชลประทานที่ผ่านพื้นที่ป่าอนุรักษ์เพิ่มเติมตั้งแต่ ๕ กิโลเมตรขึ้นไป

๒.๖ โครงการสำรวจแร่ตามกฎหมายว่าด้วยแร่

๒.๗ โครงการทำเหมืองแร่ตามกฎหมายว่าด้วยแร่ เฉพาะกรณีการขอต่ออายุประทานบัตร

๒.๘ โครงการที่เข้าข่ายโรงงานจำพวกที่ ๒ ตามกฎหมายว่าด้วยโรงงาน

๓. โครงการที่ต้องจัดทำรายการข้อมูลด้านสิ่งแวดล้อม (environmental checklist) พร้อมมาตรการป้องกันและแก้ไขผลกระทบสิ่งแวดล้อม และมาตรการติดตามตรวจสอบคุณภาพสิ่งแวดล้อม และโครงการทุกชนิดที่ไม่เข้าข่ายประเภท และขนาดของโครงการที่ต้องจัดทำรายงานการวิเคราะห์ผลกระทบสิ่งแวดล้อม หรือรายงานการผลกระทบสิ่งแวดล้อมเบื้องต้น ให้จัดทำรายการข้อมูลด้านสิ่งแวดล้อม พร้อมมาตรการป้องกันและแก้ไขผลกระทบสิ่งแวดล้อม และมาตรการติดตามตรวจสอบคุณภาพสิ่งแวดล้อม

๔. กลไกการดำเนินงานด้านการวิเคราะห์ผลกระทบสิ่งแวดล้อมของโครงการต่างๆ ดังนี้

๔.๑ โครงการที่ต้องจัดทำรายงานการวิเคราะห์ผลกระทบสิ่งแวดล้อม และโครงการที่ต้องจัดทำรายงานผลกระทบสิ่งแวดล้อมเบื้องต้นให้เสนอคณะกรรมการผู้ชำนาญการพิจารณารายงานการวิเคราะห์ผลกระทบสิ่งแวดล้อม โครงการของหน่วยงานของรัฐที่เกี่ยวข้อง เป็นผู้พิจารณาให้ความเห็นชอบ

๔.๒ โครงการที่ต้องจัดทำรายงานข้อมูลด้านสิ่งแวดล้อม พร้อมมาตรการป้องกันและแก้ไขผลกระทบสิ่งแวดล้อมและมาตรการติดตามตรวจสอบคุณภาพสิ่งแวดล้อม เสนอให้กรมป่าไม้พิจารณาให้ความเห็นชอบ

๔.๓ การจัดทำรายงานการวิเคราะห์ผลกระทบสิ่งแวดล้อม และรายงานผลกระทบสิ่งแวดล้อมเบื้องต้น ให้นำแนวทางการจัดทำรายงานตามเอกสารท้ายประกาศกระทรวงทรัพยากรธรรมชาติและสิ่งแวดล้อม เรื่อง กำหนดประเภทและขนาดของโครงการหรือกิจการซึ่งต้องจัดทำรายงานการวิเคราะห์ผลกระทบสิ่งแวดล้อม และหลักเกณฑ์ วิธีการ ระเบียบปฏิบัติ และแนวทางการจัดทำรายงานการวิเคราะห์ผลกระทบสิ่งแวดล้อม มาใช้โดยอนุโลม

ทั้งนี้ หน่วยงานเจ้าของโครงการจะต้องปฏิบัติตามมาตรการป้องกันและแก้ไขผลกระทบสิ่งแวดล้อม และมาตรการติดตามตรวจสอบคุณภาพสิ่งแวดล้อม ที่กำหนดไว้ในรายงานการวิเคราะห์ผลกระทบสิ่งแวดล้อม หรือรายงานผลกระทบสิ่งแวดล้อมเบื้องต้น ที่ได้รับความเห็นชอบ และจัดทำรายงานผลการปฏิบัติตามมาตรการเสนอต่อสำนักงานนโยบายและแผนทรัพยากรธรรมชาติและสิ่งแวดล้อมและกรมป่าไม้ อย่างน้อยปีละ ๒ ครั้ง



ระยะเวลาและขั้นตอนในการพิจารณา
รายงานการประเมินผลกระทบสิ่งแวดล้อม

ขั้นตอนการพิจารณารายงาน IEE/EIA กรณีโครงการหรือกิจการ
หรือการดำเนินการของหน่วยงานของรัฐ หรือหน่วยงานของรัฐร่วมกับเอกชน
ที่ต้องเสนอขอรับความเห็นชอบจากคณะรัฐมนตรี

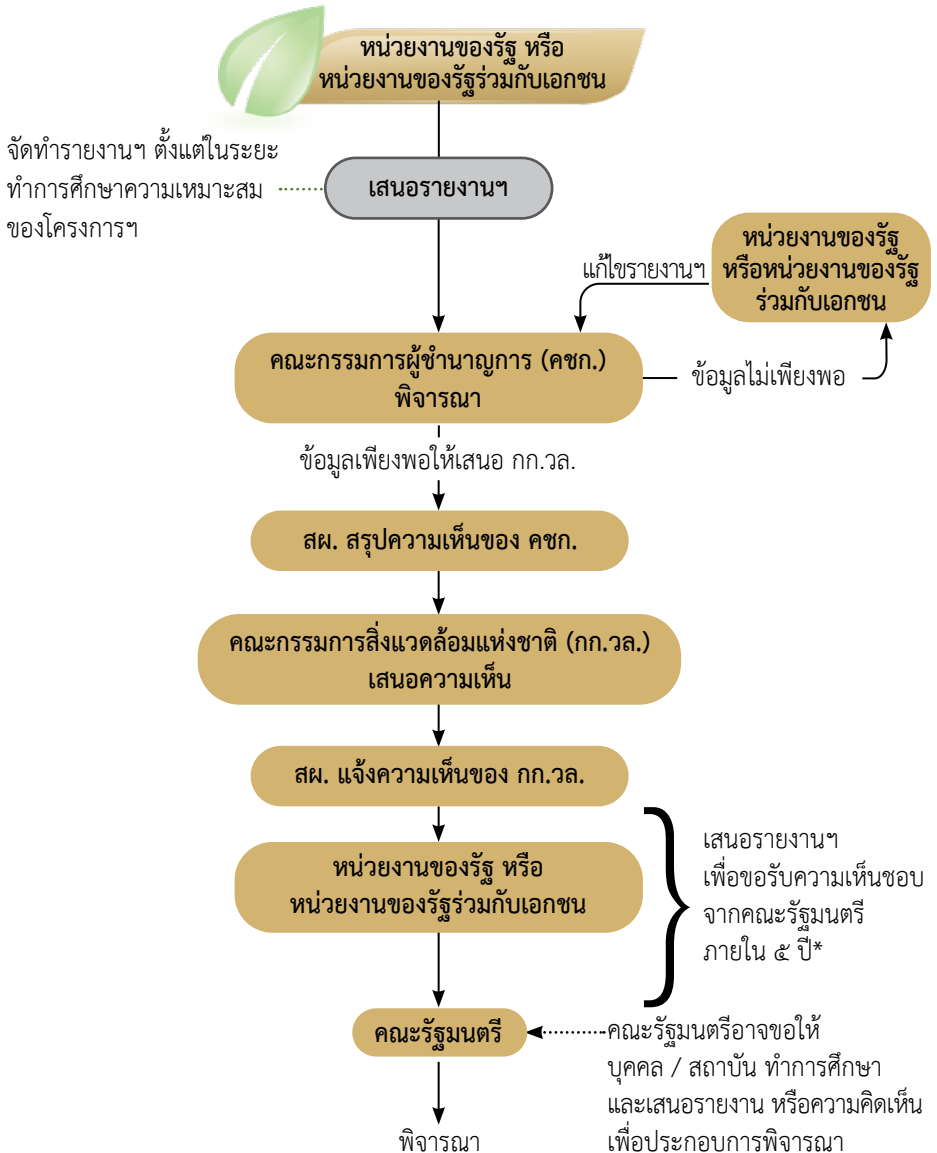

หมายเหตุ : * ระยะเวลา ๕ ปี นับแต่วันที่ สผ. หรือหน่วยงานของรัฐตามที่ กก.วล. มอบหมายให้ปฏิบัติหน้าที่แทน ได้มีหนังสือ
แจ้งความเห็นของ กก.วล. ซึ่งเป็นไปตามมาตรา ๕๑/๖ แห่งพระราชบัญญัติส่งเสริมและรักษาคุณภาพสิ่งแวดล้อมแห่งชาติ
(ฉบับที่ ๒) พ.ศ. ๒๕๖๑

ขั้นตอนการพิจารณารายงาน IEE/EIA กรณีโครงการหรือกิจการ หรือการดำเนินการของเอกชน ที่ต้องได้รับอนุญาตตามกฎหมาย หรือหน่วยงานของรัฐ ที่ไม่ต้องเสนอขอรับความเห็นชอบจากคณะรัฐมนตรี หรือไม่ต้องได้รับอนุญาตตามกฎหมาย

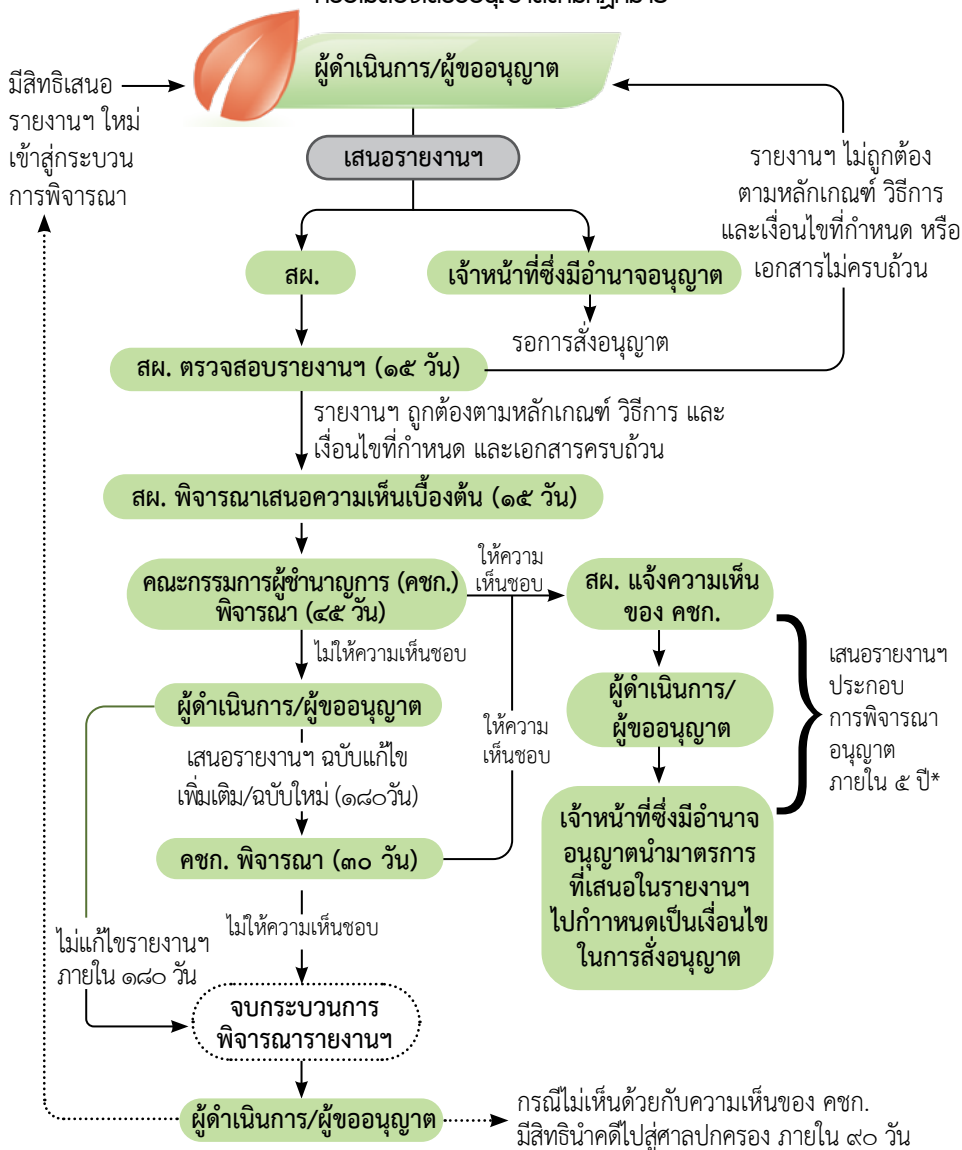

หมายเหตุ : *ระยะเวลา ๕ ปี นับแต่วันที่ สผ. หรือหน่วยงานของรัฐตามที่ ก.ก.ว. มอบหมายให้ปฏิบัติหน้าที่แทน ได้มีหนังสือแจ้งความเห็นชอบของ คชก. ซึ่งเป็นไปตามมาตรา ๔๑/๖ แห่งพระราชบัญญัติส่งเสริมและรักษาคุณภาพสิ่งแวดล้อมแห่งชาติ (ฉบับที่ ๒) พ.ศ. ๒๕๖๑

ขั้นตอนการพิจารณารายงาน EHIA กรณีโครงการหรือกิจการ
หรือการดำเนินการของหน่วยงานของรัฐ หรือหน่วยงานของรัฐร่วมกับเอกชน
ที่ต้องเสนอขอรับความเห็นชอบจากคณะรัฐมนตรี

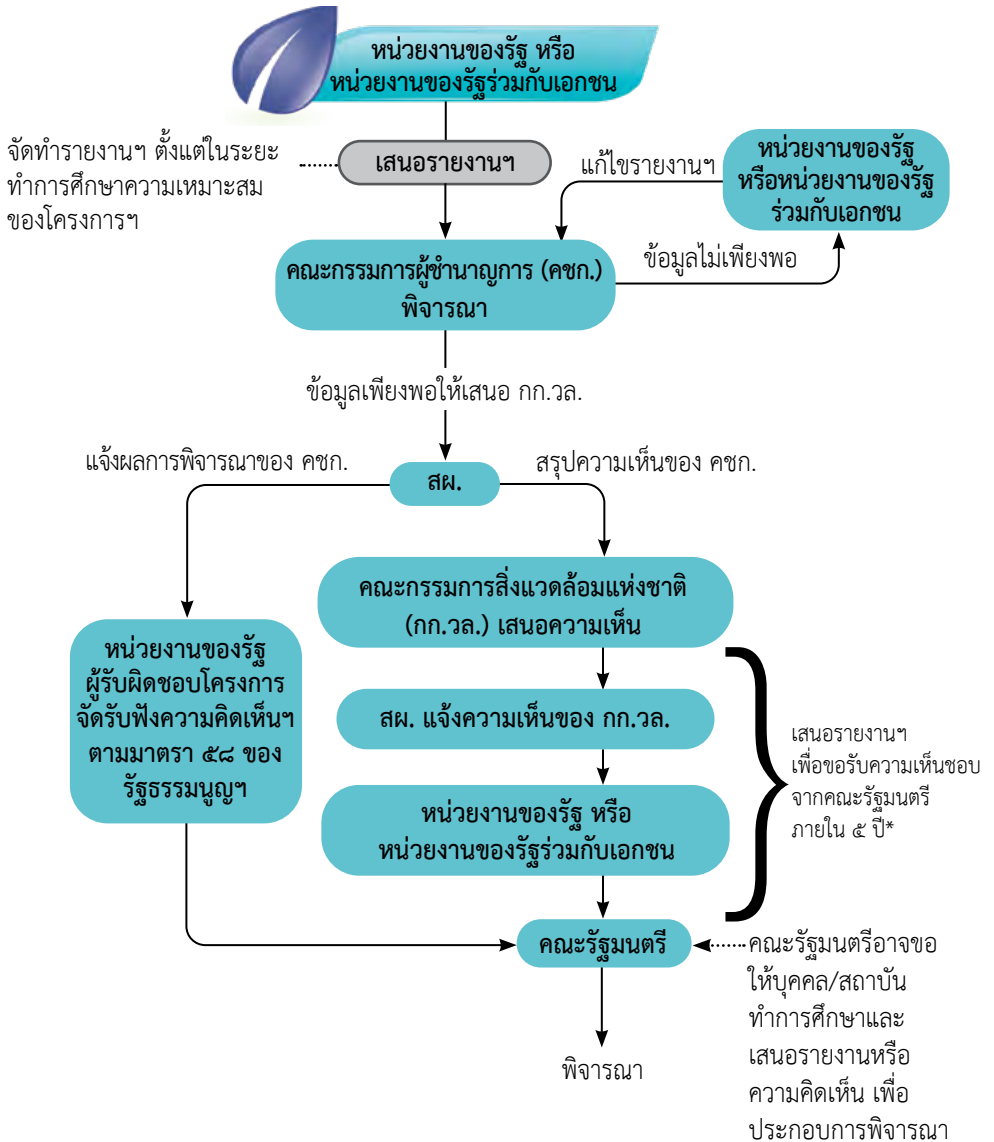

หมายเหตุ : * ระยะเวลา ๕ ปี นับแต่วันที่ สผ. หรือหน่วยงานของรัฐตามที่ กก.วล. มอบหมายให้ปฏิบัติหน้าที่แทน ได้มีหนังสือแจ้งความเห็นของ กก.วล. ซึ่งเป็นไปตามมาตรา ๕๘/๖ แห่งพระราชบัญญัติส่งเสริมและรักษาคุณภาพสิ่งแวดล้อมแห่งชาติ (ฉบับที่ ๒) พ.ศ. ๒๕๖๑



แนวทางการจัดส่งรายงาน
การประเมินผลกระทบสิ่งแวดล้อม

ประกาศสำนักงานนโยบายและแผนทรัพยากรธรรมชาติและสิ่งแวดล้อม เรื่อง แนวทางการจัดส่งรายงานการประเมินผลกระทบสิ่งแวดล้อม



โดยที่เป็นการสมควร กำหนดรูปแบบและจำนวนรายงานการประเมินผลกระทบสิ่งแวดล้อมที่ต้องจัดส่งให้สำนักงานนโยบายและแผนทรัพยากรธรรมชาติและสิ่งแวดล้อมหรือหน่วยงานของรัฐที่ได้รับมอบหมายจากคณะกรรมการสิ่งแวดล้อมแห่งชาติ

อาศัยอำนาจตามความในข้อ ๗ (๗) (ก) ข้อ ๘ (๔) (ก) ข้อ ๘ (๔) (ข) และข้อ ๑๔ ของประกาศกระทรวงทรัพยากรธรรมชาติและสิ่งแวดล้อม เรื่อง กำหนดโครงการ กิจการ หรือการดำเนินการซึ่งต้องจัดทำรายงานการประเมินผลกระทบสิ่งแวดล้อม และหลักเกณฑ์วิธีการ และเงื่อนไขในการจัดทำรายงานการประเมินผลกระทบสิ่งแวดล้อม (ฉบับที่ ๕) ลงวันที่ ๒๓ กุมภาพันธ์ พ.ศ. ๒๕๖๕ และข้อ ๕ (๔) (ก) ข้อ ๕ (๔) (ข) และข้อ ๑๑ ของประกาศกระทรวงทรัพยากรธรรมชาติและสิ่งแวดล้อม เรื่อง กำหนดโครงการ กิจการ หรือการดำเนินการที่อาจมีผลกระทบต่อทรัพยากรธรรมชาติและคุณภาพสิ่งแวดล้อม สุขภาพอนามัย คุณภาพชีวิต ของประชาชนในชุมชนอย่างรุนแรง ซึ่งต้องจัดทำรายงานการประเมินผลกระทบสิ่งแวดล้อม และหลักเกณฑ์ วิธีการ และเงื่อนไขในการจัดทำรายงานการประเมินผลกระทบสิ่งแวดล้อม (ฉบับที่ ๓) ลงวันที่ ๒๓ กุมภาพันธ์ พ.ศ. ๒๕๖๕ จึงออกประกาศ กำหนดแนวทางการจัดส่งรายงานการประเมินผลกระทบสิ่งแวดล้อมไว้ ดังต่อไปนี้

๑. ในประกาศนี้

“รายงานการประเมินผลกระทบสิ่งแวดล้อม” หมายความว่า รายงานผลกระทบสิ่งแวดล้อมเบื้องต้น รายงานการประเมินผลกระทบสิ่งแวดล้อม และรายงานการประเมินผลกระทบสิ่งแวดล้อม สำหรับโครงการ กิจการ หรือการดำเนินการที่อาจมีผลกระทบต่อทรัพยากรธรรมชาติและคุณภาพสิ่งแวดล้อม สุขภาพอนามัย คุณภาพชีวิตของประชาชนในชุมชนอย่างรุนแรง

“รายงานฉบับสมบูรณ์” หมายความว่า รายงานการประเมินผลกระทบสิ่งแวดล้อม ที่ได้รับความเห็นชอบหรือถือว่าได้รับความเห็นชอบจากคณะกรรมการผู้ชำนาญการหรือได้รับความเห็นจากคณะกรรมการสิ่งแวดล้อมแห่งชาติ แล้วแต่กรณี ซึ่งได้แก้ไขเพิ่มเติมตามความเห็นของคณะกรรมการดังกล่าวแล้ว

๒. ให้ผู้ดำเนินการ ผู้ขออนุญาต และหน่วยงานของรัฐซึ่งเป็นผู้รับผิดชอบโครงการ กิจการ หรือการดำเนินการ จัดส่งรายงานการประเมินผลกระทบสิ่งแวดล้อมให้สำนักงานนโยบายและแผนทรัพยากรธรรมชาติและสิ่งแวดล้อม หรือหน่วยงานของรัฐที่ได้รับมอบหมายจากคณะกรรมการสิ่งแวดล้อมแห่งชาติ แล้วแต่กรณี ดังนี้

๒.๑ กรณีโครงการ กิจการ หรือการดำเนินการของหน่วยงานของรัฐ หรือ หน่วยงานของรัฐดำเนินการร่วมกับเอกชนที่ต้องเสนอขอรับความเห็นชอบจากคณะกรรมการ

๒.๑.๑ ให้จัดส่งต้นฉบับรายงานการประเมินผลกระทบสิ่งแวดล้อมฉบับหลัก หรือฉบับแก้ไขเพิ่มเติม แล้วแต่กรณี จำนวน ๑ ฉบับ พร้อมสำเนา จำนวน ๕ ฉบับ ต้นฉบับ รายงานการประเมินผลกระทบสิ่งแวดล้อมฉบับย่อ จำนวน ๑ ฉบับ และรายงานการประเมิน ผลกระทบสิ่งแวดล้อมดังกล่าวในรูปแบบไฟล์อิเล็กทรอนิกส์ จำนวน ๑ ชุด ในขั้นตอน เสนอคณะกรรมการผู้ชำนาญการพิจารณา

๒.๑.๒ ให้จัดส่งต้นฉบับรายงานการประเมินผลกระทบสิ่งแวดล้อมฉบับหลัก หรือฉบับแก้ไขเพิ่มเติม แล้วแต่กรณี จำนวน ๑ ฉบับ พร้อมสำเนา จำนวน ๑ ฉบับ ต้นฉบับ รายงานการประเมินผลกระทบสิ่งแวดล้อมฉบับย่อ จำนวน ๑ ฉบับ พร้อมสำเนา จำนวน ๒๒ ฉบับ และรายงานการประเมินผลกระทบสิ่งแวดล้อมดังกล่าวในรูปแบบไฟล์อิเล็กทรอนิกส์ จำนวน ๑ ชุด ในขั้นตอนเสนอคณะกรรมการสิ่งแวดล้อมแห่งชาติพิจารณา

๒.๑.๓ ให้จัดส่งรายงานฉบับสมบูรณ์ฉบับหลัก จำนวน ๑ ฉบับ รายงานฉบับ สมบูรณ์ฉบับย่อ จำนวน ๑ ฉบับ และรายงานฉบับสมบูรณ์ดังกล่าวในรูปแบบไฟล์อิเล็กทรอนิกส์ จำนวน ๑ ชุด ภายในสี่สิบห้าวันนับถัดจากวันที่คณะกรรมการสิ่งแวดล้อมแห่งชาติให้ความเห็น

๒.๒ กรณีโครงการ กิจการ หรือการดำเนินการ ที่ต้องได้รับอนุญาตตามกฎหมาย หรือไม่ต้องเสนอขอรับความเห็นชอบจากคณะกรรมการ

๒.๒.๑ ให้จัดส่งต้นฉบับรายงานการประเมินผลกระทบสิ่งแวดล้อมฉบับหลัก หรือฉบับแก้ไขเพิ่มเติม แล้วแต่กรณี จำนวน ๑ ฉบับ พร้อมสำเนา จำนวน ๕ ฉบับ และ รายงานการประเมินผลกระทบสิ่งแวดล้อมดังกล่าวในรูปแบบไฟล์อิเล็กทรอนิกส์ จำนวน ๑ ชุด ในขั้นตอนเสนอคณะกรรมการผู้ชำนาญการพิจารณา

๒.๒.๒ ให้จัดส่งรายงานฉบับสมบูรณ์ฉบับหลัก จำนวน ๑ ฉบับ และรายงาน ฉบับสมบูรณ์ดังกล่าวในรูปแบบไฟล์อิเล็กทรอนิกส์ จำนวน ๑ ชุด ภายในสี่สิบห้าวันนับ ถัดจากวันที่คณะกรรมการผู้ชำนาญการให้ความเห็นชอบหรือถือว่าให้ความเห็นชอบ

๓. นอกจากการจัดส่งรายงานฉบับสมบูรณ์ตามข้อ ๒.๑.๓ และ ๒.๒.๒ แล้ว ให้ผู้ดำเนินการ ผู้ขออนุญาต และหน่วยงานของรัฐซึ่งเป็นผู้รับผิดชอบโครงการ กิจการหรือ การดำเนินการ จัดส่งรายงานฉบับสมบูรณ์ดังต่อไปนี้ในรูปแบบไฟล์อิเล็กทรอนิกส์ด้วย

๓.๑ รายงานฉบับสมบูรณ์ที่ได้ปิดข้อมูลส่วนบุคคลให้เป็นไปตามพระราชบัญญัติข้อมูลข่าวสารของทางราชการ พ.ศ. ๒๕๔๐ และพระราชบัญญัติคุ้มครองข้อมูลส่วนบุคคล พ.ศ. ๒๕๖๒

๓.๒ รายงานฉบับสมบูรณ์ที่ได้รวบรวมรายละเอียดข้อมูลรายงานการประเมินผลกระทบสิ่งแวดล้อมฉบับหลัก ฉบับแก้ไขเพิ่มเติม และฉบับย่อ (ถ้ามี) ทั้งหมดเรียงตามลำดับการพิจารณา

๔. การจัดส่งรายงานการประเมินผลกระทบสิ่งแวดล้อมและรายงานฉบับสมบูรณ์ในรูปแบบไฟล์อิเล็กทรอนิกส์ ให้ดำเนินการ ดังนี้

๔.๑ จัดทำหรือแปลงเอกสารและข้อความให้อยู่ในรูปแบบไฟล์อิเล็กทรอนิกส์ ตามมาตรฐานสำหรับการจัดเก็บเอกสาร PDF/A

๔.๒ บันทึกไฟล์อิเล็กทรอนิกส์ลงในอุปกรณ์จัดเก็บข้อมูลแบบพกพา (USB Flash Drive) หรืออุปกรณ์อื่นตามความเหมาะสม

๕. ให้ผู้ดำเนินการ ผู้ขออนุญาต และหน่วยงานของรัฐซึ่งเป็นผู้รับผิดชอบโครงการ กิจการ หรือการดำเนินการ นำเข้าข้อมูลเกี่ยวกับรายงานการประเมินผลกระทบสิ่งแวดล้อมสู่ระบบอิเล็กทรอนิกส์ของสำนักงานนโยบายและแผนทรัพยากรธรรมชาติและสิ่งแวดล้อม (URL : eia.onep.go.th) ก่อนจัดส่งรายงานการประเมินผลกระทบสิ่งแวดล้อมหรือรายงานฉบับสมบูรณ์ ดังนี้

๕.๑ กรอกข้อมูลเกี่ยวกับรายงานการประเมินผลกระทบสิ่งแวดล้อมหรือรายงานฉบับสมบูรณ์บนระบบอิเล็กทรอนิกส์ของสำนักงานนโยบายและแผนทรัพยากรธรรมชาติและสิ่งแวดล้อม (URL : eia.onep.go.th) และแนบหลักฐานยืนยันการรับข้อมูลเข้าสู่ระบบอิเล็กทรอนิกส์มาพร้อมกับรายงานการประเมินผลกระทบสิ่งแวดล้อมหรือรายงานฉบับสมบูรณ์ ส่งให้สำนักงานนโยบายและแผนทรัพยากรธรรมชาติและสิ่งแวดล้อมหรือหน่วยงานของรัฐที่ได้รับมอบหมายจากคณะกรรมการสิ่งแวดล้อมแห่งชาติ แล้วแต่กรณี ภายในเวลาที่กำหนดในหลักฐานยืนยันการรับข้อมูลเข้าสู่ระบบอิเล็กทรอนิกส์

๕.๒ อัปโหลด (Upload) ไฟล์อิเล็กทรอนิกส์ของรายงานฉบับสมบูรณ์ที่ได้ปิดข้อมูลส่วนบุคคลตามข้อ ๓.๑ เพื่อเผยแพร่ต่อสาธารณะ

๕.๓ กรณีระบบอิเล็กทรอนิกส์ของสำนักงานนโยบายและแผนทรัพยากรธรรมชาติและสิ่งแวดล้อม (URL : eia.onep.go.th) เกิดปัญหาหรือข้อขัดข้องจนทำให้ไม่สามารถ

ใช้งานระบบเพื่อนำเข้าข้อมูลเกี่ยวกับรายงานการประเมินผลกระทบสิ่งแวดล้อมได้ ให้ผู้ดำเนินการ ผู้ขออนุญาต และหน่วยงานของรัฐซึ่งเป็นผู้รับผิดชอบโครงการ กิจการ หรือ การดำเนินการ จัดส่งรายงานการประเมินผลกระทบสิ่งแวดล้อมในรูปแบบเอกสารและ ไฟล์อิเล็กทรอนิกส์ ตามข้อ ๒ หรือ ๓ ก่อนได้ และแจ้งเป็นหนังสือให้สำนักงานนโยบายและ แผนทรัพยากรธรรมชาติและสิ่งแวดล้อมทราบเพื่อแก้ไขปัญหาหรือข้อขัดข้องดังกล่าวด้วย

๕.๔ การกรอกข้อมูลเกี่ยวกับรายงานการประเมินผลกระทบสิ่งแวดล้อมให้ ดำเนินการตามคู่มือการใช้งานระบบฐานข้อมูลรายงานการประเมินผลกระทบสิ่งแวดล้อม

๖. ให้ผู้ดำเนินการ ผู้ขออนุญาต และหน่วยงานของรัฐซึ่งเป็นผู้รับผิดชอบโครงการ กิจการ หรือการดำเนินการ ตรวจสอบข้อมูลรายงานการประเมินผลกระทบสิ่งแวดล้อม และรายงานฉบับสมบูรณ์ในรูปแบบเอกสารให้ถูกต้องตรงกับเนื้อหาในรูปแบบไฟล์ อิเล็กทรอนิกส์ก่อนจัดส่งให้สำนักงานนโยบายและแผนทรัพยากรธรรมชาติและสิ่งแวดล้อม หรือหน่วยงานของรัฐที่ได้รับมอบหมายจากคณะกรรมการสิ่งแวดล้อมแห่งชาติ

๗. รายงานการประเมินผลกระทบสิ่งแวดล้อมที่ยื่นไว้ก่อนประกาศนี้มีผลใช้บังคับ และยังอยู่ระหว่างการพิจารณา ให้ดำเนินการต่อไปตามหลักเกณฑ์ วิธีการ และเงื่อนไขที่ ใช้บังคับอยู่เดิมจนกว่าจบกระบวนการพิจารณา

๘. ประกาศนี้ให้ใช้บังคับนับแต่วันถัดจากวันประกาศในราชกิจจานุเบกษา เป็นต้นไป

ประกาศ ณ วันที่ ๕ เมษายน พ.ศ. ๒๕๖๕

พิรุณ สัยยะสิทธิ์พานิช

เลขาธิการสำนักงานนโยบายและแผนทรัพยากรธรรมชาติและสิ่งแวดล้อม



แนวทางการมีส่วนร่วมของประชาชน
ในกระบวนการจัดทำ
รายงานการประเมินผลกระทบสิ่งแวดล้อม
และแนวทางการประเมินผลกระทบสิ่งแวดล้อม
ด้านสุขภาพ

ประกาศสำนักงานนโยบายและแผนทรัพยากรธรรมชาติและสิ่งแวดล้อม
เรื่อง แนวทางการมีส่วนร่วมของประชาชนในกระบวนการจัดทำ
รายงานการประเมินผลกระทบสิ่งแวดล้อม

พ.ศ. ๒๕๖๖



โดยที่เป็นการสมควรปรับปรุงแนวทางการมีส่วนร่วมของประชาชนในกระบวนการจัดทำรายงานการประเมินผลกระทบสิ่งแวดล้อม ให้มีความเหมาะสมในทางปฏิบัติกับสถานการณ์ปัจจุบันที่เปลี่ยนแปลงไป

อาศัยอำนาจตามความในข้อ ๗ (๓) และข้อ ๘ (๑) (ค) ของประกาศกระทรวงทรัพยากรธรรมชาติและสิ่งแวดล้อม เรื่อง กำหนดโครงการกิจการ หรือการดำเนินการ ซึ่งต้องจัดทำรายงานการประเมินผลกระทบสิ่งแวดล้อม และหลักเกณฑ์ วิธีการ และเงื่อนไขในการจัดทำรายงานการประเมินผลกระทบสิ่งแวดล้อม ลงวันที่ ๑๙ พฤศจิกายน ๒๕๖๑ ซึ่งแก้ไขเพิ่มเติม โดยข้อ ๑ และข้อ ๒ ของประกาศกระทรวงทรัพยากรธรรมชาติและสิ่งแวดล้อม เรื่อง กำหนดโครงการ กิจการ หรือการดำเนินการซึ่งต้องจัดทำรายงานการประเมินผลกระทบสิ่งแวดล้อมและหลักเกณฑ์ วิธีการ และเงื่อนไขในการจัดทำรายงานการประเมินผลกระทบสิ่งแวดล้อม (ฉบับที่ ๖) พ.ศ. ๒๕๖๕ และข้อ ๕ (๑) (ค) ของประกาศกระทรวงทรัพยากรธรรมชาติและสิ่งแวดล้อม เรื่อง กำหนดโครงการ กิจการ หรือการดำเนินการที่อาจมีผลกระทบต่อทรัพยากรธรรมชาติ คุณภาพสิ่งแวดล้อม สุขภาพ อนามัย คุณภาพชีวิต ของประชาชนในชุมชนอย่างรุนแรง ซึ่งต้องจัดทำรายงานการประเมินผลกระทบสิ่งแวดล้อม และหลักเกณฑ์ วิธีการ และเงื่อนไขในการจัดทำรายงานการประเมินผลกระทบสิ่งแวดล้อม ลงวันที่ ๑๙ พฤศจิกายน ๒๕๖๑ ซึ่งแก้ไขเพิ่มเติม โดยข้อ ๑ ของประกาศกระทรวงทรัพยากรธรรมชาติและสิ่งแวดล้อม เรื่อง กำหนดโครงการ กิจการ หรือการดำเนินการที่อาจมีผลกระทบต่อทรัพยากรธรรมชาติ คุณภาพสิ่งแวดล้อม สุขภาพ อนามัย คุณภาพชีวิต ของประชาชนอย่างรุนแรง ซึ่งต้องจัดทำรายงานการประเมินผลกระทบสิ่งแวดล้อม และหลักเกณฑ์ วิธีการ และเงื่อนไขในการจัดทำรายงานการประเมินผลกระทบสิ่งแวดล้อม (ฉบับที่ ๔) พ.ศ. ๒๕๖๕ เลขาธิการสำนักงานนโยบายและแผนทรัพยากรธรรมชาติและสิ่งแวดล้อม จึงออกประกาศไว้ ดังต่อไปนี้

ข้อ ๑ ประกาศนี้ให้ใช้บังคับตั้งแต่วันถัดจากวันประกาศในราชกิจจานุเบกษา เป็นต้นไป

ข้อ ๒ ให้ยกเลิกประกาศสำนักงานนโยบายและแผนทรัพยากรธรรมชาติและสิ่งแวดล้อม เรื่อง แนวทางการมีส่วนร่วมของประชาชนในกระบวนการจัดทำรายงานการประเมินผลกระทบสิ่งแวดล้อม ลงวันที่ ๘ มกราคม ๒๕๖๒ และให้ใช้ประกาศฉบับนี้แทน

ข้อ ๓ บรรดารายงานการประเมินผลกระทบสิ่งแวดล้อมที่ได้ยื่นไว้ก่อนวันที่ประกาศนี้ใช้บังคับและยังอยู่ระหว่างการพิจารณา ให้ดำเนินการต่อไปตามประกาศสำนักงานนโยบายและแผนทรัพยากรธรรมชาติและสิ่งแวดล้อม เรื่อง แนวทางการมีส่วนร่วมของประชาชนในกระบวนการจัดทำรายงานการประเมินผลกระทบสิ่งแวดล้อม ลงวันที่ ๘ มกราคม ๒๕๖๒ จนกว่ากระบวนการพิจารณาจะสิ้นสุดลง

ประกาศ ณ วันที่ ๒๕ กรกฎาคม พ.ศ. ๒๕๖๖

พิรุณ สัยยะสิทธิ์พานิช

เลขาธิการสำนักงานนโยบายและแผนทรัพยากรธรรมชาติและสิ่งแวดล้อม

แนวทางการมีส่วนร่วมของประชาชนในกระบวนการจัดทำรายงาน การประเมินผลกระทบสิ่งแวดล้อม

คำย่อ

| | |
|--------|---|
| IEE | รายงานผลกระทบสิ่งแวดล้อมเบื้องต้น (Initial Environmental Examination) |
| EIA | รายงานการประเมินผลกระทบสิ่งแวดล้อม (Environmental Impact Assessment) |
| EHIA | รายงานการประเมินผลกระทบสิ่งแวดล้อมสำหรับโครงการ กิจการ หรือการดำเนินการ ที่อาจมีผลกระทบต่อทรัพยากรธรรมชาติ คุณภาพสิ่งแวดล้อม สุขภาพ อนามัย คุณภาพชีวิต ของประชาชนในชุมชนอย่างรุนแรง (Environmental and Health Impact Assessment) |
| กก.วล. | คณะกรรมการสิ่งแวดล้อมแห่งชาติ |
| คชก. | คณะกรรมการผู้ชำนาญการพิจารณารายงานการประเมินผลกระทบสิ่งแวดล้อม |
| สผ. | สำนักงานนโยบายและแผนทรัพยากรธรรมชาติและสิ่งแวดล้อม |

การประเมินผลกระทบสิ่งแวดล้อม

ความหมายและประโยชน์ของการประเมินผลกระทบสิ่งแวดล้อม

ตามพระราชบัญญัติส่งเสริมและรักษาคุณภาพสิ่งแวดล้อมแห่งชาติ (ฉบับที่ ๒) พ.ศ. ๒๕๖๑ ได้ให้นิยามของคำว่า “การประเมินผลกระทบสิ่งแวดล้อม” หมายความว่า กระบวนการศึกษาและประเมินผลที่อาจเกิดขึ้นจากการดำเนินโครงการหรือกิจการหรือการดำเนินการใดของรัฐหรือที่รัฐจะอนุญาตให้มีการดำเนินการที่อาจมีผลกระทบต่อทรัพยากรธรรมชาติ คุณภาพสิ่งแวดล้อม สุขภาพ อนามัย คุณภาพชีวิต หรือส่วนได้เสียอื่นใดของประชาชนหรือชุมชน ทั้งทางตรงและทางอ้อม โดยผ่านกระบวนการการมีส่วนร่วมของประชาชนเพื่อกำหนดมาตรการป้องกันแก้ไขผลกระทบดังกล่าว ผลการศึกษา เรียกว่า รายงานการประเมินผลกระทบสิ่งแวดล้อม

ประโยชน์ของการประเมินผลกระทบสิ่งแวดล้อม มีดังต่อไปนี้

๑. เป็นเครื่องมือที่จะช่วยพิจารณาว่าโครงการที่กำลังจะเกิดขึ้น อาจจะทำให้เกิดผลเสียหายต่อคุณภาพสิ่งแวดล้อมหรือไม่ ในระดับมากน้อยเพียงใด และหากเกิดผลกระทบต่อคุณภาพสิ่งแวดล้อม ผู้พัฒนาโครงการจะต้องมีมาตรการป้องกันและแก้ไขผลกระทบสิ่งแวดล้อม และมาตรการติดตามตรวจสอบผลกระทบสิ่งแวดล้อมอย่างเหมาะสมก่อนดำเนินการ

๒. เป็นเครื่องมือที่ใช้ในการคาดการณ์ประเด็นปัญหาสำคัญด้านสิ่งแวดล้อม ที่อาจเกิดขึ้นตามหลักวิชาการซึ่งจะได้เตรียมป้องกันและแก้ไขไว้ก่อนตั้งแต่ขั้นเตรียมโครงการ รวมทั้งเป็นแนวทางในการกำหนดแผนการติดตามตรวจสอบผลกระทบต่างๆ ทั้งที่เกิดขึ้นภายหลังจากได้มีการก่อสร้างและดำเนินการ

๓. เป็นข้อมูลสนับสนุนการตัดสินใจการลงทุนหรือพัฒนาโครงการ การเตรียมแผนงาน แผนการเงินในการจัดการสิ่งแวดล้อม รวมทั้งเป็นข้อมูลประกอบการตัดสินใจในขั้นตอนการอนุมัติ/อนุญาตของหน่วยงานที่มีอำนาจตามกฎหมาย

๔. ผลการศึกษาสามารถใช้เป็นข้อมูลแก่สาธารณชน และหน่วยงานที่เกี่ยวข้อง เพื่อให้เกิดความรู้ความเข้าใจ และลดความขัดแย้งของการใช้ทรัพยากรที่อาจเกิดขึ้นได้

การจำแนกประเภทของการประเมินผลกระทบสิ่งแวดล้อม

การกำหนดโครงการหรือกิจการหรือการดำเนินการใดที่จะต้องจัดทำรายงานการประเมินผลกระทบสิ่งแวดล้อม จะเป็นไปตามประกาศกระทรวงทรัพยากรธรรมชาติและสิ่งแวดล้อม ออกตามมาตรา ๔๘ แห่งพระราชบัญญัติส่งเสริมและรักษาคุณภาพสิ่งแวดล้อมแห่งชาติ (ฉบับที่ ๒) พ.ศ. ๒๕๖๑ ทั้งนี้ ปัจจุบันรายงานการประเมินผลกระทบสิ่งแวดล้อมแบ่งได้เป็น ๓ รูปแบบ ได้แก่

๑. รายงานผลกระทบสิ่งแวดล้อมเบื้องต้น (Initial Environmental Examination : IEE)

๒. รายงานการประเมินผลกระทบสิ่งแวดล้อม (Environmental Impact Assessment : EIA)

๓. รายงานการประเมินผลกระทบสิ่งแวดล้อมสำหรับโครงการ กิจการ หรือการดำเนินการที่อาจมีผลกระทบต่อทรัพยากรธรรมชาติ คุณภาพสิ่งแวดล้อม สุขภาพ อนามัย คุณภาพชีวิต ของประชาชนในชุมชนอย่างรุนแรง (Environmental and Health Impact Assessment : EHIA)

นอกจากนี้ ยังมีมติคณะรัฐมนตรีเกี่ยวกับป่าอนุรักษ์เพิ่มเติม (วันที่ ๑๓ กันยายน ๒๕๓๗) และกลไกการดำเนินงานด้านการวิเคราะห์ผลกระทบสิ่งแวดล้อมของโครงการต่างๆ ตามมติคณะรัฐมนตรี เมื่อวันที่ ๒๖ เมษายน ๒๕๕๔ รวมทั้ง พื้นที่ที่ได้มีการประกาศเป็นพื้นที่คุ้มครองสิ่งแวดล้อม ตามประกาศกระทรวงทรัพยากรธรรมชาติและสิ่งแวดล้อม เรื่อง กำหนดพื้นที่และมาตรการคุ้มครองสิ่งแวดล้อม ซึ่งกำหนดประเภทและขนาดของโครงการหรือกิจการ ที่ต้องมีการจัดทำรายงานการประเมินผลกระทบสิ่งแวดล้อม และรายงานการผลกระทบสิ่งแวดล้อมเบื้องต้น

กระบวนการประเมินผลกระทบสิ่งแวดล้อมและบทบาทของผู้มีส่วนเกี่ยวข้อง

กระบวนการประเมินผลกระทบสิ่งแวดล้อมแบ่งออกเป็น ๓ ขั้นตอนหลัก ได้แก่ ขั้นศึกษาและจัดทำรายงานการประเมินผลกระทบสิ่งแวดล้อม ขั้นพิจารณารายงานการประเมินผลกระทบสิ่งแวดล้อม และขั้นการดำเนินงานและการติดตามตรวจสอบ ซึ่งแต่ละขั้นตอน จะมีผู้มีส่วนเกี่ยวข้องที่มีบทบาท ดังนี้

| ขั้นตอน | ผู้เกี่ยวข้อง | บทบาท |
|---|-----------------|---|
| ขั้นศึกษาและจัดทำรายงานการประเมินผลกระทบสิ่งแวดล้อม | เจ้าของโครงการ | <ul style="list-style-type: none">- จัดเตรียมข้อมูลโครงการเพื่อใช้ในการศึกษา และจัดทำรายงานการประเมินผลกระทบสิ่งแวดล้อม โดยให้ผู้จัดทำรายงานการประเมินผลกระทบสิ่งแวดล้อมที่ได้รับอนุญาตเป็นผู้จัดทำรายงานในขั้นตอนนี้- เจ้าของโครงการต้องวางแผนการดำเนินงานไว้ล่วงหน้า ตั้งแต่เริ่มโครงการ เนื่องจากการศึกษาและจัดทำรายงานการประเมินผลกระทบสิ่งแวดล้อมจะต้องใช้เวลาในการศึกษา ซึ่งขึ้นอยู่กับประเภทโครงการ และผลกระทบสิ่งแวดล้อมที่อาจเกิดขึ้น- กำกับและร่วมทำงานกับผู้จัดทำรายงานฯ ในการประเมินผลกระทบ รวมทั้งกำหนดมาตรการป้องกัน และแก้ไขผลกระทบสิ่งแวดล้อม และมาตรการติดตามตรวจสอบผลกระทบสิ่งแวดล้อมซึ่งเป็นส่วนสำคัญที่เจ้าของโครงการจะต้องนำไปปฏิบัติหลังจากที่รายงานฯ ได้รับความเห็นชอบแล้ว |
| | ผู้จัดทำรายงานฯ | <ul style="list-style-type: none">- ประสานงานกับเจ้าของโครงการ เพื่อให้ได้ข้อมูลโครงการในการจัดทำรายงานการประเมินผลกระทบสิ่งแวดล้อม โดยจะต้องกำหนดขอบเขตการศึกษา วิเคราะห์ข้อมูลรายละเอียดโครงการ สภาพสิ่งแวดล้อมของโครงการ ประเมินผลกระทบสิ่งแวดล้อมด้านต่างๆ |

| ขั้นตอน | ผู้เกี่ยวข้อง | บทบาท |
|-------------------------------|---|--|
| | | <p>ที่อาจเกิดขึ้น รวมทั้งเสนอมาตรการป้องกันและแก้ไขผลกระทบสิ่งแวดล้อมและมาตรการติดตามตรวจสอบผลกระทบสิ่งแวดล้อม</p> <ul style="list-style-type: none"> - ต้องให้ข้อมูลเกี่ยวกับโครงการ ผลกระทบที่อาจเกิดขึ้น และรับฟังความคิดเห็นและข้อห่วงกังวลจากประชาชนที่เกี่ยวข้อง ร่วมกับเจ้าของโครงการ เพื่อนำมาพิจารณาประกอบการจัดทำรายงาน |
| | <p>ประชาชน/ องค์กรเอกชน/ หน่วยงาน ราชการอื่นๆ</p> | <ul style="list-style-type: none"> - ให้ข้อมูลสภาพปัจจุบันและปัญหาในพื้นที่ เรื่องร้องเรียน และประเด็นความขัดแย้งเกี่ยวกับโครงการ (ถ้ามี) - ให้ข้อมูลเกี่ยวกับทรัพยากรธรรมชาติและสิ่งแวดล้อมที่มีคุณค่าในพื้นที่ และข้อมูลที่สำคัญอื่นๆ รวมทั้งความคิดเห็น ข้อห่วงกังวลต่อผลกระทบสิ่งแวดล้อมของโครงการ |
| | <p>สื่อมวลชน</p> | <ul style="list-style-type: none"> - เผยแพร่ข้อมูลข่าวสารที่เกี่ยวข้องกับโครงการ |
| | <p>สผ.</p> | <ul style="list-style-type: none"> - ศึกษารายงานอนุญาตผู้จัดทำรายงานการประเมินผลกระทบสิ่งแวดล้อม - จัดทำแนวทางการประเมินผลกระทบสิ่งแวดล้อมที่เกี่ยวข้อง รวมทั้งให้คำแนะนำแก่เจ้าของโครงการหรือผู้จัดทำรายงานฯ เกี่ยวกับการจัดทำรายงานการประเมินผลกระทบสิ่งแวดล้อม |
| <p>ขั้นพิจารณา รายงาน</p> | <p>เจ้าของโครงการ</p> | <ul style="list-style-type: none"> - เสนอรายงานฯ ให้ สผ. พิจารณาตามขั้นตอน - ให้ความร่วมมือในการตรวจสอบสถานที่ตั้งของโครงการ - เข้าร่วมชี้แจงให้ข้อมูลเกี่ยวกับการดำเนินโครงการต่อ คชก. ในระหว่างขั้นตอนการพิจารณารายงาน |

| ขั้นตอน | ผู้เกี่ยวข้อง | บทบาท |
|---------|---|---|
| | ผู้จัดทำรายงานฯ | - เข้าร่วมชี้แจงข้อมูลที่เสนอในรายงานต่อ คชก. ร่วมกับเจ้าของโครงการ |
| | สผ./หน่วยงานที่ได้รับมอบหมายให้ปฏิบัติหน้าที่แทนสผ. | - ตรวจสอบรายงานและพิจารณาเสนอความเห็นเบื้องต้นต่อรายงานการประเมินผลกระทบสิ่งแวดล้อม ในฐานะฝ่ายเลขานุการของ คชก. โดยปฏิบัติตามขั้นตอนและระยะเวลาตามที่กฎหมายกำหนด |
| | คณะกรรมการผู้ชำนาญการพิจารณารายงานการประเมินผลกระทบสิ่งแวดล้อม (คชก.) | <ul style="list-style-type: none"> - เป็นผู้พิจารณาให้ความเห็นต่อรายงานการประเมินผลกระทบสิ่งแวดล้อม รวมทั้งมีอำนาจสั่งให้ผู้จัดทำรายงานหรือเจ้าของโครงการ แก้ไขเพิ่มเติม หรือจัดทำรายงานใหม่ตามแนวทาง รายละเอียดประเด็น หรือหัวข้อที่กำหนดไว้ - ตรวจสอบสถานที่ที่เป็นที่ตั้งของโครงการที่เสนอรายงานการประเมินผลกระทบสิ่งแวดล้อม หรือมอบหมายให้ฝ่ายเลขานุการฯ ดำเนินการแทน - ในกรณีที่มีผู้ได้รับผลกระทบหรือประชาชนที่เกี่ยวข้องเสนอข้อคิดเห็นในระหว่างการพิจารณารายงานฯ คชก. จะนำความคิดเห็นดังกล่าวมาประกอบการพิจารณาด้วย |
| | หน่วยงานอนุมัติ/อนุญาต | <ul style="list-style-type: none"> - เป็นองค์ประกอบใน คชก. - ร่วมพิจารณารายงาน รวมทั้งให้ข้อมูลและระเบียบกฎหมายที่เกี่ยวข้องแก่ คชก. |
| | คณะกรรมการสิ่งแวดล้อมแห่งชาติ (กก.วล.) | - ในกรณีโครงการหรือกิจการหรือการดำเนินการของหน่วยงานของรัฐหรือหน่วยงานของรัฐดำเนินการร่วมกับเอกชนที่ต้องขอความเห็นชอบจากคณะรัฐมนตรี จะต้องเสนอรายงานต่อ กก.วล. เพื่อให้ความเห็นประกอบการพิจารณาของคณะรัฐมนตรี |

| ขั้นตอน | ผู้เกี่ยวข้อง | บทบาท |
|--|--------------------------------|--|
| ขั้นการดำเนินงานและการติดตามตรวจสอบ | เจ้าของโครงการ | <ul style="list-style-type: none"> - ปฏิบัติตามมาตรการป้องกันและแก้ไขผลกระทบสิ่งแวดล้อมและมาตรการติดตามตรวจสอบผลกระทบสิ่งแวดล้อมที่กำหนดไว้ในรายงานการประเมินผลกระทบสิ่งแวดล้อม รวมทั้งจัดทำและส่งรายงานผลการปฏิบัติตามมาตรการฯ ทั้งนี้ การจัดทำรายงานผลการปฏิบัติตามมาตรการฯ จะต้องสอดคล้องกับข้อเท็จจริง |
| | ประชาชน/องค์กรเอกชน/ สื่อมวลชน | <ul style="list-style-type: none"> - ควรมีส่วนร่วมในการติดตามตรวจสอบ ให้ข้อคิดเห็นหรือเฝ้าระวังผลกระทบสิ่งแวดล้อมของโครงการ |
| | หน่วยงานอนุมัติ/อนุญาต | <ul style="list-style-type: none"> - กำกับดูแลโครงการให้ปฏิบัติตามมาตรการป้องกันและแก้ไขผลกระทบสิ่งแวดล้อมและมาตรการติดตามตรวจสอบผลกระทบสิ่งแวดล้อม ซึ่งเป็นเงื่อนไขการส่งอนุญาต - รับและรวบรวมรายงานผลการปฏิบัติตามมาตรการฯ ส่งสำนักงานทรัพยากรธรรมชาติและสิ่งแวดล้อมจังหวัด (ทสจ.) ในเขตท้องที่นั้น หรือ สผ. สำหรับโครงการที่ตั้งอยู่ในกรุงเทพมหานคร ภายใน ๖๐ วัน นับจากวันที่ได้รับรายงาน - นำรายงานผลการปฏิบัติตามมาตรการฯ เพื่อพิจารณาประกอบการขอรับใบอนุญาต และ/หรือต่ออายุใบอนุญาต |
| | สผ. | <ul style="list-style-type: none"> - รวบรวมรายงานผลการปฏิบัติตามมาตรการฯ จาก ทสจ. และหน่วยงานอนุมัติ/อนุญาต และจัดทำรายงานพร้อมข้อเสนอแนะและความเห็นเสนอต่อ กก.วล. อย่างน้อยปีละ ๑ ครั้ง |

หมายเหตุ: การจัดทำรายงานการประเมินผลกระทบสิ่งแวดล้อมให้ดำเนินการตามพระราชบัญญัติส่งเสริมและรักษาคุณภาพสิ่งแวดล้อมแห่งชาติ (ฉบับที่ ๒) พ.ศ. ๒๕๖๑

หลักการการมีส่วนร่วมของประชาชน

ความหมายของการมีส่วนร่วมของประชาชน

“การมีส่วนร่วมของประชาชน” หมายถึง กระบวนการซึ่งประชาชนหรือผู้มีส่วนได้เสีย ได้มีโอกาสแสดงทัศนะ แลกเปลี่ยนข้อมูลและแสดงความคิดเห็นเพื่อแสวงหาทางเลือก และการตัดสินใจต่างๆ เกี่ยวกับโครงการที่เหมาะสม ทุกฝ่ายที่เกี่ยวข้องจึงควรเข้าร่วมในกระบวนการนี้ ตั้งแต่เริ่มแรก เพื่อให้เกิดความเข้าใจ และการรับรู้ การเรียนรู้ การปรับเปลี่ยนโครงการร่วมกัน ซึ่งจะเป็นประโยชน์กับทุกฝ่าย^๑

“การมีส่วนร่วมของประชาชนในการประเมินผลกระทบสิ่งแวดล้อม” หมายถึง กระบวนการที่จัดให้มีขึ้นในการประเมินผลกระทบสิ่งแวดล้อมของโครงการ โดยมีวัตถุประสงค์ เพื่อให้ประชาชน องค์กรพัฒนาเอกชน ตลอดจนหน่วยงานต่างๆ ที่ได้รับผลกระทบจากโครงการ สามารถเข้าร่วมแสดงความคิดเห็น นำเสนอข้อมูล ข้อโต้แย้ง หรือข้อเสนอแนะที่เกี่ยวข้องกับการประเมินผลกระทบสิ่งแวดล้อมของโครงการนั้น อันเป็นการสื่อสารสองทาง

หลักการสำคัญของการมีส่วนร่วมของประชาชน

หลักการมีส่วนร่วมของประชาชนเป็นเรื่องที่ละเอียดอ่อนและจำเป็นต้องดำเนินการโดยผู้ที่มีความรู้ความเข้าใจและมีประสบการณ์ในการทำงานร่วมกับชุมชนที่เข้าใจหลักการและแนวทางในการจัดการการมีส่วนร่วมให้ประสบความสำเร็จหรืออย่างมีความหมาย มิฉะนั้น อาจประเมินสถานการณ์ไม่ถูกต้องและอาจทำให้เกิดปัญหาที่ไม่คาดคิดขึ้น การมีส่วนร่วมของประชาชนต้องมีการวางแผนให้เป็นขั้นเป็นตอน มีการประเมินปัญหาในแต่ละขั้นตอนและปรับวิธีการดำเนินงานในแต่ละขั้นตอนให้เหมาะสมกับสถานการณ์

ในการบรรลุการมีส่วนร่วมของประชาชน จะต้องดำเนินการตามหลักการ ได้แก่ การวางแผนกระบวนการการมีส่วนร่วมของประชาชนอย่างถูกต้องและเหมาะสม การระดมกลุ่มผู้ได้รับผลกระทบและผู้มีส่วนได้เสียอื่นๆ และการให้ความสนใจกับกลุ่มเปราะบางเป็นพิเศษ^๒

ทั้งนี้ การมีส่วนร่วมของประชาชนให้ประสบความสำเร็จ ต้องให้ความสำคัญใน ๒ ส่วน^๓ คือ

๑. หลักการพื้นฐานของการจัดการมีส่วนร่วมของประชาชน ประกอบด้วยหลัก

๔ S คือ

^๑ สำนักงานนโยบายและแผนทรัพยากรธรรมชาติและสิ่งแวดล้อม, ๒๕๔๘

^๒ พันธมิตรการพัฒนาผู้นำโขงเพื่อสิ่งแวดล้อม, ๒๕๕๙

^๓ มูลินธิปริญาโทนักบริหารรัฐกิจ มหาวิทยาลัยธรรมศาสตร์, ๒๕๔๖

๑.๑ Starting Early (การเริ่มต้นเร็ว) กระบวนการมีส่วนร่วมของประชาชนจะต้องเริ่มต้นตั้งแต่ระยะแรก มีการให้ข้อมูล กระตุ้นให้เกิดความคิดเห็น และให้มีการรับฟังความคิดเห็นของประชาชนก่อนการตัดสินใจ นอกจากนี้ การให้ประชาชนเข้ามามีส่วนร่วมในกระบวนการตั้งแต่เริ่มต้น จะช่วยให้ประชาชนมีเวลาคิดถึงทางเลือกหรือแนวทางในการแก้ปัญหาของชุมชนที่เหมาะสมมากขึ้น และเป็นข้อมูลในการพัฒนาโครงการ

๑.๒ Stakeholders (ครอบคลุมผู้ที่เกี่ยวข้อง) หลักการสำคัญของการมีส่วนร่วมอีกประการหนึ่งคือ การให้ประชาชนเข้ามามีส่วนร่วมอย่างกว้างขวาง ผู้ที่ได้รับผลกระทบหรือผู้มีส่วนได้เสียทุกฝ่าย ไม่ว่าจะโดยตรงหรือโดยอ้อมถือว่าเป็นผู้มีส่วนได้เสีย ควรมีโอกาสเข้าสู่กระบวนการมีส่วนร่วม แต่กลุ่มที่ได้รับผลกระทบโดยตรงอาจถือว่าต้องรับฟังข้อมูลหรือปรึกษาหารือเป็นอันดับแรกๆ

๑.๓ Sincerity (ความจริงใจ) การมีส่วนร่วมเป็นกระบวนการที่มีความละเอียดอ่อนและความสัมพันธ์ระหว่าง ผู้ที่รับผิดชอบในการจัดกระบวนการมีส่วนร่วมของประชาชนถือว่าเป็นมิติที่มีการให้ความสำคัญในการบริหารการมีส่วนร่วมให้ประสบความสำเร็จ หน่วยงานเจ้าของโครงการหรือผู้มีอำนาจอนุมัติต้องจัดกระบวนการอย่างจริงจัง เปิดเผย ชื่อสัตย์ ปราศจากอคติ และมีการสื่อสารสองทางอยู่ตลอดเวลา โดยเฉพาะการให้ข้อมูลที่ถูกต้องและเพียงพอ ตอบสนองต่อความสงสัยของผู้มีส่วนได้เสีย รวมทั้งแจ้งความก้าวหน้าหรือการเปลี่ยนแปลงของโครงการอย่างต่อเนื่อง

๑.๔ Suitability (วิธีการที่เหมาะสม) การเลือกเทคนิคหรือรูปแบบการมีส่วนร่วมของประชาชนที่เหมาะสม โดยพิจารณาจากประเภทและขนาดของโครงการ ความหลากหลาย และลักษณะที่ต่างกันของพื้นที่ และกลุ่มผู้มีส่วนได้เสีย ตลอดจนความแตกต่างด้านวัฒนธรรม สังคมและค่านิยม ระดับความสนใจของชุมชนในประเด็นหรือโครงการ ความสามารถและความพร้อม รวมทั้งข้อจำกัดของผู้ที่รับผิดชอบในการจัดกระบวนการมีส่วนร่วม

๒. การมีส่วนร่วมของประชาชนต้องมีการวางแผน ซึ่งประกอบด้วย ๓ ขั้นตอน คือ

๒.๑ ขั้นเตรียมการ กำหนดทีมงาน ตรวจสอบและประเมินสถานการณ์ในพื้นที่ เช่น ระเบียบที่เกี่ยวข้องระยะเวลาการจัดกิจกรรม งบประมาณ ระดับความสนใจของสาธารณะหรือชุมชน เป็นต้น

๒.๒ ขั้นการวางแผน นำข้อมูลต่างๆ จากขั้นการเตรียมการโดยต้องนำมาวิเคราะห์เพื่อจัดทำแผนการมีส่วนร่วมของประชาชน กำหนดผู้มีส่วนได้เสียและวิเคราะห์

ความสำคัญของผู้มีส่วนได้เสียกลุ่มต่างๆ ตลอดจนนำมาเขียนแผนการมีส่วนร่วมของประชาชน เพื่อให้เกิดความชัดเจนและก่อให้เกิดความร่วมมือในการประสานงาน

๒.๓ ขั้นนำไปสู่การปฏิบัติ เป็นการดำเนินการตามแผน ซึ่งต้องมีการจัดทำแผนปฏิบัติการของแต่ละกิจกรรมการมีส่วนร่วมของประชาชน เช่น สถานที่จัดเวทีสาธารณะ เอกสารประกอบการจัดเวทีสาธารณะ กำหนดการ วิทยากร เป็นต้น

นอกจากนั้น การจัดการมีส่วนร่วมของประชาชน ควรเตรียมการและวางแผนการให้ข้อมูล และการหารือกับชุมชนอย่างเป็นระบบ และต่อเนื่อง รวมทั้งสอดคล้องกับบริบททางเศรษฐกิจ สังคม การเมืองและวัฒนธรรมของผู้เข้าร่วมหารือ ทั้งนี้ ในการหารือผู้ดำเนินการหารือควรคำนึงถึงองค์ประกอบหลักของการหารือ ดังนี้

๑. การเปิดเผยข้อมูลข่าวสารของโครงการโดยต้องจัดให้มีการเปิดเผยข้อมูลข่าวสารโครงการอย่างครบถ้วน ทั้งในด้านประโยชน์ที่จะได้รับและด้านผลกระทบทางลบ ให้ผู้มีส่วนได้เสียและสาธารณชนทั่วไปได้รับทราบ โดยข้อมูลที่เจ้าของโครงการจะต้องเผยแพร่แก่ประชาชน จะต้องประกอบด้วย

๑.๑ เหตุผลความจำเป็นและวัตถุประสงค์ของโครงการ

๑.๒ สารสำคัญของโครงการ/ผลผลิตและผลลัพธ์ของโครงการ

๑.๓ ผู้ดำเนินการ

๑.๔ สถานที่ดำเนินการ

๑.๕ ขั้นตอนและระยะเวลาดำเนินการ

๑.๖ ผลกระทบด้านบวกหรือผลประโยชน์ที่ผู้มีส่วนได้เสียแต่ละกลุ่มจะได้รับ

๑.๗ ผลกระทบด้านลบที่เกิดขึ้นต่อสิ่งแวดล้อม และประชาชน รวมทั้งมาตรการป้องกันและแก้ไขผลกระทบสิ่งแวดล้อม และการชดเชยเยียวยาความเดือดร้อนหรือความเสียหายที่อาจเกิดขึ้นจากผลกระทบดังกล่าว

๑.๘ แหล่งเงินทุน (กรณีเป็นโครงการของรัฐ)

ข้อมูลต่างๆ เหล่านี้ เจ้าของโครงการจะต้องปิดประกาศไว้โดยเปิดเผย ณ สถานที่ปิดประกาศของหน่วยงานท้องถิ่นของรัฐ สถานที่ที่จะดำเนินโครงการ และชุมชนที่เกี่ยวข้อง

ทั้งนี้ โครงการที่ต้องจัดทำรายงานการประเมินผลกระทบสิ่งแวดล้อมตามประกาศกระทรวงทรัพยากรธรรมชาติและสิ่งแวดล้อม ได้รับการยกเว้นไม่ต้องดำเนินการตามระเบียบสำนักนายกรัฐมนตรีว่าด้วยการรับฟังความคิดเห็นของประชาชน พ.ศ. ๒๕๔๘^๔

^๔ ศูนย์บริการประชาชน สำนักงานปลัดสำนักนายกรัฐมนตรี, พ.ศ. ๒๕๔๘

๒. ช่วงเวลาของการเปิดเผยข้อมูล การให้ข้อมูลนั้นจะต้องแน่ใจว่าประชาชน โดยเฉพาะผู้มีส่วนได้เสียได้รับข้อมูลของโครงการล่วงหน้า เพื่อให้ผู้มีส่วนได้เสียมีเวลาเพียงพอที่จะสามารถทำความเข้าใจในเนื้อหาสาระ และสามารถตั้งคำถามที่เกี่ยวข้องและให้คำแนะนำต่อโครงการอย่างเป็นทางการได้ การให้ข้อมูลเบื้องต้นของโครงการนั้น ควรให้ตั้งแต่เริ่มออกแบบโครงการ นอกจากนี้ เจ้าของโครงการต้องจัดทำแผนการให้ข้อมูลข่าวสารและการหารือกับผู้มีส่วนได้เสีย แผนการดำเนินงานนี้ควรประกาศให้ประชาชนได้รับทราบถึงวิธีการให้ข้อมูล และการรับฟังความคิดเห็น ระยะเวลา สถานที่ ตลอดจน รายละเอียดอื่นๆ ที่เพียงพอ และเหมาะสมกับการที่ประชาชนจะสามารถเข้าถึงข้อมูล และเข้ามามีส่วนร่วมในการให้ข้อคิดเห็นในประเด็นต่างๆ ได้ตามเวลาที่กำหนด

๓. ความโปร่งใสของการให้ข้อมูลกับผู้มีส่วนได้เสีย จะต้องคำนึงถึงขีดความสามารถของผู้มีส่วนได้เสียในการเข้าถึงข้อมูลโครงการ และเข้าใจรายละเอียดโครงการ และสามารถประเมินทางเลือกต่างๆ ตลอดจนชี้แจงข้อห่วงกังวลและข้อคิดเห็นได้อย่างมีอิสระ ปราศจากความกลัวเกรงหรือการบังคับ ฉะนั้น ข้อมูลต่างๆ โดยเฉพาะในด้านเทคนิคควรที่จะได้มีการกลั่นกรอง และใช้ภาษาที่ง่ายต่อความเข้าใจ โดยผู้เข้าร่วมประชุมสามารถร่วมหารือในประเด็นต่างๆ เกี่ยวกับโครงการและผลกระทบได้ วิธีการหารือจะต้องครอบคลุมสอดคล้องกับบริบทของท้องถิ่นนั้นๆ เอกสารและภาษาที่ใช้ควรจะมีการปรับให้เหมาะสมกับผู้เข้าร่วมหารือที่มีความหลากหลาย โดยเฉพาะหากผู้ที่ได้รับผลกระทบเป็นกลุ่มชุมชนดั้งเดิมหรือชนเผ่า

ทั้งนี้ เจ้าของโครงการจะต้องบันทึกการหารือในประเด็นต่างๆ ให้ครบถ้วน และสรุปผลการรับฟังความคิดเห็นให้ประชาชนรับทราบภายหลังวันที่เสร็จสิ้นการรับฟังความคิดเห็นด้วย รวมทั้งประชาชนผู้มีส่วนได้เสียสามารถขอข้อมูลเพิ่มเติมได้ตามความจำเป็น

แนวทางการมีส่วนร่วมของประชาชนในกระบวนการจัดทำ รายงานการประเมินผลกระทบสิ่งแวดล้อม

ผู้มีส่วนเกี่ยวข้องกับการประเมินผลกระทบสิ่งแวดล้อม

จากกระบวนการประเมินผลกระทบสิ่งแวดล้อมและบทบาทของผู้มีส่วนเกี่ยวข้องในแต่ละขั้นตอน สามารถแบ่งผู้มีส่วนเกี่ยวข้องในขั้นตอนการจัดทำรายงานการประเมินผลกระทบสิ่งแวดล้อม ออกเป็น ๗ กลุ่ม ดังนี้

๑. ผู้ได้รับผลกระทบ ได้แก่

“กลุ่มผู้เสียประโยชน์” เป็นกลุ่มที่ได้รับผลกระทบจากโครงการในด้านลบทั้งทางตรงและทางอ้อม

“กลุ่มผู้ได้รับผลประโยชน์” เป็นกลุ่มที่ได้รับผลกระทบจากโครงการในด้านบวกทั้งทางตรงและทางอ้อม

๒. ผู้ที่รับผิดชอบจัดทำรายงานการประเมินผลกระทบสิ่งแวดล้อม ได้แก่

“เจ้าของโครงการ” ในที่นี้ อาจหมายถึงหน่วยงานราชการ/รัฐวิสาหกิจ หรือภาคเอกชนที่เป็นผู้ดำเนินโครงการ ซึ่งรวมถึง กรณีการร่วมทุนระหว่างภาครัฐและภาคเอกชน

“ผู้จัดทำรายงานการประเมินผลกระทบสิ่งแวดล้อมที่ได้รับอนุญาตตามกฎหมาย”

ทั้งนี้ เจ้าของโครงการและผู้จัดทำรายงานฯ จะต้องดำเนินการร่วมกันในทุกขั้นตอนของการประเมินผลกระทบสิ่งแวดล้อม

๓. ผู้ที่ทำหน้าที่พิจารณารายงานการประเมินผลกระทบสิ่งแวดล้อม ได้แก่

“คชก.” ซึ่งประกอบด้วยผู้ทรงคุณวุฒิหรือผู้เชี่ยวชาญในสาขาวิชาการต่างๆ ที่เกี่ยวข้อง และหน่วยงานผู้มีอำนาจอนุญาตตามกฎหมาย โดย สม. หรือหน่วยงานของรัฐตามที่ กก.วล. มอบหมายให้ปฏิบัติหน้าที่แทนทำหน้าที่ตรวจสอบรายงาน เอกสารที่เกี่ยวข้อง และเสนอความเห็นเบื้องต้นให้ คชก. พิจารณา

“กก.วล.” ในกรณีโครงการ กิจการหรือการดำเนินการของหน่วยงานของรัฐหรือหน่วยงานของรัฐดำเนินการร่วมกับเอกชนที่ต้องขอรับความเห็นชอบจากคณะรัฐมนตรี

๔. หน่วยงานราชการในระดับต่างๆ ทั้งส่วนกลาง ส่วนภูมิภาคและท้องถิ่นที่เกี่ยวข้อง เช่น กรมชลประทาน กรมป่าไม้ กรมอุทยานแห่งชาติ สัตว์ป่า และพันธุ์พืช องค์กรปกครองส่วนท้องถิ่น สำนักงานสาธารณสุขจังหวัด สำนักงานสิ่งแวดล้อมภาค สำนักงานทรัพยากรธรรมชาติและสิ่งแวดล้อมจังหวัด เป็นต้น

๕. องค์กรเอกชนด้านการคุ้มครองสิ่งแวดล้อมและอนุรักษ์ทรัพยากรธรรมชาติ องค์กรพัฒนาเอกชน สถาบันการศึกษา และนักวิชาการอิสระ

“องค์กรเอกชนด้านการคุ้มครองสิ่งแวดล้อมและอนุรักษ์ทรัพยากรธรรมชาติ” ที่ขึ้นทะเบียนตามกฎหมายว่าด้วยการส่งเสริมและรักษาคุณภาพสิ่งแวดล้อมแห่งชาติ หรือองค์กรชุมชนที่สนใจและทำงานด้านสิ่งแวดล้อม หรือองค์กรพัฒนาเอกชน หรือกลุ่มองค์กรต่างๆ ที่อยู่ในเขตพื้นที่หรือเข้าไปใช้ประโยชน์ในพื้นที่

“สถาบันการศึกษา” ในระดับอุดมศึกษาที่อยู่ภายในพื้นที่ศึกษา หรือบริเวณใกล้เคียง

“นักวิชาการอิสระ” รวมทั้งผู้เชี่ยวชาญเฉพาะด้าน และนักวิชาการต่างๆ

๖. สื่อมวลชน ทั้งในระดับท้องถิ่นและส่วนกลาง ซึ่งมีบทบาทในการนำเสนอข้อมูลข่าวสารเกี่ยวกับโครงการ ผลกระทบของโครงการและความก้าวหน้าในการจัดทำรายงานการประเมินผลกระทบสิ่งแวดล้อม

๗. ประชาชนทั่วไป ที่สนใจและมีความต้องการเข้ามามีส่วนร่วม

การดำเนินงานด้านการมีส่วนร่วมของประชาชนและการวิเคราะห์ผู้มีส่วนได้เสีย

๑. การดำเนินงานด้านการมีส่วนร่วมของประชาชน ต้องดำเนินการโดยผู้ที่มีความเชี่ยวชาญหรือผู้ที่มีประสบการณ์ด้านการมีส่วนร่วมของประชาชน โดยมีแนวทางดำเนินการ ดังนี้

๑.๑ กำหนดทีมงานในการจัดกิจกรรมด้านการมีส่วนร่วมของประชาชน ตลอดจนการเตรียมการและข้อมูลที่จำเป็น เช่น กฎระเบียบที่เกี่ยวข้อง บริบทและสถานการณ์ในพื้นที่ศึกษา กรอบเวลาการจัดกิจกรรมงบประมาณ เป็นต้น ทั้งนี้ หัวหน้าทีมงานควรเป็นผู้ที่มีความเชี่ยวชาญด้านการมีส่วนร่วมของประชาชน ส่วนทีมงานในการจัดกิจกรรมด้านการมีส่วนร่วมของประชาชน จะต้องประกอบด้วยผู้ที่มีประสบการณ์ หรือเป็นผู้ที่ผ่านการอบรมด้านสังคมศาสตร์หรือกระบวนการมีส่วนร่วมของประชาชน

๑.๒ วิเคราะห์ผู้มีส่วนได้เสียกลุ่มต่างๆ ที่ควรจะต้องเข้ามาร่วมในกิจกรรมการมีส่วนร่วม

๑.๓ จัดทำกรอบแผนการดำเนินงานการมีส่วนร่วมของประชาชน เพื่อให้เกิดความชัดเจนในการสื่อสารและประสานงานกับผู้มีส่วนได้เสียและผู้เกี่ยวข้อง โดยควรมีรายละเอียดเกี่ยวกับกรอบระยะเวลาการจัดกิจกรรม กลุ่มผู้มีส่วนได้เสีย กิจกรรมหรือรูปแบบการมีส่วนร่วมสำหรับผู้มีส่วนได้เสียแต่ละกลุ่ม กำหนดการ สถานที่ ช่องทางการติดต่อระหว่างผู้มีส่วนได้เสียกับผู้รับผิดชอบโครงการและผู้จัดทำรายงานการประเมินผลกระทบสิ่งแวดล้อม รวมถึงงบประมาณ ทั้งนี้ การจัดทำกรอบแผนการมีส่วนร่วมของประชาชนให้พิจารณาความ สอดคล้องตามหลักเกณฑ์

การจัดการมีส่วนร่วมของประชาชนในขั้นตอนการจัดทำรายงานการประเมินผลกระทบสิ่งแวดล้อมด้วย

๑.๔ ดำเนินการตามกรอบแผนการดำเนินงานการมีส่วนร่วมของประชาชน

๑.๕ สื่อสารและเปิดเผยผลการดำเนินกิจกรรมการมีส่วนร่วมของประชาชนให้ ผู้มีส่วนได้เสียได้รับทราบตลอดกระบวนการ

๑.๖ จัดทำข้อมูลสรุปผลการดำเนินกิจกรรมด้านการมีส่วนร่วมของประชาชนไว้ในรายงานการประเมินผลกระทบสิ่งแวดล้อมให้ครบถ้วน

๒. การวิเคราะห์ผู้มีส่วนได้เสีย เป็นขั้นตอนสำคัญในกระบวนการมีส่วนร่วมของประชาชน โดยมีวัตถุประสงค์เพื่อให้ได้กลุ่มเป้าหมายที่ควรต้องได้เข้ามามีส่วนร่วมในกระบวนการ ตั้งแต่การได้รับรู้ข้อมูลโครงการที่เพียงพอ การร่วมแสดงความคิดเห็น ให้ข้อมูลหรือข้อเสนอแนะ เพื่อประกอบการประเมินผลกระทบสิ่งแวดล้อมของโครงการ การวิเคราะห์ผู้มีส่วนได้เสียมีแนวทางดำเนินการ ดังนี้

๒.๑ การศึกษาบริบทของพื้นที่ เป็นขั้นตอนการศึกษาขอบเขตพื้นที่ที่อาจได้รับผลกระทบจากการพัฒนาโครงการ และผู้ที่อาจได้รับผลกระทบจากโครงการ ซึ่งอาจไม่ได้จำกัดเพียงแค่ประชาชนที่อาศัยอยู่รอบที่ตั้งโครงการเท่านั้น ผู้จัดกระบวนการมีส่วนร่วมต้องลงพื้นที่เพื่อทำการสัมภาษณ์หรือสนทนากับผู้ให้ข้อมูลหลักในพื้นที่ เช่น ผู้นำชุมชน หน่วยงานราชการในพื้นที่ เป็นต้น เพื่อศึกษาวิถีชีวิตและวัฒนธรรมของคนในชุมชน เช่น เวลาในการประกอบอาชีพของของคนในชุมชน การรวมกลุ่มในชุมชน ภาษา และวัฒนธรรมเฉพาะที่ควรต้องระวังในการเข้าหาชุมชน เป็นต้น เพื่อให้ผู้จัดกระบวนการมีส่วนร่วมสามารถกำหนดผู้มีส่วนได้เสียที่แท้จริงและวิธีการมีส่วนร่วมที่เหมาะสมในขั้นตอนต่อไป ทั้งนี้ การศึกษาบริบทของพื้นที่เพื่อวิเคราะห์ผู้มีส่วนได้เสียจะอยู่ในขั้นตอนการเตรียมการก่อนการรับฟังความคิดเห็น (Preparation Process)

๒.๒ การระบุผู้มีส่วนได้เสีย ผู้มีส่วนเกี่ยวข้องในกระบวนการประเมินผลกระทบสิ่งแวดล้อม ๗ กลุ่ม สามารถใช้เป็นจุดเริ่มต้นในการระบุผู้มีส่วนได้เสียของโครงการ อย่างไรก็ตาม ผู้เกี่ยวข้องแต่ละกลุ่มจะมีบทบาทที่แตกต่างกันไปในแต่ละขั้นตอนการประเมินผลกระทบสิ่งแวดล้อม เช่น สผ. และ คชก. จะมีบทบาทในขั้นตอนการพิจารณารายงานฯ เป็นหลัก จึงอาจไม่ได้เข้าไปมีส่วนร่วมในขั้นตอนการรับฟังความคิดเห็นในระหว่างการจัดทำรายงานฯ ของทุกโครงการ การระบุผู้มีส่วนได้เสียควรพิจารณาประเด็นสำคัญ ดังนี้

๑) ความเป็นตัวแทนที่แท้จริงของผู้เข้าร่วม จำเป็นต้องให้ความสำคัญกับกลุ่มที่ได้รับผลกระทบโดยตรงให้มากที่สุด เนื่องจากกลุ่มผู้ได้รับผลกระทบโดยตรงจะเป็นผู้บอกให้ทราบว่ามาตรการป้องกันและแก้ไขผลกระทบจากโครงการสามารถบรรเทาผลกระทบต่อตนเองได้จริงหรือไม่ และควรปรับปรุงมาตรการอย่างไรให้สอดคล้องกับข้อห่วงกังวลของผู้ได้รับผลกระทบ

๒) ความหลากหลายของผู้เข้าร่วม การเปิดโอกาสให้ผู้มีส่วนได้เสียกลุ่มอื่นๆ ที่มีความหลากหลายได้เข้าร่วมในกระบวนการรับฟังความเห็น เช่น นักวิชาการ องค์กรพัฒนาเอกชน (NGOs) และสื่อมวลชน เป็นต้น

๓) ความครอบคลุมกลุ่มผู้มีความเปราะบางในพื้นที่ศึกษา (ถ้ามี) ควรคำนึงถึงวิธีการให้คนกลุ่มเหล่านี้สามารถเข้ามามีส่วนร่วมกับโครงการด้วย

วิธีการระบุผู้มีส่วนได้เสียให้ครบถ้วนนั้นทำได้หลายวิธี เช่น การสอบถามหรือปรึกษาร่วมกับผู้นำชุมชนหน่วยงานราชการในพื้นที่ จนกว่าจะไม่มีรายชื่อเพิ่มเติม (Snowball) การระดมสมองกับผู้เชี่ยวชาญและคนในพื้นที่ (Workshop) หรือการเปิดโอกาสให้ผู้มีส่วนได้เสียระบุตนเอง (Stakeholder Self-Identification) หรือวิธีการอื่นใดที่เหมาะสม สอดคล้องกับโครงการ ชุมชน และบริบทของพื้นที่ การเปิดโอกาสให้ผู้มีส่วนได้เสียมีส่วนร่วมในการระบุผู้เข้าร่วมกระบวนการรับฟังความเห็นจะทำให้ผู้มีส่วนได้เสียมีความไว้วางใจกระบวนการรับฟังความเห็นมากขึ้น

๒.๓ การระบุคุณลักษณะ/จัดกลุ่มผู้มีส่วนได้เสีย เพื่อทำความเข้าใจและจัดการผู้มีส่วนได้เสียแต่ละกลุ่มอย่างเหมาะสม ขั้นตอนนี้มีความจำเป็นโดยเฉพาะกับโครงการที่มีแนวโน้มว่าจะมีความขัดแย้งระหว่างผู้มีส่วนได้เสีย ทั้งนี้ โครงการที่ไม่มีความซับซ้อนอาจไม่จำเป็นต้องทำตามขั้นตอนนี้ การระบุคุณลักษณะและการจัดกลุ่มผู้มีส่วนได้เสีย สามารถทำได้หลายวิธี ตั้งแต่การประเมินอย่างง่าย คือการแยกผู้มีส่วนได้เสียหลักที่มีอิทธิพลต่อโครงการ ออกจากผู้มีส่วนได้เสียทั่วไป และการประเมินแบบครอบคลุม โดยใช้เครื่องมือช่วย เช่น ตารางความสนใจ-อิทธิพล (Interest-Influence Matrix) ของ Bryson (2004) เพื่อแยกผู้มีส่วนได้เสียออกเป็นกลุ่มต่างๆ ผู้มีส่วนได้เสียแต่ละกลุ่มมีความสนใจต่อโครงการและมีอิทธิพลต่อโครงการต่างกัน ดังนั้น ผู้จัดการกระบวนการมีส่วนร่วมจึงควรกำหนดวิธีการการสร้างความสัมพันธ์กับผู้มีส่วนได้เสียแต่ละกลุ่มต่างกัน โดยมีแนวทางพิจารณา ดังนี้

| กลุ่มผู้มีส่วนได้เสีย | วิธีการสร้างความสัมพันธ์ |
|---|--|
| <p>คนทั่วไป</p> <ul style="list-style-type: none"> - มีความสนใจและมีอิทธิพลต่อโครงการน้อย | <ul style="list-style-type: none"> - ควรให้ข้อมูลผ่านการสื่อสารปกติ |
| <p>ผู้สนับสนุน</p> <ul style="list-style-type: none"> - มีความสนใจต่อโครงการมากแต่มีอิทธิพลน้อย - ไม่มีอำนาจหรืออิทธิพลใดๆ ต่อโครงการ แต่เป็นกลุ่มที่ให้ความสนใจกับโครงการและเป็นผู้สนับสนุนโครงการ - หากคนกลุ่มนี้มีอำนาจเพิ่มขึ้นจะสามารถพัฒนาไปเป็นผู้มีส่วนได้เสียหลักได้ | <ul style="list-style-type: none"> - ควรให้ข้อมูลและทำกิจกรรมร่วมอย่างต่อเนื่องสม่ำเสมอ |
| <p>ผู้กำหนดบริบท</p> <ul style="list-style-type: none"> - มีความสนใจต่อโครงการน้อยแต่มีอิทธิพลมาก - เป็นผู้ที่มีอิทธิพลและมีอำนาจแต่ไม่สนใจโครงการเนื่องจากไม่มีผลประโยชน์เกี่ยวข้องกับโครงการ - หากคนกลุ่มนี้เสียประโยชน์ หรือมีความขัดแย้งกับโครงการ จะสามารถทำให้โครงการล้มเหลวได้ | <ul style="list-style-type: none"> - ควรให้ข้อมูลอย่างสม่ำเสมอ และหลีกเลี่ยงความขัดแย้งกับคนกลุ่มนี้ |
| <p>ผู้เล่นหลัก</p> <ul style="list-style-type: none"> - มีความสนใจและมีอิทธิพลต่อโครงการมาก - เป็นผู้ที่จะอาจได้รับผลประโยชน์หรือเสียผลประโยชน์จากโครงการ และเป็นกลุ่มที่มีอำนาจและมีอิทธิพล - เป็นกลุ่มสำคัญที่จะผลักดันให้โครงการประสบความสำเร็จหรือล้มเหลว - เป็นกลุ่มที่มีความสำคัญมากที่สุด | <ul style="list-style-type: none"> - ดึงเข้ามามีส่วนร่วมในกระบวนการอย่างใกล้ชิดตั้งแต่เริ่มต้นและสม่ำเสมอ - ผู้จัดทำรายงานฯ อาจใช้วิธีการเข้าพบเพื่อปรึกษาอย่างสม่ำเสมอหรือใช้วิธีการแต่งตั้งกลุ่มผู้มีส่วนได้เสียหลักเป็นคณะที่ปรึกษาหรือคณะกรรมการกำกับการประเมินผลกระทบสิ่งแวดล้อมของโครงการตั้งแต่เริ่มต้น |

ที่มา: ดัดแปลงจาก คณาจักษ์ และคณะ (๒๕๖๖)

ทั้งนี้ มีข้อที่พึงระวังคือขั้นตอนนี้ควรจัดทำตั้งแต่ขั้นเริ่มต้นและก่อนมีความขัดแย้งเกิดขึ้น หากมีความขัดแย้งเกิดขึ้นแล้วจะทำให้วิธีการในการสร้างความสัมพันธ์มีความยากลำบากหรืออาจเป็นไปได้เลย

๒.๔ การระบุระดับการมีส่วนร่วม หลังจากจัดกลุ่มผู้มีส่วนได้เสียแล้ว จึงทำการระบุระดับการมีส่วนร่วมที่เหมาะสมกับผู้มีส่วนได้เสียแต่ละกลุ่ม ทั้งนี้ ระดับการมีส่วนร่วมของผู้มีส่วนได้เสียแต่ละกลุ่มควรจะแตกต่างกันโดยผู้มีส่วนได้เสียที่เป็นผู้ได้รับผลกระทบโดยตรงควรมีระดับการมีส่วนร่วมที่มากที่สุดและต้องได้รับการเชิญให้เข้าร่วมในกระบวนการรับฟังความเห็น หากเป็นไปได้โครงการควรเปิดโอกาสให้ผู้ได้รับผลกระทบโดยตรงมีส่วนร่วมในการพิจารณาทางเลือกโครงการและการร่างมาตรการป้องกันและแก้ไขผลกระทบ ซึ่งจะช่วยให้ผู้ได้รับผลกระทบโดยตรงคลายความกังวลใจด้วย อย่างไรก็ตาม ผู้มีส่วนได้เสียกลุ่มอื่นๆ ควรมีโอกาสเข้าร่วมในกระบวนการรับฟังความเห็นอย่างเท่าเทียมกันด้วยเพื่อสร้างความไว้วางใจกับโครงการและสร้างความสัมพันธ์อันดีระหว่างโครงการและผู้มีส่วนได้เสียทุกกลุ่ม

๒.๕ การกำหนดเทคนิคการมีส่วนร่วมที่เหมาะสม ผู้มีส่วนได้เสียกลุ่มต่างๆ ควรเข้ามามีส่วนร่วมในกระบวนการรับฟังความเห็นด้วยเทคนิควิธีที่มีความเหมาะสม ซึ่งอาจมีเทคนิคที่แตกต่างกันไปทั้งเทคนิคการมีส่วนร่วมแบบไม่เป็นทางการและแบบเป็นทางการ เพื่อให้ผู้มีส่วนได้เสียรู้สึกสะดวกใจที่จะแสดงความคิดเห็น ผู้จัดการกระบวนการมีส่วนร่วมอาจพิจารณาใช้เทคนิคการมีส่วนร่วมแบบไม่เป็นทางการเฉพาะกลุ่มเดียวกันก่อน สำหรับเทคนิคการมีส่วนร่วมแบบเป็นทางการนั้น ควรรวมผู้มีส่วนได้เสียทุกกลุ่มไว้ด้วยกันเพราะจะทำให้ผู้มีส่วนได้เสียทั้งหมดมีโอกาสได้รับฟังความเห็นของทุกกลุ่ม และเกิดการเรียนรู้ร่วมกัน ทั้งนี้ หากเป็นไปได้ ผู้ดำเนินกิจกรรมการมีส่วนร่วมควรมีกลไกในการหาข้อสรุปที่ทุกฝ่ายยอมรับได้ร่วมกัน เช่น การมีข้อสรุปสำหรับมาตรการป้องกันและแก้ไขผลกระทบที่อาจเกิดขึ้น เป็นต้น

การใช้ผู้ดำเนินกิจกรรมมืออาชีพที่มีทักษะ มีความสามารถดึงความเห็นจากทุกฝ่ายอย่างเท่าเทียมและสามารถควบคุมความขัดแย้งที่อาจเกิดขึ้นระหว่างการแสดงความคิดเห็นได้และมีภาพลักษณ์ที่เป็นกลางมีส่วนอย่างมากที่ทำให้กระบวนการรับฟังความเห็นเป็นไปอย่างราบรื่น สำหรับโครงการพัฒนาขนาดใหญ่ที่อาจก่อให้เกิดความขัดแย้งระดับสูง การใช้คนกลางในการเข้าพบหรือการปรึกษาหารืออย่างไม่เป็นทางการก่อนการจ้ดรับฟังความเห็นโครงการสามารถคลี่คลายความขัดแย้ง และช่วยลดโอกาสการเกิดการปะทะในเวทีรับฟังความเห็นได้

หลักการการจัดการมีส่วนร่วมของประชาชนในขั้นตอนการจัดทำรายงานการประเมินผลกระทบสิ่งแวดล้อม

ตามหลักการการมีส่วนร่วมของประชาชนที่กล่าวมา การมีส่วนร่วมของประชาชนจะมีลักษณะเป็นกระบวนการ มิใช่การจัดรับฟังความคิดเห็นเพียงครั้งเดียวจะสำเร็จได้ทุกกรณี อย่างไรก็ตาม มีความจำเป็นที่จะต้องมีการกำหนดเกณฑ์ขั้นต่ำเพื่อเป็นแนวทางให้ผู้เกี่ยวข้องได้ปฏิบัติ เมื่อปฏิบัติจริงอาจจำเป็นต้องดำเนินการมากกว่าเกณฑ์ขั้นต่ำ ขอให้คำนึงถึงหลักการให้ประชาชนมีส่วนร่วมมากที่สุด และหลักการสำคัญของการจัดการมีส่วนร่วมอย่างมีความหมายและมีประสิทธิภาพ ทั้งนี้ ในการจัดกระบวนการรับฟังความคิดเห็นของประชาชนและผู้มีส่วนได้เสียต้องดำเนินการโดยผู้ที่มีความรู้ความเชี่ยวชาญด้านการมีส่วนร่วมของประชาชน ดังนี้

๑. กรณีโครงการที่ต้องทำรายงานผลกระทบสิ่งแวดล้อมเบื้องต้น (IEE) :

๑.๑) ผู้ที่รับผิดชอบจัดทำรายงานฯ จะต้องเข้าพื้นที่โครงการเพื่อเตรียมการก่อนการรับฟังความคิดเห็น (Preparation Process) โดยมีวัตถุประสงค์เพื่อเตรียมความพร้อมของชุมชนโดยให้ข้อมูลโครงการกับประชาชน ประสานงานและให้ข้อมูลโครงการแก่ผู้นำชุมชนและหน่วยงาน

๑.๒) ในระหว่างการจัดทำรายงานฯ ผู้ที่รับผิดชอบจัดทำรายงานฯ จะต้องเปิดโอกาสให้ประชาชนในพื้นที่และหน่วยงานที่เกี่ยวข้องให้ความเห็นในประเด็นที่เป็นข้อห่วงกังวลอย่างน้อย ๑ ครั้ง และต้องนำผลที่ได้จากการรับฟังความคิดเห็นระบุไว้ในรายงานฯ รวมทั้งนำมาประกอบการพิจารณากำหนดมาตรการป้องกันและแก้ไขผลกระทบสิ่งแวดล้อม และมาตรการติดตามตรวจสอบผลกระทบสิ่งแวดล้อม โดยจะต้องเปิดเผยข้อมูลให้ประชาชนทราบด้วย

๒. กรณีโครงการที่ต้องทำรายงานการประเมินผลกระทบสิ่งแวดล้อม (EIA) :

๒.๑) ผู้ที่รับผิดชอบจัดทำรายงานฯ จะต้องเข้าพื้นที่โครงการเพื่อเตรียมการก่อนการรับฟังความคิดเห็น (Preparation Process) โดยมีวัตถุประสงค์เพื่อ

๒.๑.๑) เตรียมความพร้อมของชุมชนโดยให้ข้อมูลกับประชาชน (Public Information) ในประเด็นรายละเอียดโครงการ และกติกากการรับฟังความคิดเห็นของโครงการ โดยเน้นการสื่อสารในรูปแบบที่ประชาชนสามารถเข้าใจได้ง่าย เช่น การจัดทำเป็น infographic คลิปวิดีโอสั้นๆ แผ่นพับ ป้ายประชาสัมพันธ์ เป็นต้น เพื่อให้ได้ข้อมูลครบถ้วนและเพียงพอต่อการแสดงความคิดเห็น

๒.๑.๒) วิเคราะห์ผู้มีส่วนได้เสีย (Stakeholder Analysis) เพื่อกำหนดรูปแบบการมีส่วนร่วมที่เหมาะสมกับผู้มีส่วนได้เสียแต่ละกลุ่ม (Stakeholder Engagement)

๒.๑.๓) ปรีกษาหาหรือเกี่ยวกับวัน เวลา สถานที่ และรูปแบบการจัดรับฟังความคิดเห็นที่เหมาะสมกับบริบทของพื้นที่

๒.๒) ผู้ที่รับผิดชอบจัดทำรายงานฯ ต้องดำเนินการตามกระบวนการการรับฟังความคิดเห็นของประชาชน อย่างน้อย ๒ ครั้ง โดยมีรายละเอียด ดังนี้

๒.๒.๑) การรับฟังความคิดเห็นของประชาชนครั้งที่หนึ่ง : เป็นการรับฟังความคิดเห็นต่อร่างข้อเสนอโครงการ รายละเอียดโครงการ ขอบเขตการศึกษา และการประเมินทางเลือกโครงการ โดยมีวัตถุประสงค์เพื่อให้ข้อมูลกับประชาชนและหน่วยงานที่เกี่ยวข้องเกี่ยวกับรายละเอียดโครงการที่จะเกิดขึ้นและผลกระทบที่อาจเกิดขึ้นทั้งทางตรงและทางอ้อมรวมทั้งขอบเขตการศึกษา และการประเมินทางเลือกโครงการ อีกทั้งยังเป็นการนำข้อคิดเห็นและข้อเสนอแนะจากการรับฟังความคิดเห็นมาใช้ประกอบการศึกษา และการจัดทำรายงานฯ ให้ครบถ้วน

๒.๒.๒) การรับฟังความคิดเห็นของประชาชนครั้งที่สอง : เป็นการรับฟังความคิดเห็นต่อการจัดทำร่างรายงานและมาตรการป้องกันและแก้ไขผลกระทบสิ่งแวดล้อมและมาตรการติดตามตรวจสอบผลกระทบสิ่งแวดล้อม โดยมีวัตถุประสงค์เพื่อให้ประชาชนมีความมั่นใจในรายงานฯ และมาตรการฯ ทั้งนี้ ผู้ที่รับผิดชอบจัดทำรายงานฯ จะต้องเผยแพร่ร่างรายงานฯ ก่อนการจัดรับฟังความคิดเห็นครั้งที่ ๒ และนำข้อคิดเห็นและข้อเสนอแนะที่ได้จากการรับฟังความคิดเห็นมาปรับปรุงรายงานฯ และมาตรการฯ และจะต้องผนวกไว้เป็นส่วนหนึ่งของรายงานฯ สำหรับโครงการขนาดใหญ่และซับซ้อนอาจจะต้องมีการรับฟังความคิดเห็นในวงกว้าง โดยอาจพิจารณาใช้เทคนิคการมีส่วนร่วมอื่นๆ ที่เหมาะสมด้วย

ทั้งนี้ ในการให้ข้อมูลโครงการกับผู้มีส่วนได้เสียก่อนการจัดรับฟังความคิดเห็นแต่ละครั้ง ผู้ที่รับผิดชอบจัดทำรายงานฯ จะต้องจัดวางเอกสารที่เกี่ยวข้องไว้ในสถานที่สาธารณะรวมทั้งอาจเผยแพร่ผ่านทางเว็บไซต์ และแจ้งช่องทาง/ระยะเวลาการเผยแพร่เพื่อให้ประชาชนเข้าถึงเอกสารที่เกี่ยวข้องได้อย่างสะดวกรวดเร็ว ตามหลักการการเปิดเผยต่อสาธารณะ (Public Disclosure) โดยให้คำนึงถึงการคุ้มครองข้อมูลส่วนบุคคล และความลับทางการค้าด้วย

๓. กรณีโครงการที่ต้องทำรายงานการประเมินผลกระทบสิ่งแวดล้อมสำหรับโครงการ กิจการ หรือการดำเนินการที่อาจมีผลกระทบต่อทรัพยากรธรรมชาติ คุณภาพสิ่งแวดล้อม สุขภาพ อนามัย คุณภาพชีวิต ของประชาชนในชุมชนอย่างรุนแรง (EHIA) :

๓.๑) ผู้ที่รับผิดชอบจัดทำรายงานฯ จะต้องเข้าพื้นที่โครงการเพื่อเตรียมการก่อนการรับฟังความคิดเห็น (Preparation Process) โดยมีวัตถุประสงค์เพื่อ

๓.๑.๑) เตรียมความพร้อมของชุมชนโดยให้ข้อมูลกับประชาชน (Public Information) ในประเด็นรายละเอียดโครงการ และกติกาการรับฟังความคิดเห็นของโครงการ โดยเน้นการสื่อสารในรูปแบบที่ประชาชนสามารถเข้าใจได้ง่าย เช่น การจัดทำเป็น infographic คลิปวิดีโอสั้นๆ แผ่นพับ ป้ายประชาสัมพันธ์ เป็นต้น เพื่อให้ได้ข้อมูลครบถ้วนและเพียงพอต่อการแสดงความคิดเห็น

๓.๑.๒) วิเคราะห์ผู้มีส่วนได้เสีย (Stakeholder Analysis) เพื่อกำหนดรูปแบบการมีส่วนร่วมที่เหมาะสมกับผู้มีส่วนได้เสียแต่ละกลุ่ม (Stakeholder Engagement)

๓.๑.๓) ปรีกษาหรือเกี่ยวกับวัน เวลา สถานที่ และรูปแบบการจ้ดรับฟังความคิดเห็นที่เหมาะสมกับบริบทของพื้นที่

๓.๒) ผู้ที่รับผิดชอบจัดทำรายงานฯ ต้องดำเนินการตามกระบวนการการรับฟังความคิดเห็นของประชาชน อย่างน้อย ๓ ครั้ง โดยมีรายละเอียด ดังนี้

๓.๒.๑) การรับฟังความคิดเห็นของประชาชนครั้งที่หนึ่ง : เป็นการจัดเวทีรับฟังความคิดเห็นเพื่อกำหนดขอบเขตและแนวทางการประเมินผลกระทบสิ่งแวดล้อม รวมทั้งรายละเอียดโครงการ และการประเมินทางเลือกโครงการ เพื่อให้ประชาชน ผู้มีส่วนได้เสีย และหน่วยงานที่เกี่ยวข้องได้เข้ามามีส่วนร่วมในการนำเสนอประเด็นห่วงกังวลและแนวทางในการประเมินผลกระทบสิ่งแวดล้อม มีวัตถุประสงค์เพื่อให้ข้อมูลกับประชาชนและหน่วยงานที่เกี่ยวข้อง เกี่ยวกับรายละเอียดโครงการที่จะเกิดขึ้นและผลกระทบที่อาจเกิดขึ้นทั้งทางตรงและทางอ้อม รวมทั้งขอบเขตการศึกษาและการประเมินทางเลือก อีกทั้งยังเป็นการนำข้อคิดเห็น และข้อเสนอแนะจากการรับฟังความคิดเห็นมาใช้ประกอบการศึกษา และการจัดทำรายงานฯ ให้ครบถ้วน ทั้งนี้ การจัดเวทีรับฟังความคิดเห็นของประชาชนครั้งที่หนึ่งจะต้องดำเนินการตามหลักเกณฑ์ และขั้นตอน ดังต่อไปนี้

๑) ต้องแจ้งให้ผู้มีส่วนได้เสียทราบ ไม่น้อยกว่า ๓๐ วัน ก่อนวันจัดเวทีรับฟังความคิดเห็น โดยแจ้งให้ทราบผ่านทางช่องทางการสื่อสาร ไม่น้อยกว่า ๓ ช่องทาง เพื่อให้ผู้มีส่วนได้เสียที่สนใจสามารถเตรียมตัวเข้าร่วมได้อย่างทั่วถึง

๒) ต้องเปิดเผยเอกสารโครงการล่วงหน้า ไม่น้อยกว่า ๑๕ วัน ก่อนวันจัดเวทีรับฟังความคิดเห็น โดยระบุถึงความเป็นมา ความจำเป็น กระบวนการ และแนวทางในการดำเนินโครงการ รวมถึงนำเสนอข้อมูลเบื้องต้นเกี่ยวกับปัจจัยที่อาจส่งผลกระทบต่อสิ่งแวดล้อม ร่างข้อเสนอการกำหนดขอบเขต และแนวทางการประเมินผลกระทบสิ่งแวดล้อม เพื่อให้ผู้มีส่วนเกี่ยวข้องและสาธารณชนพิจารณา โดยผ่านทางช่องทางการสื่อสาร ไม่น้อยกว่า ๓ ช่องทาง

ทั้งนี้ ควรเป็นช่องทางการสื่อสารเช่นเดียวกับการแจ้งให้ผู้มีส่วนได้เสียทราบกำหนดการจัดเวทีรับฟังความคิดเห็นของประชาชน

๓) จัดระบบการลงทะเบียนเพื่อให้ประชาชน ผู้มีส่วนได้เสีย และหน่วยงานที่เกี่ยวข้อง ซึ่งมีความประสงค์ที่จะให้ความเห็นในการกำหนดขอบเขตและแนวทางการประเมินผลกระทบสิ่งแวดล้อม สามารถลงทะเบียนล่วงหน้าได้โดยสะดวก

๔) การจัดกระบวนการรับฟังความคิดเห็นของประชาชนและผู้มีส่วนได้เสีย ต้องจัดช่วงเวลาที่เหมาะสม เพื่อให้ผู้มีส่วนเกี่ยวข้องและสาธารณชนได้นำเสนอประเด็นห่วงกังวล ข้อมูลที่เกี่ยวข้อง และนำเสนอแนวทางในการประเมินผลกระทบด้านสิ่งแวดล้อมตามระยะเวลาที่เหมาะสม ทั้งนี้ ผู้ที่รับผิดชอบจัดทำรายงานฯ ต้องรับฟังความคิดเห็นให้ครบถ้วน

๕) ภายหลังจากจัดเวทีรับฟังความคิดเห็นฯ จะต้องเปิดช่องทางการรับฟังความคิดเห็นอย่างต่อเนื่อง ไม่น้อยกว่า ๑๕ วัน โดยต้องมีช่องทางการสื่อสารอย่างน้อย ๓ ช่องทาง ทั้งนี้ ควรเป็นช่องทางการสื่อสารเช่นเดียวกับการแจ้งให้ผู้มีส่วนได้เสียทราบกำหนดการจัดเวทีรับฟังความคิดเห็นของประชาชน

๖) ให้ผู้ที่รับผิดชอบจัดทำรายงานฯ สรุปความคิดเห็นของผู้มีส่วนเกี่ยวข้องและสาธารณชน พร้อมทั้งคำชี้แจง และนำเสนอขอบเขตและแนวทางการประเมินผลกระทบด้านสิ่งแวดล้อม เพื่อเผยแพร่แก่สาธารณชน รวมทั้งนำไปประกอบการจัดทำรายงานการประเมินผลกระทบสิ่งแวดล้อม

๓.๒.๒) การรับฟังความคิดเห็นของประชาชนครั้งที่สอง : เป็นการจัดรับฟังความคิดเห็นในขั้นตอนการประเมินผลกระทบสิ่งแวดล้อมและจัดทำรายงานฯ มีวัตถุประสงค์เพื่อให้เกิดการมีส่วนร่วม รวมทั้งรับฟังความคิดเห็นและข้อห่วงกังวลของกลุ่มเป้าหมายหลักอย่างรอบด้าน ทั้งนี้ การรับฟังความคิดเห็นของประชาชนครั้งที่สองจะต้องดำเนินการตามหลักเกณฑ์ และขั้นตอน ดังต่อไปนี้

๑) ให้ผู้ที่รับผิดชอบจัดทำรายงานฯ เปิดเผยข้อเท็จจริงที่เกี่ยวกับโครงการหรือกิจการที่กำลังดำเนินการจัดทำรายงานฯ โดยจะต้องมีข้อมูลอย่างน้อย ดังต่อไปนี้

- ข้อมูลเกี่ยวกับประเภท ขนาด กำลังการผลิต และขนาดพื้นที่ของโครงการหรือกิจการ ข้อมูลเกี่ยวกับมลพิษในด้านต่างๆ ที่จะเกิดขึ้นจากการดำเนินโครงการหรือกิจการและข้อมูลรายละเอียดที่มีนัยสำคัญอื่นๆ รวมถึงข้อมูลเกี่ยวกับปัจจัยที่อาจมีผลกระทบ

- ระยะเวลาที่คาดว่าจะสามารถเริ่มดำเนินโครงการหรือกิจการ

- ชื่อเจ้าของโครงการหรือหน่วยงานที่มีอำนาจในการอนุมัติหรืออนุญาตตามกฎหมาย หมายเลขโทรศัพท์ และสถานที่ติดต่อเพื่อขอรับข้อมูลเพิ่มเติม
- วัน เวลา และสถานที่ที่จะมีการรับฟังความคิดเห็นของประชาชนและผู้มีส่วนได้เสีย
- ป้ายแสดงข้อมูลตามรายละเอียดข้างต้น จะต้องมีสถานที่ตั้งและขนาดที่ประชาชนและผู้มีส่วนได้เสียสามารถเข้าถึงและอ่านข้อมูลได้โดยสะดวก

๒) ในการรับฟังความคิดเห็นของประชาชนและผู้มีส่วนได้เสีย ให้ผู้ที่รับผิดชอบจัดทำรายงานฯ แสดงชื่อโครงการหรือกิจการ วัตถุประสงค์ เป้าหมาย และประเด็นที่จะมีการสำรวจหรือรับฟังความคิดเห็นของประชาชนและผู้มีส่วนได้เสียให้ชัดเจน โดยประเด็นที่จะสำรวจแต่ละประเด็นจะต้องสอดคล้องกับรายละเอียดของโครงการหรือกิจการนั้นๆ ด้วย

๓) ในการรับฟังความคิดเห็นของประชาชนและผู้มีส่วนได้เสีย ควรให้ความสำคัญกับการเก็บรวบรวมข้อมูลและการศึกษา ทำความเข้าใจถึงวิถีชีวิตและสภาพแวดล้อมของชุมชนในพื้นที่ที่อาจได้รับผลกระทบด้านสิ่งแวดล้อมจากการดำเนินโครงการหรือกิจการดังกล่าว

๔) ในการรับฟังความคิดเห็นของประชาชนและผู้มีส่วนได้เสีย ผู้ที่รับผิดชอบจัดทำรายงานฯ อาจทำโดยวิธีดังต่อไปนี้

- การสัมภาษณ์รายบุคคล
- การแสดงความคิดเห็นทางไปรษณีย์ ทางโทรสาร ทางระบบเครือข่ายสารสนเทศ หรือทางอื่นใดที่เหมาะสม
- การเปิดโอกาสให้ประชาชนและผู้มีส่วนได้เสียรับข้อมูลและแสดงความคิดเห็นต่อหน่วยงานของรัฐที่รับผิดชอบโครงการ
- การสนทนากลุ่มย่อย
- การประชุมเชิงปฏิบัติการ
- การประชุมระดับตัวแทนของกลุ่มบุคคลที่เกี่ยวข้องหรือมีส่วนได้เสีย

๕) เมื่อผู้ที่รับผิดชอบจัดทำรายงานฯ สำรวจความคิดเห็นของประชาชนและผู้มีส่วนได้เสียแล้ว จะต้องสรุปผลการสำรวจความคิดเห็น ทั้งในด้านบวกและในด้านลบ

ภายใน ๑๕ วัน นับแต่วันที่ดำเนินการสำรวจความเห็นเสร็จสิ้น โดยให้แสดงรายงานสรุปความคิดเห็นไว้ในสถานที่สาธารณะ ได้แก่ สำนักงานทรัพยากรธรรมชาติและสิ่งแวดล้อมจังหวัด ที่ว่าการอำเภอ ที่ทำการขององค์กรปกครองส่วนท้องถิ่น กำนัน ผู้ใหญ่บ้าน สำนักงานสาธารณสุขจังหวัด สำนักงานสาธารณสุขอำเภอ และสถานบริการสุขภาพของรัฐในพื้นที่ซึ่งเป็นที่ตั้งของโครงการหรือกิจการ หรือจุดที่ประชาชนหรือผู้มีส่วนได้เสียเข้าถึงและพบเห็นได้โดยง่าย ทั้งนี้ จะต้องแสดงรายงานสรุปความคิดเห็น ในสถานที่ดังกล่าวข้างต้นไว้เป็นเวลา ไม่น้อยกว่า ๑๕ วัน

๓.๒.๓) การรับฟังความคิดเห็นของประชาชนครั้งที่สาม: เป็นการจัดเวทีรับฟังความคิดเห็นเพื่อทบทวนร่างรายงานการประเมินผลกระทบสิ่งแวดล้อม มาตรการป้องกันและแก้ไขผลกระทบสิ่งแวดล้อมและมาตรการติดตามตรวจสอบผลกระทบสิ่งแวดล้อม มีวัตถุประสงค์เพื่อให้ประชาชนผู้มีส่วนได้เสีย และหน่วยงานที่เกี่ยวข้องได้ตรวจสอบความถูกต้อง และความครบถ้วนสมบูรณ์ของร่างรายงานฯ รวมถึงนำเสนอข้อมูล ข้อเท็จจริง และข้อคิดเห็นเพิ่มเติมต่อร่างรายงานฯ ดังกล่าว เพื่อให้ประชาชนมีความมั่นใจในร่างรายงานและมาตรการฯ ทั้งนี้ ข้อคิดเห็นและข้อเสนอแนะที่ได้จากการรับฟังความคิดเห็นให้นำมาปรับปรุงร่างรายงานฯ และมาตรการฯ และจะต้องผนวกไว้เป็นส่วนหนึ่งของรายงานฯ สำหรับโครงการขนาดใหญ่ และซับซ้อนอาจจะต้องมีการรับฟังความคิดเห็นในวงกว้าง โดยอาจพิจารณาใช้เทคนิคการมีส่วนร่วมอื่นๆ ที่เหมาะสม ทั้งนี้ การจัดเวทีรับฟังความคิดเห็นของประชาชนครั้งที่สาม จะต้องดำเนินการตามหลักเกณฑ์ และขั้นตอน ดังต่อไปนี้

๑) ต้องแจ้งให้ผู้มีส่วนได้เสียทราบ ไม่น้อยกว่า ๓๐ วัน ก่อนวันจัดเวทีรับฟังความคิดเห็นโดยแจ้งให้ทราบผ่านทางช่องทางการสื่อสาร ไม่น้อยกว่า ๓ ช่องทาง เพื่อให้ผู้มีส่วนได้เสียที่สนใจสามารถเตรียมตัวเข้าร่วมได้อย่างทั่วถึง

๒) ต้องเปิดเผยร่างรายงานฯ ฉบับสมบูรณ์ และมาตรการฯ ล่วงหน้า ไม่น้อยกว่า ๑๕ วัน ก่อนวันจัดเวทีรับฟังความคิดเห็น เพื่อให้ผู้มีส่วนเกี่ยวข้องและสาธารณชนพิจารณา ผ่านทางช่องทางการสื่อสารไม่น้อยกว่า ๓ ช่องทาง ทั้งนี้ ควรเป็นช่องทางการสื่อสารเช่นเดียวกับการแจ้งให้ผู้มีส่วนได้เสียทราบกำหนดการจัดเวทีรับฟังความคิดเห็นของประชาชน

๓) การจัดเวทีการทบทวนร่างรายงานฯ ต้องจัดช่วงเวลาที่เหมาะสมเพื่อให้ผู้มีส่วนเกี่ยวข้องและสาธารณชนได้นำเสนอข้อมูล ข้อเท็จจริง และข้อคิดเห็นเพิ่มเติมต่อร่างรายงานฯ ตามระยะเวลาที่เหมาะสม ทั้งนี้ ต้องรับฟังความเห็นให้ครบถ้วน

๔) ภายหลังจากจัดเวทีรับฟังความคิดเห็นฯ จะต้องเปิดช่องทางในการรับฟังความคิดเห็นอย่างต่อเนื่อง ไม่น้อยกว่า ๑๕ วัน โดยต้องมีช่องทางการสื่อสารอย่างน้อย ๓ ช่องทาง ทั้งนี้ ควรเป็นช่องทางการสื่อสารเช่นเดียวกับการแจ้งให้ผู้มีส่วนได้เสียทราบกำหนดการจัดเวทีรับฟังความคิดเห็นของประชาชน

๕) ผู้ที่รับผิดชอบจัดทำรายงานฯ สรุปความคิดเห็นของประชาชนและผู้มีส่วนได้เสียพร้อมทั้งความเห็นและคำชี้แจงที่ได้รับจากการรับฟังความคิดเห็นเพื่อเผยแพร่แก่สาธารณชนต่อไป

ทั้งนี้ ในการให้ข้อมูลโครงการกับผู้มีส่วนได้เสียก่อนที่จะจัดรับฟังความคิดเห็นแต่ละครั้ง ผู้ที่รับผิดชอบจัดทำรายงานฯ จะต้องจัดวางเอกสารที่เกี่ยวข้องไว้ในสถานที่สาธารณะได้แก่ สำนักงานทรัพยากรธรรมชาติและสิ่งแวดล้อมจังหวัด ที่ว่าการอำเภอ ที่ทำการขององค์กรปกครองส่วนท้องถิ่น กำนัน ผู้ใหญ่บ้าน สำนักงานสาธารณสุขจังหวัด สำนักงานสาธารณสุขอำเภอ และสถานบริการสุขภาพของรัฐในพื้นที่ซึ่งเป็นที่ตั้งของโครงการหรือกิจการหรือจุดที่ประชาชนหรือผู้มีส่วนได้เสียเข้าถึงและพบเห็นได้ง่าย รวมทั้ง อาจเผยแพร่ผ่านทางเว็บไซต์ และแจ้งช่องทางการเผยแพร่ที่ประชาชนสามารถเข้าถึงได้อย่างรวดเร็ว ตามหลักการการเปิดเผยต่อสาธารณะ (Public Disclosure) โดยให้คำนึงถึงการคุ้มครองข้อมูลส่วนบุคคล และความลับทางการค้าด้วย

สรุปกระบวนการรับฟังความคิดเห็นกรณีโครงการที่ต้องทำรายงานการประเมินผลกระทบสิ่งแวดล้อมสำหรับโครงการ กิจการ หรือการดำเนินการที่อาจมีผลกระทบต่อทรัพยากรธรรมชาติ คุณภาพสิ่งแวดล้อม สุขภาพ อนามัย คุณภาพชีวิต ของประชาชนในชุมชนอย่างรุนแรง (EHIA) ดังภาพ

IPW พังกระบวนกรรับฟังความคิดเห็นโครงการที่จัดทำรายงานการประเมินผลกระทบสิ่งแวดล้อม
 สำหรับโครงการ กิจการ หรือการดำเนินการที่มีผลกระทบต่อทรัพยากรธรรมชาติ คุณภาพสิ่งแวดล้อม
 สุขภาพ อนามัย คุณภาพชีวิต ของประชาชนเป็นเช่นอย่างรุนแรง (EHIA)

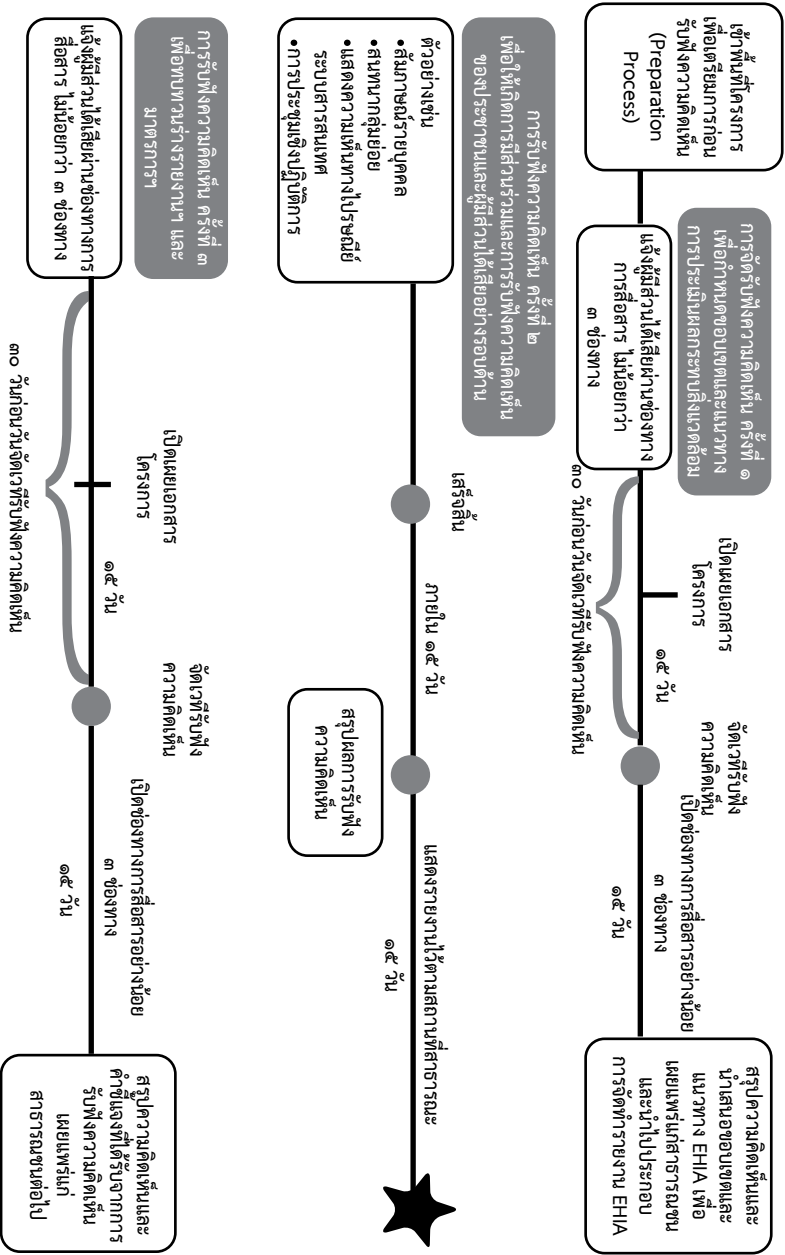

หลักเกณฑ์การจัดการมีส่วนร่วมของประชาชน ทั้งในกรณีโครงการที่ต้องทำรายงาน IEE EIA และ EHIA ได้มีการกำหนดเกณฑ์ขั้นต่ำเพื่อเป็นแนวทางให้ผู้เกี่ยวข้องได้ปฏิบัติ โดยจะต้องยึดหลักการให้ประชาชนมีส่วนร่วมมากที่สุด โดยในการจัดกระบวนการรับฟังความคิดเห็นของประชาชนและผู้มีส่วนได้เสียต้องดำเนินการโดยผู้ที่มีความรู้ความเชี่ยวชาญด้านการมีส่วนร่วมของประชาชน ทั้งนี้ สรุปแนวทางการจัดการมีส่วนร่วมของประชาชน ทั้งในกรณีโครงการที่ต้องทำรายงาน IEE EIA และ EHIA ดังนี้

ตารางสรุปแนวทางการจัดการมีส่วนร่วมของประชาชน

| รายงาน | จำนวนครั้ง (อย่างน้อย) | การรับฟังความคิดเห็น | วัตถุประสงค์ |
|--------|------------------------|---|--|
| IEE | ๑ ครั้ง | ครั้งที่ ๑ ในระหว่าง จัดทำรายงาน | <ul style="list-style-type: none"> - เปิดโอกาสให้ประชาชนในพื้นที่และหน่วยงานที่เกี่ยวข้องให้ความเห็นในประเด็นที่เป็นข้อห่วงกังวล - นำผลที่ได้จากการรับฟังความคิดเห็นระบุไว้ในรายงานฯ รวมทั้งนำมาประกอบการพิจารณา กำหนดมาตรการป้องกันและแก้ไขผลกระทบสิ่งแวดล้อมและมาตรการติดตามตรวจสอบผลกระทบสิ่งแวดล้อม |
| EIA | ๒ ครั้ง | ครั้งที่ ๑ การรับฟังความคิดเห็นต่อร่าง ข้อเสนอโครงการ รายละเอียด โครงการ ขอบเขตการศึกษา และการ ประเมินทาง เลือกโครงการ | <ul style="list-style-type: none"> - เพื่อให้ข้อมูลกับประชาชนและหน่วยงานที่เกี่ยวข้อง เกี่ยวกับรายละเอียดโครงการที่จะเกิดขึ้น และผลกระทบที่อาจเกิดขึ้นทั้งทางตรงและทางอ้อม รวมทั้งขอบเขตการศึกษา และการประเมินทางเลือกโครงการ - เพื่อนำข้อคิดเห็นและข้อเสนอแนะจากการรับฟังความคิดเห็นมาใช้ประกอบการศึกษา และการจัดทำรายงานฯ ให้ครบถ้วน |

| รายงาน | จำนวนครั้ง (อย่างน้อย) | การรับฟัง ความคิดเห็น | วัตถุประสงค์ |
|--------|---------------------------|---|---|
| | | ครั้งที่ ๒ การรับฟัง ความคิดเห็น ต่อการจัดทำ ร่างรายงาน และมาตรการ ป้องกันและ แก้ไขผลกระทบ สิ่งแวดล้อมและ มาตรการติดตาม ตรวจสอบ ผลกระทบ สิ่งแวดล้อม | - เพื่อให้ประชาชนมีความมั่นใจในรายงานฯ และ มาตรการฯ ทั้งนี้ ข้อคิดเห็นและข้อเสนอแนะที่ ได้จากการรับฟังความคิดเห็นให้นำมาปรับปรุง รายงานฯ และมาตรการฯ และจะต้องผนวกไว้ เป็นส่วนหนึ่งของรายงานฯ |
| EHIA | ๓ ครั้ง | ครั้งที่ ๑ จัดเวทีรับฟัง ความคิดเห็น เพื่อกำหนด ขอบเขตและ แนวทางการ ประเมินผลกระทบ สิ่งแวดล้อม | - เพื่อให้ข้อมูลกับประชาชนและหน่วยงานที่ เกี่ยวข้อง เกี่ยวกับรายละเอียดโครงการที่จะ เกิดขึ้นและผลกระทบที่อาจเกิดขึ้นทั้งทางตรง และทางอ้อม รวมทั้งขอบเขตการศึกษาและการ ประเมินทางเลือก - เพื่อนำข้อคิดเห็นและข้อเสนอแนะจากการรับฟัง ความคิดเห็นมาใช้ประกอบการศึกษา และการ จัดทำรายงานฯ ให้ครบถ้วน |
| | | ครั้งที่ ๒ การจัดรับฟัง ความคิดเห็น ในขั้นตอนการ ประเมินและ จัดทำรายงานฯ | - เพื่อให้เกิดการมีส่วนร่วมและการรับฟังความ คิดเห็นและข้อห่วงกังวลของกลุ่มเป้าหมายหลัก อย่างรอบด้าน |

| รายงาน | จำนวนครั้ง (อย่างน้อย) | การรับฟัง ความคิดเห็น | วัตถุประสงค์ |
|--------|---------------------------|--|---|
| | | ครั้งที่ ๓ จัดเวทีรับฟัง ความคิดเห็น เพื่อทบทวน ร่างรายงานฯ และมาตรการฯ | <ul style="list-style-type: none"> - เพื่อให้ประชาชนผู้มีส่วนได้เสีย และหน่วยงานที่เกี่ยวข้องได้ตรวจสอบความถูกต้อง และความครบถ้วนสมบูรณ์ของร่างรายงานฯ - เพื่อนำเสนอข้อมูล ข้อเท็จจริง และข้อคิดเห็นเพิ่มเติม ต่อร่างรายงานฯ ดังกล่าว - นำข้อคิดเห็นและข้อเสนอแนะที่ได้จากการรับฟังความคิดเห็นให้นำมาปรับปรุงร่างรายงานฯ และมาตรการฯ และจะต้องผนวกไว้เป็นส่วนหนึ่งของรายงานฯ |

หมายเหตุ: ผู้ที่รับผิดชอบจัดทำรายงานฯ จะต้องเข้าพื้นที่โครงการเพื่อเตรียมการก่อนการรับฟังความคิดเห็น (Preparation Process)

การเก็บรวบรวม ใช้และเปิดเผยข้อมูลส่วนบุคคลในกระบวนการมีส่วนร่วมของประชาชน

๑. การเก็บรวบรวม ใช้และเปิดเผยข้อมูลส่วนบุคคลในกระบวนการมีส่วนร่วมของประชาชนเพื่อประกอบการจัดทำรายงานการประเมินผลกระทบสิ่งแวดล้อม เป็นการดำเนินการตามกฎหมายว่าด้วยการส่งเสริมและรักษาคุณภาพสิ่งแวดล้อมแห่งชาติ ซึ่งถือเป็นเครื่องมือในการคุ้มครองป้องกันผลกระทบต่อทรัพยากรธรรมชาติ คุณภาพสิ่งแวดล้อม สุขภาพ อนามัย คุณภาพชีวิต และส่วนได้เสียอื่นใดของประชาชนและชุมชน จากการดำเนินโครงการ กิจกรรม หรือการดำเนินการ ด้รับยกเว้นไม่ต้องขอรับความยินยอมจากเจ้าของข้อมูลส่วนบุคคลก่อนทำการเก็บรวบรวมข้อมูลส่วนบุคคลตามกฎหมายว่าด้วยการคุ้มครองข้อมูลส่วนบุคคล^๕ อย่างไรก็ตามผู้ดำเนินการหรือผู้ที่รับผิดชอบจัดทำรายงานฯ ยังมีหน้าที่ต้องปฏิบัติตามบัญญัติอื่นที่เกี่ยวข้องตามกฎหมายว่าด้วยการคุ้มครองข้อมูลส่วนบุคคล เช่น การแจ้งรายละเอียดให้เจ้าของข้อมูลส่วนบุคคลทราบก่อนหรือในขณะทำการเก็บรวบรวมข้อมูลส่วนบุคคลตามมาตรา ๒๓ การเก็บรวบรวม ใช้ หรือเปิดเผยข้อมูลส่วนบุคคลตามวัตถุประสงค์ที่ได้แจ้งเจ้าของข้อมูลส่วนบุคคลตามมาตรา ๒๑ การเก็บรวบรวมข้อมูลส่วนบุคคลเพียงเท่าที่จำเป็นภายใต้วัตถุประสงค์อันชอบด้วยกฎหมายของผู้ควบคุมข้อมูลส่วนบุคคลตามมาตรา ๒๒ โดยเฉพาะในกรณีของข้อมูลตามมาตรา ๒๖ ที่กฎหมายมุ่งให้ความคุ้มครองมากเป็นพิเศษ การจัดให้มีมาตรการรักษาความมั่นคงปลอดภัยที่เหมาะสม

^๕ อ้างอิงจากหนังสือคณะกรรมการเฉพาะกิจตอบข้อหารือ และให้คำแนะนำหน่วยงานของรัฐเพื่อรองรับการบังคับใช้พระราชบัญญัติคุ้มครองข้อมูลส่วนบุคคล พ.ศ. ๒๕๖๒ เรื่อง ขอรหัสหรือการปฏิบัติตามพระราชบัญญัติคุ้มครองข้อมูลส่วนบุคคล พ.ศ. ๒๕๖๒ ในกระบวนการประเมินผลกระทบสิ่งแวดล้อม

ตามมาตรา ๓๗ (๑) เป็นต้น อนึ่ง เพื่อให้ประชาชนมีความเข้าใจในบทบาทของตนต่อกระบวนการมีส่วนร่วมของประชาชน ผู้ดำเนินการหรือผู้ที่รับผิดชอบจัดทำรายงานฯ จะต้องแจ้งข้อมูลเกี่ยวกับสิทธิ ประโยชน์ ข้อดี และข้อเสียในการเข้าร่วม/ไม่เข้าร่วมกระบวนการรับฟังความคิดเห็นให้ประชาชนทราบด้วย

๒. ในการจัดวางเอกสารสรุปผลการจัดกระบวนการมีส่วนร่วมของประชาชน เพื่อเผยแพร่ในระหว่างหรือเมื่อเสร็จสิ้นกระบวนการมีส่วนร่วมของประชาชน ขอให้คำนึงถึงการคุ้มครองข้อมูลส่วนบุคคลของผู้มีส่วนได้เสียด้วย

เทคนิคการมีส่วนร่วมของประชาชน

วิธีการรับฟังความคิดเห็นของประชาชน อาจใช้วิธีการอย่างหนึ่งหรือหลายอย่าง ดังต่อไปนี้^๖

๑) การสำรวจความคิดเห็น

๑.๑ การสัมภาษณ์รายบุคคล

๑.๒ การเปิดให้แสดงความคิดเห็นทางไปรษณีย์ ทางโทรศัพท์หรือโทรสาร ทางระบบเครือข่ายสารสนเทศ หรือทางอื่นใด

๑.๓ การเปิดโอกาสให้ประชาชนมารับข้อมูลและแสดงความคิดเห็นต่อหน่วยงานของรัฐที่รับผิดชอบโครงการ

๑.๔ การสนทนากลุ่มย่อย

๒) การประชุมหารือ

๒.๑ การประชาพิจารณ์

๒.๒ การอภิปรายสาธารณะ

๒.๓ การแลกเปลี่ยนข้อมูลข่าวสาร

๒.๔ การประชุมเชิงปฏิบัติการ

๒.๕ การประชุมระดับตัวแทนของกลุ่มบุคคลที่เกี่ยวข้องหรือมีส่วนได้เสีย

๓) วิธีการอื่นที่สำนักงานปลัดสำนักนายกรัฐมนตรีกำหนด

ทั้งนี้ ที่ผ่านมามีหลายหน่วยงานได้รวบรวมเทคนิคและวิธีการการมีส่วนร่วมของประชาชนต่างๆ ซึ่งรายละเอียดวิธีการดำเนินงาน สถานการณ์ที่ควรนำมาใช้และเงื่อนไขสำคัญที่ทำให้การดำเนินงานประสบความสำเร็จสามารถศึกษาได้จากตัวอย่างแนวทางการประยุกต์ใช้เทคนิคการมีส่วนร่วมในการบริหารโครงการในภาพรวมของมูลนิธิปริญญาโทนักบริหารรัฐกิจ มหาวิทยาลัยธรรมศาสตร์ พ.ศ. ๒๕๕๖ รายละเอียดตามภาคผนวก ก

^๖ ระเบียบสำนักนายกรัฐมนตรีว่าด้วยการรับฟังความคิดเห็นของประชาชน พ.ศ. ๒๕๔๘

ในกรณีที่เกิดสถานการณ์ที่ไม่สามารถจัดกิจกรรมการรวมกลุ่มได้ เช่น โรคระบาด ภัยพิบัติทางธรรมชาติ เป็นต้น ผู้ที่รับผิดชอบจัดทำรายงานฯ สามารถเลือกใช้รูปแบบการสื่อสารหรือการประชุมผ่านสื่ออิเล็กทรอนิกส์ได้ ทั้งนี้ จะต้องหาหรือหน่วยงานที่เกี่ยวข้อง และ/หรือผู้นำชุมชนในพื้นที่ศึกษาเกี่ยวกับรูปแบบ ความเหมาะสมของการใช้วิธีดังกล่าว ก่อนการรับฟังความคิดเห็นและสรุปผลการดำเนินการเสนอไว้ในรายงานการประเมินผลกระทบสิ่งแวดล้อมด้วย

การนำเสนอข้อมูลการมีส่วนร่วมของประชาชน

การจัดทำข้อมูลสรุปผลการดำเนินการมีส่วนร่วมของประชาชนเพื่อเสนอในรายงานการประเมินผลกระทบสิ่งแวดล้อม ผู้ที่รับผิดชอบจัดทำรายงานฯ จะต้องแสดงรายละเอียดอย่างน้อย ดังนี้

๑. ขอบเขตการที่ศึกษา โดยเน้นพื้นที่อ่อนไหว เช่น ศาสนสถาน โรงเรียน สถานที่ราชการ อุทยานแห่งชาติ ค่ายทหาร สถานชุกต รวมถึงชุมชนตามทิศทางลม ชุมชนที่เก็บตัวอย่างด้านสิ่งแวดล้อม ชุมชนจุดที่มีมลพิษสูงสุด เป็นต้น

๒. การวิเคราะห์กลุ่มผู้มีส่วนได้เสียหรือกลุ่มเป้าหมาย

๓. กรณีที่จะใช้แบบสำรวจหรือแบบสอบถามในการรับฟังความคิดเห็น ให้แสดงข้อมูลการกำหนดขนาดตัวอย่างในแต่ละชุมชนหรือกลุ่มผู้มีส่วนได้เสียตามพื้นที่ศึกษาของโครงการ โดยให้แสดงสูตรหรือวิธีการคำนวณให้เป็นไปตามระเบียบวิธีวิจัยทางด้านสังคมศาสตร์ และให้อธิบายวิธีการคัดเลือกตัวอย่างที่แสดงให้เห็นว่าทุกหน่วยประชากรมีโอกาสในการได้เข้ามามีส่วนร่วมของประชาชนอย่างเท่าเทียมกันและไม่มีอคติ อนึ่ง กรณีผู้มีส่วนได้เสียที่เป็นผู้ได้รับผลกระทบโดยตรงไม่ได้ตอบแบบสำรวจหรือแบบสอบถามกลับมา ผู้ที่รับผิดชอบจัดทำรายงานฯ สามารถติดตามหรือใช้วิธีอื่นที่มีความเหมาะสมเพื่อให้ได้ความคิดเห็น โดยให้แสดงหลักฐานเชิงประจักษ์ในการดำเนินการไว้ในรายงานฯ เพื่อเสนอคชก. พิจารณา

๔. แสดงข้อมูลเปรียบเทียบการดำเนินการมีส่วนร่วมของประชาชนของโครงการกับหลักเกณฑ์การจัดการมีส่วนร่วมของประชาชนตามแนวทางของสำนักงานนโยบายและแผนทรัพยากรธรรมชาติและสิ่งแวดล้อม ดังตัวอย่างตามแบบในภาคผนวก ข

๕. ผลการรับฟังความคิดเห็น ผู้ที่รับผิดชอบจัดทำรายงานฯ จะต้องรวบรวม และเสนอข้อมูลที่เป็นข้อคิดเห็น ข้อเสนอแนะ หรือข้อห่วงกังวลของประชาชนและผู้มีส่วนได้เสีย ตลอดจนการประเมินผลกระทบสิ่งแวดล้อม และการกำหนดมาตรการป้องกัน และแก้ไขผลกระทบสิ่งแวดล้อม และมาตรการติดตามตรวจสอบผลกระทบสิ่งแวดล้อม หรือการตอบสนองหรือแก้ไขปัญหาของโครงการ ในประเด็นข้อคิดเห็น ข้อเสนอแนะหรือข้อห่วงกังวลที่ได้รับ ทั้งนี้ ให้สรุปข้อมูลการนำข้อห่วงกังวลหรือข้อเสนอแนะของประชาชน ไปพิจารณาประกอบการประเมินผลกระทบสิ่งแวดล้อม และการกำหนดมาตรการป้องกัน และแก้ไขผลกระทบสิ่งแวดล้อมหรือมาตรการติดตามตรวจสอบผลกระทบสิ่งแวดล้อมของโครงการ ดังตัวอย่างตารางสรุปในภาคผนวก ค โดยรายละเอียดเกี่ยวกับการดำเนินงาน เช่น เทคนิค วิธีการ วัน เวลา สถานที่ ผู้เข้าร่วม เป็นต้น ให้เสนอไว้ในภาคผนวกของรายงานการประเมินผลกระทบสิ่งแวดล้อม

๖. เนื่องจากรายงานการประเมินผลกระทบสิ่งแวดล้อม รวมถึงข้อมูลการจัดการมีส่วนร่วมของประชาชนเป็นข้อมูลข่าวสารของทางราชการที่ต้องจัดไว้ให้ประชาชนตรวจดูได้ ดังนั้น การนำเสนอข้อมูลการมีส่วนร่วมของประชาชนในรายงานการประเมินผลกระทบสิ่งแวดล้อม ผู้ดำเนินการและผู้รับผิดชอบจัดทำรายงานฯ จะต้องคำนึงถึงหลักการคุ้มครองข้อมูลส่วนบุคคลที่อาจปรากฏในรายงานฯ โดยไม่แสดงข้อมูลส่วนบุคคลที่ระบถึงตัวตนของผู้ให้ข้อมูลได้ เช่น ชื่อ-สกุล รูปภาพ ที่อยู่ เบอร์ติดต่อ อีเมล เป็นต้น รวมทั้งข้อมูลอ่อนไหว เช่น ข้อมูลสุขภาพ เป็นต้น

๗. รายงานการประเมินผลกระทบสิ่งแวดล้อมที่มีความจำเป็นต้องแสดงข้อมูลส่วนบุคคลไว้เพื่อประกอบการประเมินผลกระทบสิ่งแวดล้อม เมื่อเสนอให้สำนักงานนโยบายและแผนทรัพยากรธรรมชาติและสิ่งแวดล้อม หรือหน่วยงานของรัฐที่ได้รับมอบหมายการพิจารณารายงานฯ และอยู่ในระหว่างการพิจารณาของ คชก. ยังไม่ควรปกปิดข้อมูลส่วนบุคคลในรายงานฯ อย่างไรก็ตาม เมื่อรายงานฯ ดังกล่าวผ่านกระบวนการพิจารณาแล้ว ในขั้นตอนจัดทำรายงานฉบับสมบูรณ์เพื่อเผยแพร่ต่อสาธารณะ ผู้ที่รับผิดชอบจัดทำรายงานฯ ต้องทำการปกปิดข้อมูลส่วนบุคคลในรายงานฉบับสมบูรณ์ที่จะเผยแพร่ต่อสาธารณะด้วย

ภาคผนวก ก

แนวทางการประยุกต์ใช้เทคนิคการมีส่วนร่วมในการบริหารโครงการในภาพรวม

| เทคนิค | ขั้นตอน | | | | | |
|--------------------------------------|------------------------------|---------------------------------|---------------------------------|--------------------------------------|--|--|
| | (๑) การริเริ่ม โครงการ | (๒) การ ออกแบบ โครงการ | (๓) การ วางแผน โครงการ | (๔) การ ควบคุม ติดตาม ผล | (๕) การ ประเมินและ ตรวจสอบ โครงการ | (๖) การตัดสินใจ เกี่ยวกับ อนาคต ของ โครงการ |
| • เวทีสาธารณะ | • | | | | | • |
| • การพบปะแบบ ไม่เป็นทางการ | • | | | • | • | • |
| • คณะทำงานเพื่อ แลกเปลี่ยนข้อมูล | • | | • | | • | |
| • การประชุม เชิงปฏิบัติการ | • | • | • | • | • | • |
| • คณะที่ปรึกษา | • | • | • | • | • | • |
| • การสัมภาษณ์ รายบุคคล | • | | | | • | • |
| • การสนทนา กลุ่มย่อย | • | • | • | | • | • |
| • การแสดงความคิดเห็น ผ่านเว็บไซต์ | • | | | | • | • |
| • การสำรวจ ความคิดเห็น | • | | • | | • | • |
| • สายด่วนสายตรง | • | | | | • | |

| เทคนิค | ขั้นตอน | | | | | |
|---|------------------------------|---------------------------------|---------------------------------|--------------------------------------|--|--|
| | (๑) การริเริ่ม โครงการ | (๒) การ ออกแบบ โครงการ | (๓) การ วางแผน โครงการ | (๔) การ ควบคุม ติดตาม ผล | (๕) การ ประเมินและ ตรวจสอบ โครงการ | (๖) การตัดสินใจเกี่ยวกับ อนาคต ของ โครงการ |
| • การปรึกษาหารือ อย่างเป็นทางการ (ประชาพิจารณ์) | • | | | | • | • |
| • เอกสารข้อเท็จจริง | • | | • | | • | • |
| • จดหมายข่าว | • | | | • | • | |
| • รายงานการศึกษา | • | • | • | | • | |
| • ทัศนศึกษา | • | | • | • | • | |
| • การจัดตั้งศูนย์ ข้อมูลข่าวสาร | • | | • | • | • | |
| • การแถลงข่าว | • | • | | | • | • |
| • เวทีนำเสนอข้อมูล | • | | • | • | • | • |
| • การสื่อสารผ่าน วิทยุกระจายเสียง | • | | | • | • | • |
| • การจัดสัมมนา ทางวิชาการให้แก่ สื่อมวลชน | • | | • | • | • | |
| • หอกระจาย ข่าวชุมชน | • | | | • | • | |
| • ทัศนศึกษา/ เยี่ยมชมโครงการ | • | | | • | • | • |

| เทคนิค | ขั้นตอน | | | | | |
|--|------------------------------|---------------------------------|---------------------------------|--------------------------------------|--|--|
| | (๑) การริเริ่ม โครงการ | (๒) การ ออกแบบ โครงการ | (๓) การ วางแผน โครงการ | (๔) การ ควบคุม ติดตาม ผล | (๕) การ ประเมินและ ตรวจสอบ โครงการ | (๖) การตัดสินใจเกี่ยวกับ อนาคต ของ โครงการ |
| • การนำเสนอ | • | • | • | • | • | • |
| • การชี้แจงประชาชน ในการประชุมของ ราชการ | • | • | • | • | • | • |

ที่มา: ปรับปรุงมาจากคู่มือการมีส่วนร่วมของประชาชนของมูลนิธิปริญญาโทนักบริหารรัฐกิจ, มหาวิทยาลัยธรรมศาสตร์ ๒๕๕๖

หมายเหตุ: ขั้นตอนที่ (๖) การตัดสินใจเกี่ยวกับอนาคตของโครงการ ในกรณีสำหรับการมีส่วนร่วมของประชาชนในโครงการขนาดใหญ่

ภาคผนวก ข

ตัวอย่างการแสดงผลเปรียบเทียบการดำเนินการมีส่วนร่วมของประชาชนของ
โครงการกับหลักเกณฑ์การจัดการมีส่วนร่วมของประชาชน
ในขั้นตอนการจัดทำรายงานการประเมินผลกระทบสิ่งแวดล้อม

| หลักเกณฑ์การจัดการ มีส่วนร่วมของประชาชน | การดำเนินการ ของโครงการ | วันที่ดำเนินการ | หมายเหตุ (กรณีไม่ได้ดำเนินการ โปรดระบุเหตุผล) |
|--|----------------------------|-----------------|---|
| กรณีโครงการที่ต้องจัดทำรายงานผลกระทบสิ่งแวดล้อมเบื้องต้น (IEE) | | | |
| ๑. การเตรียมการก่อนการรับฟัง ความคิดเห็น (Preparation Process) ให้ข้อมูลโครงการกับประชาชน ประสานงานและให้ข้อมูลโครงการ แก่ผู้นำชุมชนและหน่วยงาน | | | |
| ๒. การจัดกระบวนการมีส่วนร่วม ของประชาชน ในระหว่างการจัดทำรายงาน ผู้ที่ รับผิดชอบจัดทำรายงานฯ จะต้อง เปิดโอกาสให้ประชาชนในพื้นที่ และหน่วยงานที่เกี่ยวข้องให้ความ เห็นในประเด็นที่เป็นข้อห่วงกังวล อย่างน้อย ๑ ครั้ง | | | |
| กรณีโครงการที่ต้องจัดทำรายงานการประเมินผลกระทบสิ่งแวดล้อม (EIA) | | | |
| ๑. การเตรียมการก่อนการรับฟัง ความคิดเห็น (Preparation Process) ๑) การให้ข้อมูลกับประชาชน (Public Information) ในประเด็น รายละเอียดโครงการและกติกาการ รับฟังความคิดเห็นของโครงการ | | | |

| หลักเกณฑ์การจัดการ มีส่วนร่วมของประชาชน | การดำเนินการ ของโครงการ | วันที่ดำเนินการ | หมายเหตุ (กรณีไม่ได้ดำเนินการ โปรดระบุเหตุผล) |
|---|----------------------------|-----------------|---|
| <p>๒) วิเคราะห์ผู้มีส่วนได้เสีย (Stakeholder Analysis)</p> <p>๓) ปรึกษาหารือเกี่ยวกับวัน เวลา สถานที่และรูปแบบการจัดรับฟังความคิดเห็น</p> | | | |
| <p>๒. การจัดกระบวนการมีส่วนร่วมของประชาชน อย่างน้อย ๒ ครั้ง</p> <p>๑) การรับฟังความคิดเห็นครั้งที่ ๑ การรับฟังความคิดเห็นต่อร่างข้อเสนอโครงการรายละเอียดโครงการ ขอบเขตการศึกษา และการประเมินทางเลือกโครงการ</p> <p>๒) การรับฟังความคิดเห็นครั้งที่ ๒ การรับฟังความคิดเห็นต่อการจัดทำร่างรายงานและมาตรการป้องกันและแก้ไขผลกระทบสิ่งแวดล้อมและมาตรการติดตามตรวจสอบผลกระทบสิ่งแวดล้อม</p> | | | |
| <p>๓. การวางเอกสารที่เกี่ยวข้องไว้ในสถานที่สาธารณะ รวมทั้งอาจเผยแพร่ผ่านทางเว็บไซต์ และแจ้งช่องทาง/ระยะเวลาการเผยแพร่</p> | | | |
| <p>กรณีรายงานการประเมินผลกระทบสิ่งแวดล้อมสำหรับโครงการ กิจการหรือการดำเนินการที่อาจมีผลกระทบต่อทรัพยากรธรรมชาติ คุณภาพสิ่งแวดล้อม สุขภาพ อนามัย คุณภาพชีวิตของประชาชนในชุมชนอย่างรุนแรง (EHIA)</p> | | | |
| <p>๑. การเตรียมการก่อนการรับฟังความคิดเห็น (Preparation Process)</p> | | | |

| หลักเกณฑ์การจัดการ มีส่วนร่วมของประชาชน | การดำเนินการ ของโครงการ | วันที่ดำเนินการ | หมายเหตุ (กรณีไม่ได้ดำเนินการ โปรดระบุเหตุผล) |
|---|----------------------------|-----------------|---|
| <p>๑) การให้ข้อมูลกับประชาชน (Public Information) ในประเด็น รายละเอียดโครงการและกติกากการ รับฟังความคิดเห็นของโครงการ</p> <p>๒) วิเคราะห์ผู้มีส่วนได้เสีย (Stakeholder Analysis)</p> <p>๓) ปรึกษาหารือเกี่ยวกับวัน เวลา สถานที่และรูปแบบการจัดรับฟังความคิดเห็น</p> | | | |
| <p>๒. การจัดกระบวนการมีส่วนร่วมของประชาชน อย่างน้อย ๓ ครั้ง</p> <p>๑) การรับฟังความคิดเห็นครั้งที่ ๑ การจัดเวทีรับฟังความคิดเห็น เพื่อกำหนดขอบเขต และแนวทางการประเมินผลกระทบสิ่งแวดล้อม</p> <p>๒) การรับฟังความคิดเห็นครั้งที่ ๒ การจัดเวทีรับฟังความคิดเห็น ในขั้นตอนการประเมินและจัดทำรายงานฯ</p> <p>๓) การรับฟังความคิดเห็นครั้งที่ ๓ การจัดเวทีรับฟังความคิดเห็น เพื่อทบทวนร่างรายงานฯ และมาตรการฯ</p> | | | |
| <p>๓. การวางเอกสารที่เกี่ยวข้อง ในสถานที่สาธารณะหรือจุดที่ประชาชนหรือผู้มีส่วนได้ส่วนเสีย เข้าถึงและพบเห็นได้โดยง่ายรวมทั้งอาจเผยแพร่ผ่านทางเว็บไซต์ และแจ้งช่องทาง/การเผยแพร่</p> | | | |

หมายเหตุ หลักเกณฑ์การจัดการมีส่วนร่วมของประชาชนสามารถเพิ่มเติมรายละเอียดให้มากกว่าตัวอย่างในตารางนี้ได้ โดยพิจารณาจากหัวข้อหลักเกณฑ์การจัดการมีส่วนร่วมของประชาชนในขั้นตอนการจัดทำรายงานการประเมินผลกระทบสิ่งแวดล้อม

ภาคผนวก ค

ตัวอย่างตารางสรุปข้อมูลการนำข้อห่วงกังวล/ข้อเสนอแนะของประชาชนไปพิจารณา
ประกอบการประเมินผลกระทบสิ่งแวดล้อมและกำหนดมาตรการของโครงการ

| ข้อห่วงกังวล/ข้อเสนอแนะ | การประเมินผลกระทบ | มาตรการฯ ของโครงการ |
|-------------------------|-------------------|---------------------|
| | | |
| | | |
| | | |
| | | |
| | | |

บรรณานุกรม

มูลนิธิปริญญาโทนักบริหารรัฐกิจ มหาวิทยาลัยธรรมศาสตร์, คู่มือการมีส่วนร่วมของประชาชน, ๒๕๕๖

พันธมิตรการพัฒนาลุ่มน้ำโขงเพื่อสิ่งแวดล้อม, แนวปฏิบัติระดับภูมิภาค สำหรับการมีส่วนร่วมของประชาชนในการวิเคราะห์ผลกระทบสิ่งแวดล้อม, ๒๕๖๐

ศูนย์บริการประชาชน สำนักงานปลัดสำนักนายกรัฐมนตรี, คู่มือการปฏิบัติงานตามระเบียบสำนักนายกรัฐมนตรีว่าด้วยการรับฟังความคิดเห็นของประชาชน พ.ศ. ๒๕๔๘ ของเจ้าหน้าที่ของรัฐ, ๒๕๔๘

สำนักงานนโยบายและแผนทรัพยากรธรรมชาติและสิ่งแวดล้อม, แนวทางการมีส่วนร่วมของประชาชนและการประเมินผลกระทบสิ่งแวดล้อมทางสังคมในการวิเคราะห์ผลกระทบสิ่งแวดล้อม, ๒๕๔๙

สำนักงานคณะกรรมการพัฒนาระบบราชการ, การบริหารราชการแบบมีส่วนร่วม : เทคนิควิธีการและการนำไปสู่การปฏิบัติ, ๒๕๖๐

คณาจค์ คันธมธูรพจน์ และคณะ, โครงการแนวทางการวิเคราะห์ผู้มีส่วนได้เสียเพื่อสร้างการมีส่วนร่วมของประชาชนในการประเมินผลกระทบสิ่งแวดล้อมที่เหมาะสมกับบริบทการพัฒนาเศรษฐกิจของประเทศไทย (รายงานการวิจัย). นครปฐม: มหาวิทยาลัยมหิดล, สนับสนุนทุนโดยสำนักงานปลัดกระทรวงการอุดมศึกษาวิทยาศาสตร์ วิจัยและนวัตกรรม, ๒๕๖๖

ประกาศสำนักงานนโยบายและแผนทรัพยากรธรรมชาติและสิ่งแวดล้อม เรื่อง แนวทางการประเมินผลกระทบสิ่งแวดล้อมด้านสุขภาพ



โดยที่เป็นการสมควร กำหนดแนวทางการประเมินผลกระทบสิ่งแวดล้อมด้านสุขภาพ เพื่อใช้เป็นแนวทางประกอบการดำเนินการจัดทำรายงานการประเมินผลกระทบสิ่งแวดล้อม

อาศัยอำนาจตามความในข้อ ๕ (๑) (ค) แห่งประกาศกระทรวงทรัพยากรธรรมชาติและสิ่งแวดล้อม เรื่อง กำหนดโครงการ กิจการ หรือการดำเนินการ ซึ่งต้องจัดทำรายงานการประเมินผลกระทบสิ่งแวดล้อม และหลักเกณฑ์ วิธีการ และเงื่อนไขในการจัดทำรายงานการประเมินผลกระทบสิ่งแวดล้อม ลงวันที่ ๑๙ พฤศจิกายน ๒๕๖๑ ซึ่งแก้ไขเพิ่มเติมโดยประกาศกระทรวงทรัพยากรธรรมชาติและสิ่งแวดล้อม เรื่อง กำหนดโครงการ กิจการ หรือการดำเนินการ ซึ่งต้องจัดทำรายงานการประเมินผลกระทบสิ่งแวดล้อม และหลักเกณฑ์ วิธีการ และเงื่อนไขในการจัดทำรายงานการประเมินผลกระทบสิ่งแวดล้อม (ฉบับที่ ๕) พ.ศ. ๒๕๖๕ และข้อ ๘ (๑) (ค) แห่งประกาศกระทรวงทรัพยากรธรรมชาติและสิ่งแวดล้อม เรื่อง กำหนดโครงการ กิจการ หรือการดำเนินการที่อาจมีผลกระทบต่อทรัพยากรธรรมชาติ คุณภาพสิ่งแวดล้อม สุขภาพ อนามัย คุณภาพชีวิต ของประชาชนในชุมชนอย่างรุนแรง ซึ่งต้องจัดทำรายงานการประเมินผลกระทบสิ่งแวดล้อม และหลักเกณฑ์ วิธีการ และเงื่อนไขในการจัดทำรายงานการประเมินผลกระทบสิ่งแวดล้อม ลงวันที่ ๑๙ พฤศจิกายน ๒๕๖๑ ซึ่งแก้ไขเพิ่มเติมโดยประกาศกระทรวงทรัพยากรธรรมชาติและสิ่งแวดล้อม เรื่อง กำหนดโครงการ กิจการ หรือการดำเนินการที่อาจมีผลกระทบต่อทรัพยากรธรรมชาติ คุณภาพ สิ่งแวดล้อม สุขภาพ อนามัย คุณภาพชีวิต ของประชาชนในชุมชนอย่างรุนแรง ซึ่งต้องจัดทำรายงานการประเมินผลกระทบสิ่งแวดล้อม และหลักเกณฑ์ วิธีการ และเงื่อนไขในการจัดทำรายงานการประเมินผลกระทบสิ่งแวดล้อม (ฉบับที่ ๓) พ.ศ. ๒๕๖๕ สำนักงานนโยบายและแผนทรัพยากรธรรมชาติและสิ่งแวดล้อม จึงออกประกาศกำหนดแนวทางการประเมินผลกระทบสิ่งแวดล้อมด้านสุขภาพไว้ ดังรายละเอียดท้ายประกาศนี้

ประกาศ ณ วันที่ ๒๑ เมษายน พ.ศ. ๒๕๖๕

พิรุณ สัยยะสิทธิ์พานิช

เลขาธิการสำนักงานนโยบายและแผนทรัพยากรธรรมชาติและสิ่งแวดล้อม

ประกาศในราชกิจจานุเบกษา

เล่ม ๑๓๙ ตอนพิเศษ ๑๒๒ ง

๓๑ พฤษภาคม ๒๕๖๕



การติดตามตรวจสอบการปฏิบัติ
ตามมาตรการฯ ที่กำหนดไว้ในรายงาน
การประเมินผลกระทบสิ่งแวดล้อม

ประกาศกระทรวงทรัพยากรธรรมชาติและสิ่งแวดล้อม
เรื่อง หลักเกณฑ์ และวิธีการจัดทำรายงานผลการปฏิบัติตามมาตรการที่กำหนดไว้ใน
รายงานการประเมินผลกระทบสิ่งแวดล้อมซึ่งผู้ดำเนินการ หรือผู้ขออนุญาต
จะต้องจัดทำเมื่อได้รับอนุญาตให้ดำเนินโครงการหรือกิจการแล้ว

พ.ศ. ๒๕๖๑



โดยที่เป็นการสมควร กำหนดหลักเกณฑ์ และวิธีการจัดทำรายงานผลการปฏิบัติตาม มาตรการที่กำหนดไว้ในรายงานการประเมินผลกระทบสิ่งแวดล้อมซึ่งผู้ดำเนินการ หรือผู้ขออนุญาต จะต้องจัดทำเมื่อได้รับอนุญาตให้ดำเนินโครงการหรือกิจการแล้ว เพื่อใช้ในการติดตามตรวจสอบ ผลกระทบสิ่งแวดล้อมและพัฒนาระบบการประเมินผลกระทบสิ่งแวดล้อม

อาศัยอำนาจตามความในมาตรา ๕๑/๕ วรรคหนึ่ง แห่งพระราชบัญญัติส่งเสริมและ รักษาคุณภาพสิ่งแวดล้อมแห่งชาติ พ.ศ. ๒๕๓๕ ซึ่งแก้ไขเพิ่มเติมโดยพระราชบัญญัติส่งเสริม และรักษาคุณภาพสิ่งแวดล้อมแห่งชาติ (ฉบับที่ ๒) พ.ศ. ๒๕๖๑ รัฐมนตรีว่าการกระทรวง ทรัพยากรธรรมชาติและสิ่งแวดล้อม โดยความเห็นชอบของคณะกรรมการสิ่งแวดล้อมแห่งชาติ จึงออกประกาศไว้ ดังต่อไปนี้

ข้อ ๑ ในประกาศนี้

“โครงการหรือกิจการ” หมายความว่า โครงการ กิจการ หรือการดำเนินการใดของรัฐ หรือที่รัฐจะอนุญาตซึ่งต้องจัดทำรายงานการประเมินผลกระทบสิ่งแวดล้อม ตามที่กำหนดไว้ใน ประกาศของรัฐมนตรีโดยความเห็นชอบของคณะกรรมการสิ่งแวดล้อมแห่งชาติ

“รายงานแก้ไขเปลี่ยนแปลงโครงการหรือกิจการ” หมายความว่า รายงานการประเมิน ผลกระทบสิ่งแวดล้อมที่มีการแก้ไขหรือเปลี่ยนแปลงรายละเอียด เทคโนโลยี มาตรการป้องกัน และแก้ไขผลกระทบสิ่งแวดล้อม และมาตรการติดตามตรวจสอบผลกระทบสิ่งแวดล้อม หรือการ เปลี่ยนตัวผู้รับผิดชอบในการปฏิบัติตามมาตรการให้แตกต่างไปจากที่คณะกรรมการผู้ชำนาญการ ได้มีมติให้ความเห็นชอบไว้แล้ว แต่ไม่รวมถึงการแจ้งเปลี่ยนแปลงชื่อโครงการหรือกิจการโดย ไม่มีการแก้ไขรายละเอียดอย่างอื่น

“รายงานผลการปฏิบัติตามมาตรการ” หมายความว่า รายงานผลการปฏิบัติตาม มาตรการที่กำหนดไว้ในรายงานการประเมินผลกระทบสิ่งแวดล้อม และ/หรือรายงานแก้ไข เปลี่ยนแปลงโครงการหรือกิจการ ที่ผู้ดำเนินการหรือผู้ขออนุญาต หรือหัวหน้าหรือผู้รักษาการ แทนหัวหน้าหน่วยงานของรัฐซึ่งรับผิดชอบโครงการหรือกิจการที่ได้รับอนุญาตให้ดำเนินการแล้ว

“การอนุญาตให้ดำเนินโครงการหรือกิจการ” หมายความว่า การที่เจ้าหน้าที่ซึ่งมีอำนาจตามกฎหมาย หัวหน้า หรือผู้รักษาการแทนหัวหน้าหน่วยงานของรัฐซึ่งรับผิดชอบโครงการหรือกิจการ หรือการที่คณะกรรมการรัฐมนตรีให้ดำเนินโครงการหรือกิจการระบุนั้นไว้ในหนังสืออนุญาตให้ผู้ดำเนินการ ผู้ขออนุญาต ดำเนินการก่อสร้าง ประกอบกิจการโครงการหรือกิจการ ที่ต้องมีการจัดทำรายงานการประเมินผลกระทบสิ่งแวดล้อม หรือวันที่หัวหน้า หรือผู้รักษาการแทนหัวหน้าหน่วยงานของรัฐซึ่งรับผิดชอบโครงการหรือกิจการ หรือคณะกรรมการรัฐมนตรีให้ดำเนินโครงการหรือกิจการนั้น ทั้งนี้ ให้หมายความรวมถึงวันที่ได้รับอนุมัติ หรืออนุญาตให้แก้ไขเปลี่ยนแปลงโครงการหรือกิจการด้วย

“คณะกรรมการผู้ชำนาญการ” หมายความว่า ผู้ที่ได้รับแต่งตั้ง หรือเห็นชอบจาก คณะกรรมการสิ่งแวดล้อมแห่งชาติให้ทำหน้าที่พิจารณา รายงานการประเมินผลกระทบสิ่งแวดล้อม ทั้งที่เป็นการทำไป และในพื้นที่ใดพื้นที่หนึ่งเป็นการเฉพาะ ได้แก่ พื้นที่กรุงเทพมหานคร จังหวัดต่างๆ หรือในเขตพื้นที่ใช้มาตรการคุ้มครองสิ่งแวดล้อม เป็นต้น

“มาตรการ” หมายความว่า มาตรการป้องกันและแก้ไขผลกระทบสิ่งแวดล้อม และ/หรือมาตรการติดตามตรวจสอบผลกระทบสิ่งแวดล้อมในด้านใดด้านหนึ่ง หรือทุกด้านตามที่ คณะกรรมการผู้ชำนาญการหรือคณะกรรมการสิ่งแวดล้อมแห่งชาติให้ความเห็นชอบ หรือให้ความเห็นหรือข้อเสนอแนะ

“บุคคลที่ ๓ (Third Party)” หมายความว่า นิติบุคคลที่มีวัตถุประสงค์ในการให้คำปรึกษาเกี่ยวกับด้านสิ่งแวดล้อม หรือเป็นผู้ได้รับใบอนุญาตจัดทำรายงานการประเมินผลกระทบสิ่งแวดล้อมตามกฎหมายว่าด้วยการส่งเสริมและรักษาคุณภาพสิ่งแวดล้อมแห่งชาติ หรือเป็นผู้ขึ้นทะเบียนห้องปฏิบัติการวิเคราะห์เอกชนตามกฎหมายว่าด้วยโรงงาน หรือสถาบันการศึกษาที่มีการเรียนการสอนทางด้านสิ่งแวดล้อม และมีได้มีส่วนได้ส่วนเสียกับผู้ดำเนินการ ผู้ขออนุญาต หรือหน่วยงานของรัฐที่เป็นผู้รับผิดชอบโครงการหรือกิจการในการดำเนินโครงการหรือกิจการที่มีการจัดทำรายงานการประเมินผลกระทบสิ่งแวดล้อม และ/หรือรายงานแก้ไขเปลี่ยนแปลงโครงการหรือกิจการ

ข้อ ๒ ให้ผู้ดำเนินการ หรือผู้ขออนุญาต หัวหน้าหรือผู้รักษาการแทนหัวหน้าหน่วยงานของรัฐซึ่งรับผิดชอบโครงการหรือกิจการ เสนอรายงานผลการปฏิบัติตามมาตรการเป็นเอกสาร พร้อมกับข้อมูลที่เป็นไฟล์อิเล็กทรอนิกส์ที่บันทึกบนอุปกรณ์ตามรูปแบบที่สำนักงานนโยบายและแผนทรัพยากรธรรมชาติและสิ่งแวดล้อมกำหนด ต่อหน่วยงานของรัฐ ดังต่อไปนี้

(๑) หน่วยงานของรัฐซึ่งมีอำนาจอนุญาตตามกฎหมายให้ดำเนินโครงการหรือกิจการอันเป็นกิจกรรมหลักที่ต้องจัดทำรายงานการประเมินผลกระทบสิ่งแวดล้อม ณ สำนักงานของหน่วยงานของรัฐหรือ

(๒) สำนักงานนโยบายและแผนทรัพยากรธรรมชาติและสิ่งแวดล้อม สำหรับโครงการหรือกิจการของหน่วยงานของรัฐ โครงการหรือกิจการของหน่วยงานของรัฐร่วมกับเอกชนตามกฎหมายไม่ว่าจะต้องได้รับความเห็นชอบจากคณะรัฐมนตรีหรือไม่ก็ตาม ทั้งนี้ เฉพาะกรณีโครงการหรือกิจการที่ไม่มีหน่วยงานซึ่งมีอำนาจอนุญาตตามกฎหมาย

ข้อ ๓ ความถี่ และช้อยกเว้นในการเสนอรายงานผลการปฏิบัติตามมาตรการตามข้อ ๒ ให้เป็นไป ดังนี้

(๑) ในกรณีคณะกรรมการผู้ชำนาญการกำหนดระยะเวลาในการปฏิบัติตามมาตรการไว้ปีละ ๑ ครั้ง ให้เสนอรายงานผลการปฏิบัติตามมาตรการของช่วงเดือนมกราคมถึงเดือนธันวาคม ภายในเดือนมกราคมของปีถัดไป

(๒) ในกรณีคณะกรรมการผู้ชำนาญการกำหนดระยะเวลาในการปฏิบัติตามมาตรการไว้ ๒ ครั้งต่อปี ให้เสนอรายงานผลการปฏิบัติตามมาตรการของช่วงเดือนมกราคมถึงเดือนมิถุนายน ภายในเดือนกรกฎาคม และเสนอรายงานผลการปฏิบัติตามมาตรการของช่วงเดือนกรกฎาคมถึงเดือนธันวาคม ภายในเดือนมกราคมของปีถัดไป

(๓) ในกรณีคณะกรรมการผู้ชำนาญการไม่ได้กำหนดระยะเวลาในการปฏิบัติตามมาตรการเอาไว้ ให้เสนอรายงานผลการปฏิบัติตามมาตรการตาม (๒)

(๔) ในกรณีโครงการหรือกิจการเริ่มต้นดำเนินการในช่วงระยะก่อสร้าง หรือช่วงระยะดำเนินการ หรือช่วงเวลาตามที่กำหนดไว้ในรายงานการประเมินผลกระทบสิ่งแวดล้อม และ/หรือรายงานแก้ไขเปลี่ยนแปลงโครงการหรือกิจการซึ่งเป็นช่วงเวลาคาบเกี่ยวที่จะต้องเสนอรายงานผลการปฏิบัติตามมาตรการ ให้ดำเนินการ ดังนี้

๔.๑) กรณีมาตรการระบุช่วงเวลาในการติดตามตรวจวัดคุณภาพสิ่งแวดล้อมไว้ อย่างชัดเจน ให้ตรวจวัดคุณภาพสิ่งแวดล้อมตามช่วงเวลาที่มาตราการกำหนด และหากพบว่ามีพารามิเตอร์ใด ซึ่งกำหนดให้ต้องตรวจวิเคราะห์หามีค่าเกินค่าที่กำหนดไว้ในรายงานการประเมินผลกระทบสิ่งแวดล้อมและ/หรือรายงานแก้ไขเปลี่ยนแปลงโครงการหรือกิจการและ/หรือเกินค่ามาตรฐานที่เกี่ยวข้อง ให้เสนอรายงานผลการปฏิบัติตามมาตรการ ตามที่กำหนดไว้ใน (๑) หรือ (๒) แล้วแต่กรณี

๔.๒) กรณีผลการตรวจวัดคุณภาพสิ่งแวดล้อม ตามข้อ ๔.๑) ไม่มีพารามิเตอร์ใดเกินค่าที่กำหนดไว้ในรายงานการประเมินผลกระทบสิ่งแวดล้อมและ/หรือรายงานแก้ไขเปลี่ยนแปลงโครงการหรือกิจการ และ/หรือไม่มีพารามิเตอร์ใดเกินค่ามาตรฐานที่เกี่ยวข้องให้เลื่อนการเสนอรายงานผลการปฏิบัติตามมาตรการครั้งนั้นออกไปและเสนอผลการตรวจวัดที่โดยรวมไว้ในรายงานที่จะนำเสนอในรอบถัดไป ตาม (๑) หรือ (๒) แล้วแต่กรณี โดยให้แยกส่วนให้ชัดเจนพร้อมกับให้ระบุเหตุผลของการดำเนินการดังกล่าวประกอบไว้ในรายงานด้วย

๔.๓) กรณีในมาตรการไม่ได้ระบุช่วงเวลาการติดตามตรวจวัดคุณภาพสิ่งแวดล้อมไว้อย่างชัดเจนให้เลื่อนการเสนอรายงานผลการปฏิบัติตามมาตรการครั้งนั้นออกไปและนำไปรวมไว้ในรายงานที่จะนำเสนอในรอบถัดไปตาม (๑) หรือ (๒) แล้วแต่กรณี โดยให้แยกส่วนให้ชัดเจนพร้อมกับให้ระบุเหตุผลของการดำเนินการดังกล่าวประกอบไว้ในรายงานด้วย

(๕) ในกรณีไม่สามารถเสนอรายงานผลการปฏิบัติตามมาตรการได้ภายในระยะเวลาที่กำหนดไว้ใน (๑) หรือ (๒) ให้มีหนังสือแจ้งหน่วยงานของรัฐตามข้อ ๒ แล้วแต่กรณี ภายในวันสุดท้ายของรอบที่ครบกำหนดเสนอรายงานแต่ละครั้ง พร้อมกับให้ระบุเหตุผลความจำเป็นที่ไม่สามารถเสนอรายงานได้ภายในกำหนดซึ่งเป็นปัญหาหรืออุปสรรคที่เกิดจากการจัดทำรายงานโดยให้ถือว่าเป็นคำร้องขอขยายระยะเวลาในการเสนอรายงานและให้หน่วยงานของรัฐตามข้อ ๒ ขยายระยะเวลาในการเสนอรายงานดังกล่าวได้เพียงครั้งเดียวมีระยะเวลา ๓๐ วัน นับแต่วันที่หน่วยงานของรัฐได้ประทับตราลงรับหนังสือไว้ถูกต้องครบถ้วนแล้ว

ข้อ ๔ ให้ผู้ดำเนินการ หรือผู้ขออนุญาต หัวหน้าหรือผู้รักษาการแทนหัวหน้าหน่วยงานของรัฐซึ่งรับผิดชอบโครงการหรือกิจการ เสนอรายงานผลการปฏิบัติตามมาตรการซึ่งมีรายละเอียดตามข้อ ๕ ตามขั้นตอน ดังนี้

(๑) เสนอรายงานผลการปฏิบัติตามมาตรการเป็นเอกสาร พร้อมกับข้อมูลที่เป็นไฟล์อิเล็กทรอนิกส์ที่บันทึกบนอุปกรณ์ตามรูปแบบที่สำนักงานนโยบายและแผนทรัพยากรธรรมชาติและสิ่งแวดล้อมกำหนด ในจำนวนที่เพียงพอ เพื่อจัดส่งให้กับหน่วยงานของรัฐตามข้อ ๒ (๑) หรือ (๒) แล้วแต่กรณี

(๒) เสนอรายงานผลการปฏิบัติตามมาตรการผ่านทางระบบอิเล็กทรอนิกส์ของสำนักงานนโยบายและแผนทรัพยากรธรรมชาติและสิ่งแวดล้อม โดยมีกำหนดระยะเวลาในการเสนอรายงานสำหรับแต่ละประเภทโครงการ ดังนี้

๒.๑) โครงการประเภทอุตสาหกรรม อุตสาหกรรมปิโตรเคมี โรงกลั่นน้ำมันและพลังงาน ภายในเดือนกรกฎาคมและเดือนมกราคมของปีถัดไป แล้วแต่กรณี

๒.๒) โครงการประเภทคมนาคม เหมืองแร่และสำรวจผลิตปิโตรเลียม ภายในเดือนสิงหาคมและเดือนกุมภาพันธ์ของปีถัดไป แล้วแต่กรณี

๒.๓) โครงการประเภทบริการชุมชนและที่พักอาศัย และพัฒนาแหล่งน้ำและเกษตรกรรม ภายในเดือนกันยายนและเดือนมีนาคมของปีถัดไป แล้วแต่กรณี

(๓) กรณีเจ้าของโครงการหรือกิจการมอบหมายให้บริษัทที่ปรึกษาเป็นผู้เสนอรายงานผลการปฏิบัติตามมาตรการ ให้แสดงหนังสือมอบอำนาจประกอบการเสนอรายงานด้วย

ข้อ ๕ การจัดทำรายงานผลการปฏิบัติตามมาตรการต้องเป็นไปตามหลักเกณฑ์ และวิธีการที่กำหนด ซึ่งจะต้องมีรายละเอียดไม่น้อยกว่าที่ระบุไว้ท้ายประกาศ ดังต่อไปนี้

(๑) ในกรณีผู้ดำเนินการ ผู้ขออนุญาต หรือหน่วยงานของรัฐซึ่งรับผิดชอบโครงการหรือกิจการมีศักยภาพเพียงพอที่สามารถจัดทำรายงานผลการปฏิบัติตามมาตรการของตนเองแต่การวิเคราะห์ตัวอย่างคุณภาพสิ่งแวดล้อมจะต้องให้ห้องปฏิบัติการวิเคราะห์ของทางราชการซึ่งไม่ใช่ของหน่วยงานของรัฐที่เป็นผู้รับผิดชอบโครงการ หรือห้องปฏิบัติการวิเคราะห์เอกชนที่ขึ้นทะเบียนกับหน่วยงานของรัฐที่มีอำนาจหน้าที่ตามกฎหมายหรือเป็นห้องปฏิบัติการวิเคราะห์คุณภาพสิ่งแวดล้อมที่ได้รับการรับรองมาตรฐานจากหน่วยงานของรัฐ หรือจากองค์กร/สถาบันอันเป็นที่ยอมรับในการรับรองและประเมินผลการตรวจวิเคราะห์ที่เป็นมาตรฐานสากล ดำเนินการตรวจวิเคราะห์ หรือจะว่าจ้างบุคคลที่ ๓ (Third Party) ให้เป็นผู้ดำเนินการจัดทำรายงานแทนก็ได้

(๒) รูปแบบของหน้าปกรายงานผลการปฏิบัติตามมาตรการจะต้องประกอบไปด้วยชื่อและเจ้าของโครงการหรือกิจการ สถานที่ติดต่อหมายเลขโทรศัพท์ ผู้จัดทำรายงานผลการปฏิบัติตามมาตรการ สถานที่ติดต่อ หมายเลขโทรศัพท์ เดือนที่จัดทำรายงาน ปี พ.ศ. และหนังสือรับรองการจัดทำรายงานรวมทั้งบัญชีรายชื่อเจ้าหน้าที่ผู้จัดทำตามแบบ ตต.๑

(๓) รูปแบบและลักษณะของรายงานผลการปฏิบัติตามมาตรการจะต้องประกอบไปด้วยรายละเอียดของที่ตั้งโครงการโดยสังเขป (แผนที่ และภาพ (สี) ประกอบ) การดำเนินการโดยทั่วไปโดยให้ระบุสถานภาพปัจจุบันให้ชัดเจน และให้เปรียบเทียบผลการดำเนินการจริงกับผลการประเมินผลกระทบสิ่งแวดล้อม การใช้พื้นที่ (การใช้ประโยชน์ในที่ดินโครงการ) ความเป็นมาของการจัดทำรายงานการประเมินผลกระทบสิ่งแวดล้อม และ/หรือรายงานแก้ไขเปลี่ยนแปลงโครงการหรือกิจการและครั้งที่คณะกรรมการผู้ชำนาญการหรือคณะกรรมการสิ่งแวดล้อมแห่งชาติให้ความเห็นชอบ หรือให้ความเห็นหรือข้อเสนอแนะ และแผนการดำเนินการตาม

มาตรการที่ระบุไว้ในรายงานการประเมินผลกระทบสิ่งแวดล้อม และ/หรือรายงานแก้ไขเปลี่ยนแปลงโครงการหรือกิจการ ตามแบบ ตต.๒

(๔) รูปแบบและลักษณะของการจัดทำ รวมทั้งการอธิบายเกี่ยวกับรายงานผลการปฏิบัติตามมาตรการจะต้องเป็นไปตามที่กำหนดไว้ตามแบบ ตต.๓ พร้อมกับตัวอย่างการรายงานผลการตรวจวัดคุณภาพอากาศในบรรยากาศ การตรวจวัดทิศทางลมและความเร็วลม เฉลี่ยรายชั่วโมง พร้อม Wind Rose การรายงานผลการตรวจวัดคุณภาพอากาศที่ระบายออกจากปล่อง การตรวจวัดคุณภาพอากาศในสถานประกอบการการตรวจวัดค่าความสั่นสะเทือน การตรวจวัดคุณภาพน้ำทิ้ง การตรวจวัดคุณภาพน้ำผิวดิน การตรวจวัดคุณภาพน้ำใต้ดิน การตรวจวัดคุณภาพน้ำทะเล การตรวจวัดแหล่งกักต่อน้ำพิช แหล่งกักต่อน้ำสัตว์ และสัตว์น้ำดิน การตรวจวัดระดับความดังของเสียงในชุมชน การตรวจวัดระดับความดังของเสียงในสถานประกอบการการตรวจวัดค่าความเข้มของแสงสว่างภายในสถานประกอบการ การตรวจวัดค่าความร้อนภายในสถานประกอบการ รายงานผลการตรวจสอบสภาพประจำปี และรายงานการสรุปสถิติอุบัติเหตุตามแบบ ตต.๔ ถึงแบบ ตต.๑๙

(๕) รูปแบบและลักษณะของการจัดทำ รวมทั้งการอธิบายเกี่ยวกับสรุปผลการปฏิบัติตามมาตรการ ดังนี้ คือ ๑) สรุปผลการปฏิบัติตามมาตรการป้องกันและแก้ไขผลกระทบสิ่งแวดล้อม โดยให้แสดงมาตรการที่ไม่ได้ปฏิบัติ มาตรการที่ปฏิบัติไม่ได้ มาตรการที่ปฏิบัติได้แต่ไม่มีประสิทธิภาพ และมาตรการที่ยังไม่ถึงเวลาปฏิบัติ พร้อมกับให้แสดงเหตุผลประกอบและแนวทางหรือแผนการดำเนินการเพื่อแก้ไขปัญหา/อุปสรรค ดังกล่าว ๒) สรุปผลการติดตามตรวจสอบผลกระทบสิ่งแวดล้อม ที่มีแนวโน้มจะไม่เป็นไปตามค่าที่กำหนดไว้ในรายงานการประเมินผลกระทบสิ่งแวดล้อม และ/หรือรายงานแก้ไขเปลี่ยนแปลงโครงการหรือกิจการ และ/หรือค่ามาตรฐาน หรือมีค่าไม่เป็นตามค่าที่กำหนดไว้ในรายงานการประเมินผลกระทบสิ่งแวดล้อม และ/หรือรายงานแก้ไขเปลี่ยนแปลงโครงการหรือกิจการ และ/หรือค่ามาตรฐานหรือไม่ อย่างไร หากไม่เป็นไปตามค่าที่กำหนดไว้ในรายงานการประเมินผลกระทบสิ่งแวดล้อม และ/หรือรายงานแก้ไขเปลี่ยนแปลงโครงการหรือกิจการ และ/หรือค่ามาตรฐาน ต้องวิเคราะห์หาสาเหตุและกำหนดแนวทางแก้ไข ทั้งนี้ ให้แสดงผลการตรวจวัดตามมาตรการติดตามตรวจสอบผลกระทบสิ่งแวดล้อมในรูปแบบตารางและกราฟเปรียบเทียบผลการตรวจวัดย้อนหลังอย่างน้อย ๓ ปี และ ๓) สรุปประเด็นมาตรการที่ได้ปฏิบัติโดยปรับปรุงหรือเปลี่ยนแปลงไป เนื่องจากการปฏิบัติตามมาตรการที่ผ่านมาสามารถป้องกันและแก้ไขผลกระทบสิ่งแวดล้อมได้อย่างสมบูรณ์ หรือมาตรการ

ดังกล่าวไม่มีความจำเป็นต้องปฏิบัติอีกต่อไป โดยเสนอแนะมาตรการเพิ่มเติม และมีข้อมูลต่างๆ สนับสนุนอย่างเพียงพอ ทั้งนี้ หากผู้ดำเนินการ ผู้ขออนุญาต หรือหน่วยงานของรัฐซึ่งเป็นผู้รับผิดชอบ โครงการหรือกิจการต้องการปรับเปลี่ยนมาตรการด้านสิ่งแวดล้อม หรือวิธีปฏิบัติอย่างใดอย่างหนึ่ง ต้องเสนอรายละเอียดการเปลี่ยนแปลงและประเมินผลกระทบเพิ่มเติมเพื่อเสนอให้คณะกรรมการ ผู้ชำนาญการพิจารณารายงานการประเมินผลกระทบสิ่งแวดล้อมหรือหน่วยงานที่มีอำนาจหน้าที่ ในการพิจารณาอนุมัติหรืออนุญาต แล้วแต่กรณีเพื่อให้ความเห็นชอบกับมาตรการที่จะเปลี่ยนแปลง ก่อน จึงจะสามารถเปลี่ยนแปลงมาตรการหรือวิธีการปฏิบัติดังกล่าวได้

(๖) รูปแบบและลักษณะของการจัดทำภาคผนวก จะต้องแสดงเอกสารดังต่อไปนี้ ประกอบไว้ในรายงานด้วย ได้แก่ สำเนาหนังสือเห็นชอบของโครงการหรือกิจการพร้อม มาตรการแนบท้ายที่กำหนดเป็นเงื่อนไขให้โครงการหรือกิจการต้องยึดถือปฏิบัติ สำเนา หนังสืออนุญาตการขอเปลี่ยนแปลงรายละเอียดของโครงการหรือกิจการ หรือมาตรการ (ถ้ามี) แผนภาพ หรือภาพถ่าย (สี) ที่เป็นปัจจุบัน ประกอบคำบรรยายในแต่ละมาตรการที่ดำเนินการ หรือเอกสารเกี่ยวกับการปฏิบัติตามมาตรการ ภาพถ่ายอุปกรณ์ เครื่องมือที่ใช้ในการเก็บตัวอย่าง เพื่อตรวจวิเคราะห์คุณภาพสิ่งแวดล้อม สำเนาหนังสืออนุญาต หรือขึ้นทะเบียนห้องปฏิบัติการ วิเคราะห์เอกชน สำเนาผลการวิเคราะห์จากห้องปฏิบัติการ เรื่องร้องเรียนเกี่ยวกับการดำเนิน โครงการหรือกิจการ (ถ้ามี) และสำเนาเอกสารอ้างอิงอื่นๆ

ข้อ ๖ ให้หน่วยงานของรัฐตามข้อ ๒ (๑) รวบรวมรายงานผลการปฏิบัติตามมาตรการ ภายใน ๖๐ วันนับแต่วันที่ได้รับรายงานดังกล่าวเพื่อเสนอต่อหน่วยงานของรัฐ ดังต่อไปนี้

(๑) สำนักงานทรัพยากรธรรมชาติและสิ่งแวดล้อมจังหวัดกรณีโครงการหรือกิจการ ตั้งอยู่ในจังหวัดนั้นๆ และกรณีโครงการหรือกิจการที่ต้องได้รับอนุญาตจากหน่วยงานของรัฐ ที่มีพื้นที่โครงการหรือกิจการคาบเกี่ยวกันมากกว่าหนึ่งจังหวัดขึ้นไปให้เสนอรายงานผลการ ปฏิบัติตามมาตรการกับสำนักงานทรัพยากรธรรมชาติและสิ่งแวดล้อมจังหวัดที่เป็นที่ตั้งโครงการ ตามที่เสนอไว้ในรายงานการประเมินผลกระทบสิ่งแวดล้อม และ/หรือรายงานแก้ไขเปลี่ยนแปลง โครงการหรือกิจการ

(๒) สำนักงานนโยบายและแผนทรัพยากรธรรมชาติและสิ่งแวดล้อมกรณีที่โครงการ หรือกิจการตั้งอยู่ในเขตกรุงเทพมหานคร

สำหรับกรณีโครงการหรือกิจการใดจะต้องได้รับอนุญาตจากหน่วยงานของรัฐซึ่งมี อำนาจอนุญาตตามกฎหมายมากกว่า ๑ แห่ง ให้หน่วยงานของรัฐที่มีอำนาจออกใบอนุญาต

ประกอบกิจการเป็นผู้เสนอรายงานผลการปฏิบัติตามมาตราการ และ/หรือในกรณีโครงการหรือกิจการใดประกอบไปด้วยกิจการหลายประเภท และแต่ละประเภทเข้าข่ายเป็นโครงการหรือกิจการที่ต้องจัดทำรายงานการประเมินผลกระทบสิ่งแวดล้อมสิ่งแวดล้อมเพื่อประกอบการขออนุญาต ให้หน่วยงานของรัฐที่มีอำนาจออกใบอนุญาตประกอบกิจการหลักเป็นผู้เสนอรายงานผลการปฏิบัติตามมาตราการ

สำหรับโครงการหรือกิจการที่หน่วยงานของรัฐเป็นผู้รับผิดชอบโครงการ หรือในกรณีที่เป็นโครงการหรือกิจการที่หน่วยงานของรัฐร่วมกับเอกชนตามกฎหมายไม่ว่าจะต้องได้รับความเห็นชอบจากคณะรัฐมนตรีหรือไม่ก็ตาม เฉพาะกรณีโครงการหรือกิจการที่ไม่มีหน่วยงานซึ่งมีอำนาจอนุญาตตามกฎหมาย ให้แต่ละหน่วยงานของรัฐเป็นผู้รับผิดชอบโครงการหรือกิจการเสนอรายงานผลการปฏิบัติตามมาตราการให้สำนักงานนโยบายและแผนทรัพยากรธรรมชาติและสิ่งแวดล้อม

กรณีการส่งอนุญาตหรือต่ออายุใบอนุญาตสำหรับโครงการหรือกิจการที่ต้องได้รับอนุญาตจากหน่วยงานของรัฐ ให้หน่วยงานของรัฐตามข้อ ๒ (๑) นำรายงานผลการปฏิบัติตามมาตราการไปกำหนดเป็นเงื่อนไขในการส่งอนุญาตหรือต่ออายุใบอนุญาตตามมาตรา ๕๑/๓ วรรคสอง

ให้หน่วยงานของรัฐตามข้อ ๒ (๑) รวบรวมรายชื่อผู้ร้องขอขยายระยะเวลาในการเสนอรายงานผลการปฏิบัติตามมาตราการ และรายชื่อผู้ไม่นำส่งรายงานผลการปฏิบัติตามมาตราการพร้อมระบุสาเหตุ (ถ้ามี) ภายใน ๓๐ วันนับแต่วันที่ครบกำหนดรอบการจัดส่งรายงานให้สำนักงานนโยบายและแผนทรัพยากรธรรมชาติและสิ่งแวดล้อมเพื่อเป็นข้อมูลเสนอให้เปรียบเทียบปรับตามมาตรา ๑๐๑/๒ และมาตรา ๑๑๐/๒ วรรคสอง

ข้อ ๗ ให้สำนักงานทรัพยากรธรรมชาติและสิ่งแวดล้อมจังหวัด นำรายงานผลการปฏิบัติตามมาตราการไปใช้ในการแก้ไขปัญหาสิ่งแวดล้อมที่เกิดจากการดำเนินโครงการหรือกิจการ และพัฒนาระบบการประเมินผลกระทบสิ่งแวดล้อมในเขตพื้นที่ของตนไม่ว่าสำนักงานทรัพยากรธรรมชาติและสิ่งแวดล้อมจังหวัดจะได้รับมอบหมายให้ปฏิบัติหน้าที่แทนสำนักงานนโยบายและแผนทรัพยากรธรรมชาติและสิ่งแวดล้อมเกี่ยวกับการดำเนินการเพื่อพิจารณารายงานการประเมินผลกระทบสิ่งแวดล้อมตามมาตรา ๕๐ วรรคห้าหรือไม่ก็ตาม และให้สำนักงานนโยบายและแผนทรัพยากรธรรมชาติและสิ่งแวดล้อม นำผลของรายงานการปฏิบัติตามมาตราการที่กำหนดไว้ในรายงานการประเมินผลกระทบสิ่งแวดล้อม และ/หรือรายงาน

แก้ไขเปลี่ยนแปลงโครงการหรือกิจการ ไปใช้ในการแก้ไขปัญหาลี้ภัยที่แคว้นที่เกิดจากการดำเนินโครงการหรือกิจการ และพัฒนาระบบการประเมินผลกระทบสิ่งแวดล้อมในภาพรวมของประเทศ ทั้งนี้ หน่วยงานของรัฐตามข้อ ๒ (๑) อาจมีความเห็น ข้อสังเกต หรือข้อเสนอแนะเพื่อประกอบการพิจารณาของสำนักงานทรัพยากรธรรมชาติและสิ่งแวดล้อมจังหวัด และสำนักงานนโยบายและแผนทรัพยากรธรรมชาติและสิ่งแวดล้อมไปพร้อมกับรายงานที่ได้รับรวบรวมส่งไปนั้นด้วยก็ได้

ให้สำนักงานทรัพยากรธรรมชาติและสิ่งแวดล้อมจังหวัด จัดส่งรายงานผลการปฏิบัติตามมาตรการที่ได้รับจากหน่วยงานของรัฐตามข้อ ๒ (๑) กรณีที่โครงการหรือกิจการตั้งอยู่ในพื้นที่ของตน ให้สำนักงานนโยบายและแผนทรัพยากรธรรมชาติและสิ่งแวดล้อมภายใน ๓๐ วัน นับแต่วันที่ได้รับรายงาน สำหรับกรณีโครงการหรือกิจการที่ต้องได้รับอนุญาตจากหน่วยงานของรัฐที่มีพื้นที่โครงการหรือกิจการคาบเกี่ยวกันมากกว่าหนึ่งจังหวัดขึ้นไป ให้สำนักงานทรัพยากรธรรมชาติและสิ่งแวดล้อมจังหวัดที่เป็นที่ตั้งสำนักงานของโครงการหรือกิจการเป็นผู้จัดส่งรายงานผลการปฏิบัติตามมาตรการ หรือตามที่สำนักงานทรัพยากรธรรมชาติและสิ่งแวดล้อมจังหวัดในแต่ละจังหวัดจะตกลงกันแล้วแต่กรณี

ข้อ ๘ ให้สำนักงานนโยบายและแผนทรัพยากรธรรมชาติและสิ่งแวดล้อมรวบรวมรายงานผลการปฏิบัติตามมาตรการจากหน่วยงานของรัฐตามข้อ ๒ (๑) และสำนักงานทรัพยากรธรรมชาติและสิ่งแวดล้อมจังหวัด และจัดทำรายงานผลการปฏิบัติตามมาตรการดังกล่าวในภาพรวม พร้อมข้อเสนอแนะและความเห็นเสนอต่อคณะกรรมการสิ่งแวดล้อมแห่งชาติ อย่างน้อยปีละ ๑ ครั้ง และนำความเห็นของคณะกรรมการสิ่งแวดล้อมแห่งชาติ (ถ้ามี) ไปใช้ประโยชน์ในการติดตามตรวจสอบผลกระทบสิ่งแวดล้อมและพัฒนาระบบการประเมินผลกระทบสิ่งแวดล้อม

ในกรณีที่ปรากฏว่า ผู้ดำเนินการหรือผู้ขออนุญาตผู้ใดหลีกเลี่ยงหรือมิได้ปฏิบัติตามมาตรการที่กำหนดไว้ในรายงานการประเมินผลกระทบสิ่งแวดล้อมซึ่งเป็นเงื่อนไขในการสั่งอนุญาตหรือต่ออายุใบอนุญาตตามมาตรา ๕๑/๓ ให้สำนักงานนโยบายและแผนทรัพยากรธรรมชาติและสิ่งแวดล้อม ดำเนินการ ดังนี้

(๑) เสนอแนะต่อหน่วยงานของรัฐตามข้อ ๒ (๑) สำหรับโครงการหรือกิจการที่ต้องได้รับอนุญาตจากหน่วยงานของรัฐดำเนินการให้เป็นไปตามกฎหมายของหน่วยงานของรัฐนั้นๆ เพื่อบังคับให้ผู้ดำเนินการหรือผู้ขออนุญาตปฏิบัติตามมาตรการที่กำหนดไว้ในรายงานการประเมินผลกระทบสิ่งแวดล้อมซึ่งเป็นเงื่อนไขในการสั่งอนุญาต หรือต่ออายุใบอนุญาตให้ถูกต้อง

และให้หน่วยงานของรัฐตามข้อ ๒ (๑) แจ้งผลการดำเนินการให้สำนักงานนโยบายและแผน
ทรัพยากรธรรมชาติและสิ่งแวดล้อมทราบภายในระยะเวลา ๙๐ วันนับแต่วันที่ได้รับการแจ้ง

(๒) เสนอต่อกomiteกรรมการสิ่งแวดล้อมแห่งชาติ สำหรับกรณี โครงการหรือกิจการ
ที่หน่วยงานของรัฐเป็นผู้รับผิดชอบโครงการหรือกิจการ หรือในกรณีที่เป็นโครงการหรือกิจการที่
หน่วยงานของรัฐร่วมกับเอกชนตามกฎหมาย ไม่ว่าจะต้องได้รับความเห็นชอบจากคณะรัฐมนตรี
หรือไม่ก็ตาม

ข้อ ๙ ให้บรรดาเงื่อนไขการจัดทำรายงานผลการปฏิบัติตามมาตรการป้องกันและ
แก้ไขผลกระทบสิ่งแวดล้อม และมาตรการติดตามตรวจสอบผลกระทบสิ่งแวดล้อมตามที่
คณะกรรมการผู้ชำนาญการกำหนดไว้ในคำสั่งให้ความเห็นชอบกับรายงานการประเมิน
ผลกระทบสิ่งแวดล้อมที่ได้ดำเนินการไปแล้วก่อนหน้านี้ หากระยะเวลาในการเสนอรายงานผล
การปฏิบัติตามมาตรการและวิธีการเสนอรายงานผลการปฏิบัติตามมาตรการต่อหน่วยงาน
ของรัฐแตกต่างจากที่กำหนดไว้นี้ ให้ปฏิบัติตามหลักเกณฑ์และวิธีการที่กำหนดไว้ในประกาศนี้

ข้อ ๑๐ ประกาศนี้ให้ใช้บังคับนับแต่วันถัดจากวันประกาศในราชกิจจานุเบกษา
เป็นต้นไป

ประกาศ ณ วันที่ ๑๙ พฤศจิกายน พ.ศ. ๒๕๖๑
พลเอก สุรศักดิ์ กาญจนรัตน์
รัฐมนตรีว่าการกระทรวงทรัพยากรธรรมชาติและสิ่งแวดล้อม

เอกสารท้ายประกาศ

แบบ ตต. ๑

หนังสือรับรองการจัดทำรายงานผลการปฏิบัติตามมาตรการป้องกันและแก้ไข
ผลกระทบต่อสิ่งแวดล้อมและมาตรการติดตามตรวจสอบผลกระทบต่อสิ่งแวดล้อม
โครงการ.....

วันที่.....เดือน.....พ.ศ.....

หนังสือรับรองฉบับนี้ ขอรับรองว่า
เป็นผู้จัดทำรายงานผลการปฏิบัติตามมาตรการป้องกันและแก้ไขผลกระทบต่อสิ่งแวดล้อม และ
มาตรการติดตามตรวจสอบผลกระทบต่อสิ่งแวดล้อมโครงการ.....
ตั้งอยู่เลขที่.....ถนน.....แขวง/ตำบล.....
เขต/อำเภอ.....จังหวัด.....ของ.....ฉบับประจำเดือน

- () มกราคม - มิถุนายน พ.ศ.
- () กรกฎาคม - ธันวาคม พ.ศ.
- () อื่น ๆ (ระบุ)

โดยมีคณะผู้จัดทำรายงาน ดังต่อไปนี้

| ผู้จัดทำรายงาน | ลายมือชื่อ | ตำแหน่ง |
|----------------|------------|---------|
| | | |
| | | |
| | | |

ขอแสดงความนับถือ

.....
(.....)

ตำแหน่ง
(ประทับตราหน่วยงาน)

รายงานผลการปฏิบัติตามมาตรการป้องกันและแก้ไขผลกระทบสิ่งแวดล้อม
และมาตรการติดตามตรวจสอบผลกระทบสิ่งแวดล้อม
โครงการ.....

๑. ชื่อโครงการ
- ชื่อเดิมโครงการก่อนมีการเปลี่ยนแปลง (ถ้ามี)
๒. สถานที่ตั้ง
๓. ชื่อเจ้าของโครงการ.....
๔. สถานที่ติดต่อ.....
โทรศัพท์.....โทรสาร.....
e-mail.....
๕. จัดทำโดย.....
๖. โครงการได้รับความเห็นชอบในรายงานการประเมินผลกระทบสิ่งแวดล้อม เมื่อ.....
.....
๗. โครงการได้นำเสนอรายงานผลการปฏิบัติตามมาตรการฯ ครั้งสุดท้ายเมื่อ.....
.....
๘. รายละเอียดโครงการ.....
 - ลักษณะ/ประเภทโครงการ.....
 -
 - ขนาดพื้นที่โครงการ/ระยะทาง.....
 - กิจกรรมในโครงการ (โดยสรุป)
 - * การบำบัดน้ำเสีย.....
 - * อาชีวอนามัยและความปลอดภัย.....
 - * การจัดการขยะมูลฝอย/กากของเสีย.....
 - * อื่นๆ.....
 - * เปรียบเทียบรายละเอียดการดำเนินการของโครงการที่เปลี่ยนแปลงหรือแตกต่างไปจากรายละเอียดที่เสนอไว้ในรายงานการประเมินผลกระทบสิ่งแวดล้อม

ตารางที่ ๑ แบบรายงานผลการปฏิบัติตามมาตรการป้องกันและแก้ไขผลกระทบสิ่งแวดล้อม และมาตรการติดตามตรวจสอบผลกระทบสิ่งแวดล้อม ของโครงการ.....

| มาตรการป้องกันและแก้ไข ผลกระทบสิ่งแวดล้อม และ มาตรการติดตามตรวจสอบ ผลกระทบสิ่งแวดล้อม | ผลการปฏิบัติตามมาตรการฯ | ปัญหา อุปสรรค ที่ไม่สามารถ ปฏิบัติตามมาตรการ และ แนวทางแก้ไข |
|--|--|--|
| ระบุตามที่กำหนดไว้ใน รายงานการประเมิน ผลกระทบสิ่งแวดล้อม ที่ได้รับความเห็นชอบทุกข้อ | ระบุรายละเอียดการปฏิบัติ โดยแสดงภาพถ่ายประกอบ | |

**ตัวอย่างตารางการรายงานผล
การตรวจวัดคุณภาพอากาศในบรรยากาศ**

โครงการ.....ของบริษัท.....
 จัดทำรายงานโดย.....
 ช่วงเวลาตรวจวัดระหว่างเดือน.....พ.ศ.....ถึง เดือน.....พ.ศ.....
 ตำแหน่งพิกัดของสถานีตรวจวัด.....เลขที่สถานีตรวจวัด (Station No.) :.....
 ตำแหน่งพิกัด UTM ของสถานีตรวจวัด.....ผู้ควบคุมสถานีตรวจวัด (Site Operator) :.....
 รุ่นของเครื่องมือตรวจวิเคราะห์ (Analyzer Model และ Serial No.) :

รุ่นของอุปกรณ์สอบเทียบ (Calibrator Model และ Serial No.) :.....
 รุ่น/รหัสของอุปกรณ์ Gas Cylinder ที่ใช้ในการสอบเทียบ (Calibration Gas Cylinder I.D.) :.....
 วันที่ตรวจรับรอง (Certified Date) :.....
 ความเข้มข้นที่ทำการสอบเทียบ (Concentration <ppm>) :.....
 วันหมดอายุการสอบเทียบ (Expire Date) :.....

| ช่วงเวลา * | ผลการตรวจวัด (ระบุดัชนีคุณภาพอากาศ) | | | | | | |
|---------------------------|-------------------------------------|-------|-------|-------|-------|-------|-------|
| | ว/ด/ป | ว/ด/ป | ว/ด/ป | ว/ด/ป | ว/ด/ป | ว/ด/ป | ว/ด/ป |
| ๐๐.๐๐ - ๐๑.๐๐ | | | | | | | |
| ๐๑.๐๐ - ๐๒.๐๐ | | | | | | | |
| ๐๒.๐๐ - ๐๓.๐๐ | | | | | | | |
| | | | | | | | |
| | | | | | | | |
| ๒๑.๐๐ - ๒๒.๐๐ | | | | | | | |
| ๒๒.๐๐ - ๒๓.๐๐ | | | | | | | |
| ๒๓.๐๐ - ๒๔.๐๐ | | | | | | | |
| ค่าเฉลี่ย ๒๔ ชั่วโมง | | | | | | | |
| ค่าเฉลี่ย ๑ ชั่วโมงสูงสุด | | | | | | | |
| ค่าเฉลี่ย ๑ ชั่วโมงต่ำสุด | | | | | | | |
| ค่ามาตรฐาน ๑ ชั่วโมง | | | | | | | |
| ค่ามาตรฐาน ๒๔ ชั่วโมง | | | | | | | |

หมายเหตุ : *เวลารายชั่วโมง จำนวน ๒๔ ชั่วโมง

ชื่อผู้ตรวจวัด/บริษัท.....
 ชื่อผู้บันทึก.....ชื่อผู้ตรวจสอบ/ควบคุม.....
 ชื่อบริษัทผู้ตรวจวัดและวิเคราะห์ตัวอย่าง.....ชื่อผู้วิเคราะห์.....
 เลขที่ทะเบียนผู้วิเคราะห์.....เบอร์โทรศัพท์.....

ตัวอย่างตารางการรายงานผล

การตรวจวัดทิศทางและความเร็วลมเฉลี่ยรายชั่วโมงพร้อม Wind Rose

โครงการ.....ของบริษัท.....
 จัดทำรายงานโดย.....
 ระหว่างเดือน.....พ.ศ.....ถึง เดือน.....พ.ศ.....
 สถานีตรวจวัด.....
 ตำแหน่งพิกัด UTM ของสถานี.....

| เวลา* | ว/ด/ป | | ว/ด/ป | | ว/ด/ป | | ว/ด/ป | |
|-------|-------------------------------|--------|-------------------------------|--------|-------------------------------|--------|-------------------------------|--------|
| | ความเร็ว (เมตร/ วินาที) | ทิศทาง | ความเร็ว (เมตร/ วินาที) | ทิศทาง | ความเร็ว (เมตร/ วินาที) | ทิศทาง | ความเร็ว (เมตร/ วินาที) | ทิศทาง |
| | | | | | | | | |
| | | | | | | | | |
| | | | | | | | | |
| | | | | | | | | |

หมายเหตุ : *เวลารายชั่วโมง จำนวน ๒๔ ชั่วโมง

ชื่อผู้ตรวจวัด.....
 ชื่อผู้บันทึก.....
 ชื่อผู้ควบคุม/ตรวจสอบ.....
 ชื่อบริษัทผู้ตรวจวัดและวิเคราะห์ตัวอย่าง.....
 ชื่อผู้วิเคราะห์..... เลขที่ทะเบียนผู้วิเคราะห์.....
 เบอร์โทรศัพท์.....
 ข้อสรุป ทิศทางลมส่วนใหญ่พัดมาจากทิศ.....
 ความเร็วลมส่วนใหญ่ มีค่าระหว่าง.....เมตร/วินาที
 แสดงข้อมูล Wind Rose

ตัวอย่างตารางการรายงานผล

การตรวจวัดคุณภาพอากาศระบายนจากปล่อง.....(ชื่อปล่อง).....

โครงการ.....ของบริษัท.....

จัดทำรายงานโดย.....

ระหว่างเดือน.....พ.ศ.....ถึง เดือน.....พ.ศ.....

วันที่ตรวจวัด.....

เวลาขณะเก็บตัวอย่าง.....

ข้อมูลกระบวนการผลิต

- อัตราการผลิต.....

ข้อมูลเชื้อเพลิง

- ชนิดของเชื้อเพลิง.....อัตราการใช้เชื้อเพลิง.....

ข้อมูลลักษณะของปล่อง

- ความสูงของปล่อง.....เมตร ตำแหน่งพิกัด UTM.....

- เส้นผ่านศูนย์กลางของปล่อง ณ จุดตรวจวัด.....เมตร

- อุณหภูมิภายในปล่อง.....องศาเซลเซียส ความเร็วของก๊าซภายในปล่อง.....เมตร/วินาที

- ร้อยละของออกซิเจน..... ร้อยละของความชื้น.....

| ดัชนีคุณภาพอากาศ | หน่วย | ค่าความเข้มข้น ^(๑) | | ค่ามาตรฐาน ^(๔) | อัตราการระบายจริง (กรัม/วินาที) | เกณฑ์อัตราการระบาย (กรัม/วินาที) ที่กำหนดเป็นเงื่อนไขในรายงานการประเมินฯ |
|------------------|-------|---------------------------------------|---|---------------------------|---------------------------------|--|
| | | %Actual O ₂ ^(๒) | %O ₂ ที่มาตรฐาน ^(๓) | | | |
| | | | | | | |

หมายเหตุ(๑) ค่าความเข้มข้นมลพิษที่สภาวะอากาศแห้ง ความดันมาตรฐาน ๗๖๐ มิลลิเมตรปรอท อุณหภูมิ ๒๕ องศาเซลเซียส

(๒) ค่าความเข้มข้นของมลพิษขณะตรวจวัด

(๓) ค่าความเข้มข้นของมลพิษที่ปรับตามค่ามาตรฐานที่กำหนด

(๔) ระบุค่ามาตรฐานและเอกสารอ้างอิงค่ามาตรฐาน

ชื่อผู้เก็บตัวอย่าง.....

ชื่อผู้บันทึก.....

ชื่อผู้ควบคุม/ตรวจสอบ.....

ชื่อบริษัทผู้ตรวจวัดและวิเคราะห์ตัวอย่าง.....

ชื่อผู้วิเคราะห์..... เลขที่ทะเบียนผู้วิเคราะห์..... เบอร์โทรศัพท์.....

**ตัวอย่างการรายงานผล
การตรวจวัดคุณภาพอากาศในสถานประกอบการ**

โครงการ.....ของบริษัท.....
 จัดทำรายงานโดย.....
 ระหว่างเดือน.....พ.ศ.....ถึง เดือน.....พ.ศ.....

| วัน/เดือน/ปี | ตำแหน่ง ตรวจวัด | ดัชนีคุณภาพ อากาศในสถาน ประกอบการ | หน่วย | ผลการ ตรวจวัด | ค่ามาตรฐาน* |
|--------------|--------------------|---|-------|------------------|-------------|
| | | | | | |

หมายเหตุ : * ระบุค่ามาตรฐานและเอกสารอ้างอิงค่ามาตรฐาน

ชื่อผู้ตรวจวัด/บริษัท.....
 ชื่อผู้บันทึก.....
 ชื่อผู้ตรวจสอบ/ควบคุม.....
 ชื่อบริษัทผู้ตรวจวัดและวิเคราะห์ตัวอย่าง.....
 ชื่อผู้วิเคราะห์.....เลขที่ทะเบียนผู้วิเคราะห์.....
 เบอร์โทรศัพท์.....

ตัวอย่างการรายงานผล
การตรวจวัดค่าความสิ้นสะท้อน

โครงการ.....ของบริษัท.....
จัดทำรายงานโดย.....
ระหว่างเดือน.....พ.ศ.....ถึง เดือน.....พ.ศ.....

| ตำแหน่งตรวจวัด | ผลการตรวจวัด | | |
|----------------|--------------|--|--|
| | | | |
| | | | |
| มาตรฐาน * | | | |

หมายเหตุ : * ระบุค่ามาตรฐานและเอกสารอ้างอิงค่ามาตรฐาน

ชื่อผู้ตรวจวัด/บริษัท.....
ชื่อผู้บันทึก.....
ชื่อผู้ตรวจสอบ/ควบคุม.....
ชื่อบริษัทผู้ตรวจวัดและวิเคราะห์ตัวอย่าง.....
ชื่อผู้วิเคราะห์.....เลขที่ทะเบียนผู้วิเคราะห์.....
เบอร์โทรศัพท์.....

ตัวอย่างการรายงานผล
การตรวจวัดคุณภาพน้ำทิ้ง

โครงการ.....ของบริษัท.....
จัดทำรายงานโดย.....
ระหว่างเดือน.....พ.ศ.....ถึง เดือน.....พ.ศ.....
สถานีตรวจวัด.....
ตำแหน่งพิกัด UTM ของสถานี.....

| ดัชนี คุณภาพ น้ำทิ้ง | หน่วย | ผลการตรวจวัด ^(๑) | | | | | | ค่า สูงสุด/ ค่า ต่ำสุด | ค่า มาตรฐาน ^(๒) | เกณฑ์ กำหนดใน รายงานฯ ^(๓) |
|----------------------------|-------|-----------------------------|-------|-------|-------|-------|-------|---------------------------------|-------------------------------|--|
| | | ว/ด/ป | ว/ด/ป | ว/ด/ป | ว/ด/ป | ว/ด/ป | ว/ด/ป | | | |
| | | | | | | | | | | |

หมายเหตุ(๑) ในกรณี Not-Detectable ให้ระบุค่า Detection Limit ของวิธีการ
ตรวจวัดที่ใช้

(๒) ระบุค่ามาตรฐานและเอกสารอ้างอิงค่ามาตรฐาน

(๓) ระบุค่าความเข้มข้นหรือ loading ที่กำหนดเป็นเงื่อนไขในรายงานการประเมิน
ผลกระทบต่อสิ่งแวดล้อม

ชื่อผู้เก็บตัวอย่าง.....

ชื่อผู้บันทึก.....

ชื่อผู้ควบคุม/ตรวจสอบ.....

ชื่อบริษัทผู้ตรวจวัดและวิเคราะห์ตัวอย่าง.....

ชื่อผู้วิเคราะห์.....เลขที่ทะเบียนผู้วิเคราะห์.....เบอร์โทรศัพท์.....

ตัวอย่างการรายงานผล
การตรวจวัดคุณภาพน้ำผิวดิน

โครงการ.....ของบริษัท.....
จัดทำรายงานโดย.....
ระหว่างเดือน.....พ.ศ.....ถึง เดือน.....พ.ศ.....

| สถานีตรวจวัด และตำแหน่ง พิกัด UTM | ดัชนี | หน่วย | ผลการตรวจวัด ^(๑) | | | | | | ค่า สูงสุด/ ค่า ต่ำสุด | ค่า มาตรฐาน ^(๒) |
|---|-------|-------|-----------------------------|-------|-------|-------|-------|-------|---------------------------------|-------------------------------|
| | | | ว/ด/ป | ว/ด/ป | ว/ด/ป | ว/ด/ป | ว/ด/ป | ว/ด/ป | | |
| | | | | | | | | | | |
| | | | | | | | | | | |
| | | | | | | | | | | |
| | | | | | | | | | | |
| | | | | | | | | | | |
| | | | | | | | | | | |
| | | | | | | | | | | |
| | | | | | | | | | | |

หมายเหตุ(๑)ในกรณี Not-Detectable ให้ระบุค่า Detection Limit ของวิธีการ
ตรวจวัดที่ใช้

(๒) ระบุค่ามาตรฐานและเอกสารอ้างอิงค่ามาตรฐาน ทั้งนี้ค่ามาตรฐานขึ้นอยู่กับ
ประเภทของแหล่งน้ำผิวดิน

ชื่อผู้เก็บตัวอย่าง.....
ชื่อผู้บันทึก.....
ชื่อผู้ควบคุม/ตรวจสอบ.....
ชื่อบริษัทผู้ตรวจวัดและวิเคราะห์ตัวอย่าง.....
ชื่อผู้วิเคราะห์.....เลขที่ทะเบียนผู้วิเคราะห์.....เบอร์โทรศัพท์.....

ตัวอย่างการรายงานผล
การตรวจวัดคุณภาพน้ำใต้ดิน

โครงการ.....ของบริษัท.....
จัดทำรายงานโดย.....
ระหว่างเดือน.....พ.ศ.....ถึง เดือน.....พ.ศ.....

| สถานี/ ตำแหน่ง ตรวจวัด และ ตำแหน่ง พิกัด UTM | ดัชนี คุณภาพ น้ำ ใต้ดิน | หน่วย | ผลการตรวจวัด ^(๑) | | | | | | ค่า สูงสุด/ ค่า ต่ำสุด | ค่า มาตรฐาน ^(๒) |
|---|----------------------------------|-------|-----------------------------|-------|-------|-------|-------|-------|---------------------------------|-------------------------------|
| | | | ว/ด/ป | ว/ด/ป | ว/ด/ป | ว/ด/ป | ว/ด/ป | ว/ด/ป | | |
| | | | | | | | | | | |

หมายเหตุ(๑) ในกรณี Not-Detectable ให้ระบุค่า Detection Limit ของวิธีการตรวจวัดที่ใช้
(๒) ระบุค่ามาตรฐานและเอกสารอ้างอิงค่ามาตรฐาน

ชื่อผู้เก็บตัวอย่าง.....
ชื่อผู้บันทึก.....
ชื่อผู้ควบคุม/ตรวจสอบ.....
ชื่อบริษัทผู้ตรวจวัดและวิเคราะห์ตัวอย่าง.....
ชื่อผู้วิเคราะห์.....เลขที่ทะเบียนผู้วิเคราะห์.....เบอร์โทรศัพท์.....

**ตัวอย่างการรายงานผล
การตรวจวัดคุณภาพน้ำทะเล**

โครงการ.....ของบริษัท.....
 จัดทำรายงานโดย.....
 ระหว่างเดือน.....พ.ศ.....ถึง เดือน.....พ.ศ.....

| สถานี/ ตำแหน่ง ตรวจวัด และ ตำแหน่ง พิกัด UTM | ดัชนี | หน่วย | ผลการตรวจวัด ^(๑) | | | | | | ค่า สูงสุด/ ค่า ต่ำสุด | ค่า มาตรฐาน ^(๒) |
|---|-------|-------|-----------------------------|-------|-------|-------|-------|-------|---------------------------------|-------------------------------|
| | | | ว/ด/ป | ว/ด/ป | ว/ด/ป | ว/ด/ป | ว/ด/ป | ว/ด/ป | | |
| | | | | | | | | | | |

หมายเหตุ(๑) ในกรณี Not-Detectable ให้ระบุค่า Detection Limit ของวิธีการตรวจวัดที่ใช้

(๒) ระบุค่ามาตรฐานและเอกสารอ้างอิงค่ามาตรฐาน

ระดับความลึกจากผิวน้ำทะเล ณ จุดเก็บตัวอย่าง.....
 ชื่อผู้เก็บตัวอย่าง.....
 ชื่อผู้บันทึก.....
 ชื่อผู้ควบคุม/ตรวจสอบ.....
 ชื่อบริษัทผู้ตรวจวัดและวิเคราะห์ตัวอย่าง.....
 ชื่อผู้วิเคราะห์.....เลขที่ทะเบียนผู้วิเคราะห์.....เบอร์โทรศัพท์.....

ตัวอย่างการรายงานผล
การตรวจวัดแผลงก์ตอนพีช แผลงก์ตอนสัตว์ และสัตว์หน้าดิน

ชื่อโครงการ.....
ตั้งอยู่ที่.....
ครั้งที่.....ประจำปี พ.ศ.....วันที่.....เดือน.....พ.ศ.....
สถานที่เก็บตัวอย่าง ๑.....
๒.....

| ชนิดแผลงก์ตอน | ปริมาณแผลงก์ตอน(หน่วยต่อลูกบาศก์เมตร) | | | | |
|--|---------------------------------------|---------|---------|---------|---------|
| | สถานี ๑ | สถานี ๒ | สถานี ๓ | สถานี ๔ | สถานี ๕ |
| แผลงก์ตอนพีช | | | | | |
| ดิวซี้น..... ชั้น..... วงศ์..... | | | | | |
| แผลงก์ตอนสัตว์ | | | | | |
| ไฟลัม..... ชั้น..... วงศ์..... | | | | | |
| ชนิดแผลงก์ตอนพีช | | | | | |
| ชนิดแผลงก์ตอนสัตว์ | | | | | |
| ชนิดแผลงก์ตอนรวม | | | | | |
| ปริมาณแผลงก์ตอนพีช | | | | | |
| ปริมาณแผลงก์ตอนสัตว์ | | | | | |
| ปริมาณแผลงก์ตอนรวม | | | | | |
| ดัชนีความหลากหลายแผลงก์ตอนพีช | | | | | |
| ดัชนีความหลากหลายแผลงก์ตอนสัตว์ | | | | | |
| ดัชนีความสม่ำเสมอแผลงก์ตอนพีช | | | | | |
| ดัชนีความสม่ำเสมอแผลงก์ตอนสัตว์ | | | | | |

| ปริมาณสัตว์หน้าดิน | ปริมาณสัตว์หน้าดิน | | | | |
|--|--------------------|---------|---------|---------|---------|
| | สถานี ๑ | สถานี ๒ | สถานี ๓ | สถานี ๔ | สถานี ๕ |
| โพลีเมอร์..... ชั้น..... วงค์..... | | | | | |
| ชนิดสัตว์หน้าดิน | | | | | |
| ปริมาณสัตว์หน้าดิน | | | | | |
| ดัชนีความหลากหลายของสัตว์หน้าดิน: | | | | | |

จำนวนชนิดแพลงก์ตอน...../สัตว์หน้าดิน สถานีที่.....

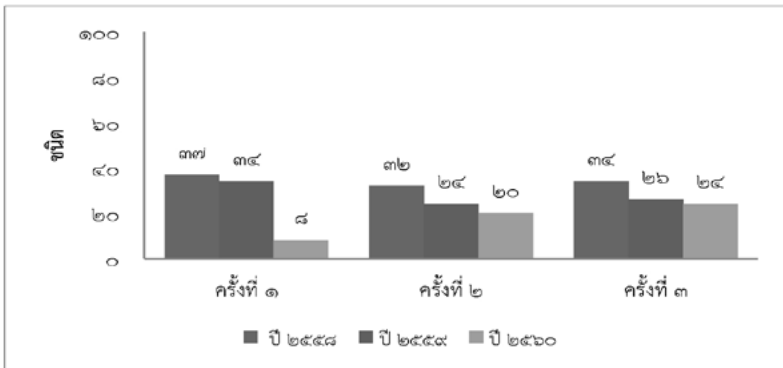

ปริมาณแพลงก์ตอน...../สัตว์หน้าดิน สถานีที่.....

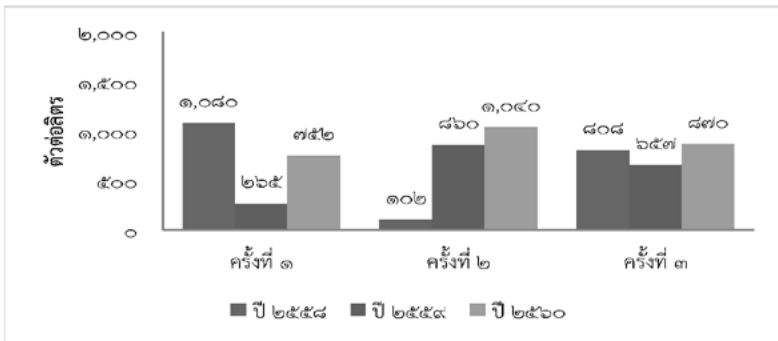

ดัชนีความหลากหลายของแพลงก์ตอน...../สัตว์หน้าดิน สถานีที่.....

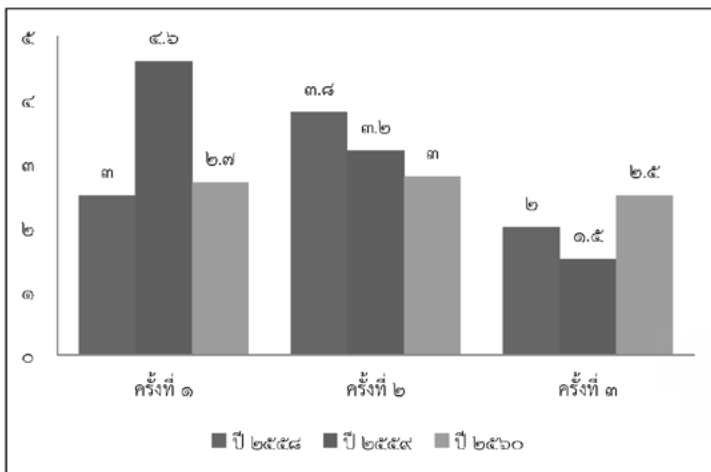

**ตัวอย่างตารางการรายงานผล
การตรวจวัดระดับความดังของเสียงในชุมชน**

โครงการ.....ของบริษัท.....
 จัดทำรายงานโดย.....
 ช่วงเวลาตรวจวัดระหว่างเดือน.....พ.ศ.....ถึง เดือน.....พ.ศ.....

ตำแหน่งพิกัดของสถานีตรวจวัด :

ตำแหน่งพิกัด UTM ของสถานี :

รุ่นของอุปกรณ์ตรวจวัด (SLM Model และ Serial No.) :

รุ่นของอุปกรณ์สอบเทียบ (Calibrator Model และ Serial No.) :

ระดับเสียงอ้างอิงในการสอบเทียบ (Calibration Ref dB (A)) :

ค่าที่อ่านได้จากเครื่องวัดเสียง Sound Level Meter (SLM Reading dB (A) และ SLM Adjust dB (A)) :

วันที่ตรวจรับรอง (Certified Date) :เลขที่เอกสารการสอบเทียบ (Cal Sheet No.) :

| Time | ค่าระดับเสียงเฉลี่ย (Equivalent Sound Pressure Level) (dB(A)) | |
|------------------------|---|------------------|
| | วัน / เดือน / ปี | วัน / เดือน / ปี |
| ๐๐.๐๐ - ๐๑.๐๐ | | |
| ๐๑.๐๐ - ๐๒.๐๐ | | |
| ⋮ | | |
| ๒๒.๐๐ - ๒๓.๐๐ | | |
| ๒๓.๐๐ - ๒๔.๐๐ | | |
| Leq<๒๔> ^(๑) | | |
| Ldn | | |
| Lmax ^(๒) | | |
| ค่ามาตรฐาน ๒๔ ชั่วโมง | | |
| ค่ามาตรฐานสูงสุด | | |

หมายเหตุ (๑) ค่าเฉลี่ย ๒๔ ชั่วโมง

(๒) ค่าสูงสุด Sound Pressure Level ในช่วงเวลา ๒๔ ชั่วโมง

ชื่อผู้ตรวจวัด/บริษัท.....

ชื่อผู้บันทึก.....ชื่อผู้ตรวจสอบ/ควบคุม.....

ชื่อบริษัทผู้ตรวจวัดและวิเคราะห์ตัวอย่าง.....ชื่อผู้วิเคราะห์.....

เลขที่ทะเบียนผู้วิเคราะห์.....เบอร์โทรศัพท์.....

ตัวอย่างการรายงานผล

การตรวจวัดระดับความดังของเสียงในสถานประกอบการ

โครงการ.....ของบริษัท.....

จัดทำรายงานโดย.....

ช่วงเวลาระหว่างเดือน.....พ.ศ.....ถึง เดือน.....พ.ศ.....

ตำแหน่งพิกัดของสถานีตรวจวัด :

ตำแหน่งพิกัด UTM ของสถานี :

รุ่นของอุปกรณ์ตรวจวัด (SLM Model และ Serial No.) :

รุ่นของอุปกรณ์สอบเทียบ (Calibrator Model และ Serial No.) :

ระดับเสียงอ้างอิงในการสอบเทียบ (Calibration Ref dB (A)) :

ค่าที่อ่านได้จากเครื่องวัดเสียง Sound Level Meter (SLM Reading dB (A) และ SLM Adjust dB (A)) :

วันที่ตรวจรับรอง (Certified Date) :เลขที่เอกสารการสอบเทียบ (Cal Sheet No.) :

| Time | ค่าระดับเสียงเฉลี่ย (Equivalent Sound Pressure Level) (dB(A)) | |
|-----------------------|---|------------------|
| | วัน / เดือน / ปี | วัน / เดือน / ปี |
| ๐๘.๐๐ - ๐๙.๐๐ | | |
| ๐๙.๐๐ - ๑๐.๐๐ | | |
| : | | |
| ๑๔.๐๐ - ๑๕.๐๐ | | |
| ๑๕.๐๐ - ๑๖.๐๐ | | |
| Leq<๘> ^(๑) | | |
| Lmax ^(๒) | | |
| ค่ามาตรฐาน ๘ ชั่วโมง | | |
| ค่ามาตรฐานสูงสุด | | |

หมายเหตุ (๑) ค่าเฉลี่ย ๘ ชั่วโมง

(๒) ค่าสูงสุด Sound Pressure Level ในช่วงเวลา ๘ ชั่วโมง
 ในกรณีเงื่อนไขในรายงานการประเมินผลกระทบสิ่งแวดล้อมกำหนดให้จัดทำ
 Noise Contour โครงการต้องแสดงผลพร้อมคำอธิบาย

ชื่อผู้ตรวจวัด/บริษัท.....

ชื่อผู้บันทึก.....ชื่อผู้ตรวจสอบ/ควบคุม.....

ชื่อบริษัทผู้ตรวจวัดและวิเคราะห์ตัวอย่าง.....ชื่อผู้วิเคราะห์.....

เลขที่ทะเบียนผู้วิเคราะห์.....เบอร์โทรศัพท์.....

ตัวอย่างการรายงานผล

การตรวจวัดค่าความเข้มของแสงสว่างภายในสถานประกอบการ

โครงการ.....ของบริษัท.....

จัดทำรายงานโดย.....

ระหว่างเดือน.....พ.ศ.....ถึง เดือน.....พ.ศ.....

| วัน/เดือน/ปี | ตำแหน่ง ตรวจวัด | ลักษณะ/ประเภท ของงาน ^(๑) | ผลการตรวจวัด (ลักซ์) | ค่ามาตรฐาน ^(๒) |
|--------------|--------------------|--|-------------------------|---------------------------|
| | | | | |

หมายเหตุ (๑) ระบุลักษณะ/ประเภทของกิจกรรมการดำเนินงานในบริเวณ

ตำแหน่งตรวจวัด เช่น งานซ่อมแซมเครื่องจักร เป็นต้น

(๒) ระบุค่ามาตรฐานตามประเภทงานที่เกี่ยวข้องและเอกสารอ้างอิงค่ามาตรฐาน

ชื่อผู้ตรวจวัด/บริษัท.....

ชื่อผู้บันทึก.....ชื่อผู้ตรวจสอบ/ควบคุม.....

ชื่อบริษัทผู้ตรวจวัดและวิศวกรประจำตัวอย่าง.....ชื่อผู้วิเคราะห์.....

เลขที่ทะเบียนผู้วิเคราะห์.....เบอร์โทรศัพท์.....

ตัวอย่างการรายงานผล

การตรวจวัดค่าความร้อนภายในสถานประกอบการ

โครงการ.....ของบริษัท.....

จัดทำรายงานโดย.....

ระหว่างเดือน.....พ.ศ.....ถึง เดือน.....พ.ศ.....

| วัน/เดือน/ปี | ตำแหน่งตรวจวัด | ลักษณะ/ประเภทของงาน ^(๑) | ผลการตรวจวัดอุณหภูมิ (°C) | ค่ามาตรฐาน ^(๒) |
|--------------|----------------|------------------------------------|---------------------------|---------------------------|
| | | | | |

หมายเหตุ (๑) ระบุลักษณะ/ประเภทของกิจกรรมการดำเนินงานในบริเวณ

ตำแหน่งตรวจวัด เช่น งานที่ต้องทำอย่างต่อเนื่อง เป็นต้น

(๒) ระบุค่ามาตรฐาน เช่น WBGT (Wet Bulb Globe Temperature)

เสนอแนะโดย ACGIH (American Conference of the Governmental Industrial Hygienists)

ชื่อผู้ตรวจวัด/บริษัท.....

ชื่อผู้บันทึก.....ชื่อผู้ตรวจสอบ/ควบคุม.....

ชื่อบริษัทผู้ตรวจวัดและวิเคราะห์ตัวอย่าง.....ชื่อผู้วิเคราะห์.....

เลขที่ทะเบียนผู้วิเคราะห์.....เบอร์โทรศัพท์.....

**แนวทางการรายงานผลการตรวจสอบประจำปี
สำหรับเสนอในรายงานผลการปฏิบัติตามมาตรฐานสิ่งแวดล้อม
ในรายงานการประเมินผลกระทบต่อสิ่งแวดล้อม (รายงาน Monitor)**

| ลักษณะการตรวจสอบคุณภาพ | สิ่งที่ตรวจ (เลือด ปัสสาวะ เนื้อเยื่อ ฯลฯ) | หน่วยงาน ที่ตรวจ | จำนวนลูกจ้าง | | ผลการตรวจ | | การ ดำเนินการ กรณีผิดปกติ (ตรวจซ้ำ รับการรักษา ฯลฯ) | ชี้แจง รายละเอียด ความผิดปกติ อื่นเพิ่มเติม |
|--|---|---------------------|------------------|------------------|---------------|------------------|--|--|
| | | | ทั้งหมด (ราย) | ที่ตรวจ (ราย) | ปกติ (ราย) | ผิดปกติ (ราย) | | |
| - การตรวจสอบคุณภาพ ทั่วไป - การตรวจสอบคุณภาพ ตามลักษณะงาน | | | | | | | | |

(อ้างอิงตามประกาศกระทรวงมหาดไทย เรื่อง ความปลอดภัยในการทำงานเกี่ยวกับสารเคมีอันตราย)

๑. แนวทางในการกรอกข้อมูลเพื่อรายงานผลกระทบด้านสิ่งแวดล้อม (EIA) กรอกข้อมูล
รายการตรวจสอบคุณภาพพนักงานตามที่ได้กำหนดไว้ในรายงานการประเมินผลกระทบต่อสิ่งแวดล้อม
ซึ่งผ่านการวินิจฉัยโดยแพทย์อาชีวเวชศาสตร์ และการตรวจซ้ำ โดยสถานพยาบาลที่มีความ
เชี่ยวชาญในแต่ละด้าน ตามรายละเอียดต่อไปนี้

- รายการตรวจร่างกาย แบ่งออกเป็น การตรวจร่างกายทั่วไป และการตรวจสอบคุณภาพตามลักษณะงาน ซึ่งระบุไว้ในข้อกำหนดของรายงานการประเมินผลกระทบต่อสิ่งแวดล้อมที่ระบุให้สถานประกอบการต้องรายงานข้อมูลการตรวจสอบคุณภาพประจำปีตามรายการที่กำหนดไว้
- สิ่งที่ส่งตรวจ (เลือด ปัสสาวะ เนื้อเยื่อ ฯลฯ) หมายถึง ระบุตัวชี้วัดทางชีวภาพ (Biomarker) ที่ใช้บ่งชี้สถานะการสัมผัสพิษสารเคมี ซึ่งกำหนดโดย ACGIH
- หน่วยงานที่ตรวจ หมายถึง หน่วยบริการหรือสถานพยาบาลที่มีแพทย์ผู้เชี่ยวชาญด้านอาชีวเวชศาสตร์ในการประเมินผลการตรวจสอบคุณภาพ
- จำนวนลูกจ้าง หมายถึง จำนวนพนักงานทั้งหมด และจำนวนพนักงานที่ต้องรับการตรวจหาสารเคมีอันตรายในร่างกายนตามความเสี่ยงตามตัวชี้วัดทางชีวภาพ (Biomarker)

- ผลการตรวจ หมายถึง ผลการตรวจสุขภาพพนักงานทั้งรายการตรวจร่างกายทั่วไป และรายการตรวจตามลักษณะงาน ซึ่งผ่านการวิเคราะห์จากห้องปฏิบัติการที่ได้มาตรฐาน และวินิจฉัยโดยแพทย์อาชีวเวชศาสตร์
- การดำเนินการกรณีผิดปกติ (ตรวจซ้ำ รับการรักษา ฯลฯ) หมายถึง ขั้นตอนหรือกระบวนการที่ดำเนินการภายหลังพบความผิดปกติจากการวิเคราะห์ผลจากห้องปฏิบัติการ และการวินิจฉัยของแพทย์อาชีวเวชศาสตร์ ได้แก่ การส่งตรวจซ้ำเพื่อยืนยันความผิดปกติ (ตัวชี้วัดทางชีวภาพเดิม หรือการเปลี่ยนแปลงตัวชี้วัดทางชีวภาพที่มีความจำเพาะมากขึ้น เพื่อยืนยันความผิดปกติ)หรือ การบำบัดรักษา
- ชี้แจงรายละเอียดความผิดปกติอื่นเพิ่มเติม เช่น
 - o ข้อมูลความผิดปกติที่ตรวจพบตั้งแต่แรกก่อนเข้างาน
 - o ผลการตรวจวัดสภาพแวดล้อมในการทำงาน (Area Sampling) หรือการสัมผัสที่ตัวบุคคล (Personal Sampling)
 - o ผลการวิเคราะห์ของตัวชี้วัดทางชีวภาพก่อนเข้าปฏิบัติงาน และภายหลังเลิกงาน เพื่อดูระดับการรับสัมผัสสารเคมีในช่วงของการปฏิบัติงาน
- หมายเหตุ และระบุนวิธีการตรวจ เครื่องมือที่ใช้ในการตรวจวัดหรือวิเคราะห์ความผิดปกติ โดยผ่านการวินิจฉัยโดยแพทย์อาชีวเวชศาสตร์

๒. การได้มาซึ่งข้อมูลที่ใช้ในการรายงานต่อหน่วยงานราชการ ต้องประกอบด้วย

- การแบ่งกลุ่มพนักงานตามลักษณะงานจากปัจจัยต่างๆ เพื่อกำหนดรายการตรวจสุขภาพพนักงาน ได้แก่
 - o ปัจจัยเสี่ยงจากการทำงาน เช่น สารเคมี ความร้อน และเสียง เป็นต้น
 - o ปัจจัยเสี่ยงอื่น ๆ เช่น เพศ อายุ โรคประจำตัว ภาวะสุขภาพทั่วไป เป็นต้น
- การคัดเลือกสถานพยาบาลที่เข้ามาให้บริการตรวจสุขภาพพนักงาน ให้เป็นไปตามหลักเกณฑ์ ซึ่งประกอบด้วย
 - o ต้องเป็นสถานพยาบาลที่ได้รับการขึ้นทะเบียนถูกต้องตามพระราชบัญญัติสถานพยาบาล พ.ศ. ๒๕๔๑ ซึ่งบุคลากรต้องมีคุณภาพและมีจำนวนเพียงพอครอบคลุมกับจำนวนพนักงานที่เข้ารับการตรวจ และมีมาตรฐานในการปฏิบัติงานแบบป้องกันการติดเชื้อครบวงจร โดยกำหนดเป็นลายลักษณ์อักษร และสามารถตรวจสอบได้หากมีการร้องขอ
 - o ห้องปฏิบัติการทดสอบต้องผ่านการรับรองคุณภาพที่เชื่อถือได้ มีขั้นตอนการทำงานที่เป็นมาตรฐานเกี่ยวกับการเก็บ การขนส่ง การวิเคราะห์ตัวอย่างครอบคลุม

ถึงการตรวจสอบสมรรถภาพการได้ยิน การตรวจสอบสมรรถภาพการมองเห็น และการ
ตรวจสอบสมรรถภาพปอด โดยมีการสอบเทียบเครื่องมือและอุปกรณ์อย่างมีมาตรฐาน
และมีประสิทธิภาพในการทำงานโดยพิจารณาจากรายชื่อผู้เข้ารับบริการ

- o การรายงานผลตรวจสุขภาพ ให้เป็นไปตามรูปแบบและระยะเวลาของแต่ละ
บริษัทกำหนด โดยการสรุปผลต้องผ่านการวินิจฉัยและลงนามรับรองผลโดย
แพทย์อาชีวเวชศาสตร์ตามกฎหมายกระทรวงแรงงานเรื่อง กำหนดหลักเกณฑ์และ
วิธีการตรวจสุขภาพลูกจ้างและส่งผลการตรวจแก่พนักงานตรวจแรงงาน พ.ศ. ๒๕๔๗
- การวินิจฉัยผลการตรวจโดยแพทย์อาชีวเวชศาสตร์และการตรวจซ้ำเพื่อยืนยัน
ความผิดปกติโดยแพทย์อาชีวเวชศาสตร์จะเป็นผู้วินิจฉัยผลการตรวจและทำการส่ง
ตรวจซ้ำยังสถานพยาบาลที่มีความเชี่ยวชาญในแต่ละด้านเพื่อหาสาเหตุเพิ่มเติม
และวางแนวทางการติดตามผลการรักษา
- การสรุปผลการตรวจสุขภาพพนักงาน (Final Data) โดยแพทย์อาชีวเวชศาสตร์
ลงนามรับรองสรุปผลการตรวจสุขภาพพนักงานทั้งกลุ่มทั่วไป และกลุ่มเสี่ยง
- ระยะเวลาในการรายงานข้อมูลต่อหน่วยงานราชการ กำหนดระยะเวลาภายใน
วันที่ ๓๑ มกราคม ของทุกปี

ตัวอย่าง

การสรุปสถิติอุบัติเหตุ

โครงการ.....ของบริษัท.....

จัดทำรายงานโดย.....

ระหว่างเดือน.....พ.ศ.....ถึง เดือน.....พ.ศ.....

| ประเภทของอุบัติเหตุ ^(๑) | ความถี่ของอุบัติเหตุ ^(๒) | สถานที่เกิดอุบัติเหตุ | เป้าหมายการลดอุบัติเหตุ ^(๓) |
|------------------------------------|-------------------------------------|-----------------------|--|
| | | | |

หมายเหตุ (๑) นิยามประเภทของอุบัติเหตุ เช่น ร้ายแรง บาดเจ็บเล็กน้อย จำนวนวันที่ต้องหยุดงาน เป็นต้น

(๒) จำนวนอุบัติเหตุต่อช่วงเวลา

(๓) เป้าหมายของโครงการในการลดสถิติอุบัติเหตุ และเอกสารอ้างอิงที่เกี่ยวข้อง

ชื่อผู้บันทึก.....

ชื่อผู้ตรวจสอบ/ควบคุมข้อมูล.....

เบอร์โทรศัพท์.....

แนวทางปฏิบัติภายหลังพบอุบัติเหตุ.....

ประกาศกระทรวงทรัพยากรธรรมชาติและสิ่งแวดล้อม

เรื่อง หลักเกณฑ์ และวิธีการจัดทำรายงานผลการปฏิบัติตามมาตรการที่กำหนดไว้ใน
รายงานการประเมินผลกระทบสิ่งแวดล้อมซึ่งผู้ดำเนินการ หรือผู้ขออนุญาต
จะต้องจัดทำเมื่อได้รับอนุญาตให้ดำเนินโครงการหรือกิจการแล้ว
(ฉบับที่ ๒) พ.ศ. ๒๕๖๔



โดยที่เป็นการสมควรแก้ไขเพิ่มเติมการกำหนดหลักเกณฑ์ และวิธีการจัดทำรายงาน
ผลการปฏิบัติตามมาตรการที่กำหนดไว้ในรายงานการประเมินผลกระทบสิ่งแวดล้อมตามประกาศ
กระทรวงทรัพยากรธรรมชาติและสิ่งแวดล้อม เรื่อง หลักเกณฑ์ และวิธีการจัดทำรายงานผล
การปฏิบัติตามมาตรการที่กำหนดไว้ในรายงานการประเมินผลกระทบสิ่งแวดล้อมซึ่งผู้ดำเนินการ
หรือผู้ขออนุญาตจะต้องจัดทำเมื่อได้รับอนุญาตให้ดำเนินโครงการหรือกิจการแล้ว พ.ศ. ๒๕๖๑
ลงวันที่ ๑๙ พฤศจิกายน ๒๕๖๑

อาศัยอำนาจตามความในมาตรา ๕๑/๕ วรรคหนึ่ง แห่งพระราชบัญญัติส่งเสริมและ
รักษาคุณภาพสิ่งแวดล้อมแห่งชาติ พ.ศ. ๒๕๓๕ ซึ่งแก้ไขเพิ่มเติมโดยพระราชบัญญัติส่งเสริมและ
รักษาคุณภาพสิ่งแวดล้อมแห่งชาติ (ฉบับที่ ๒) พ.ศ. ๒๕๖๑ รัฐมนตรีว่าการกระทรวงทรัพยากร
ธรรมชาติและสิ่งแวดล้อม โดยความเห็นชอบของคณะกรรมการสิ่งแวดล้อมแห่งชาติ จึงออก
ประกาศไว้ ดังต่อไปนี้

ข้อ ๑ ให้ยกเลิกความในข้อ ๑ ของประกาศกระทรวงทรัพยากรธรรมชาติและ
สิ่งแวดล้อม เรื่อง หลักเกณฑ์ และวิธีการจัดทำรายงานผลการปฏิบัติตามมาตรการที่กำหนดไว้
ในรายงานการประเมินผลกระทบสิ่งแวดล้อม ซึ่งผู้ดำเนินการ หรือผู้ขออนุญาตจะต้องจัดทำ
เมื่อได้รับอนุญาตให้ดำเนินโครงการหรือกิจการแล้ว พ.ศ. ๒๕๖๑ ลงวันที่ ๑๙ พฤศจิกายน
๒๕๖๑ และให้ใช้ความต่อไปนี้แทน

“ข้อ ๑ ในประกาศนี้

“โครงการหรือกิจการ” หมายความว่า โครงการ กิจการ หรือการดำเนินการใดของรัฐ
หรือที่รัฐจะอนุญาตซึ่งต้องจัดทำรายงานการประเมินผลกระทบสิ่งแวดล้อม ตามที่กำหนดไว้ใน
ประกาศของรัฐมนตรีโดยความเห็นชอบของคณะกรรมการสิ่งแวดล้อมแห่งชาติ

“คณะกรรมการผู้ชำนาญการ” หมายความว่า คณะกรรมการผู้ชำนาญการที่คณะกรรมการ
สิ่งแวดล้อมแห่งชาติแต่งตั้งเพื่อทำหน้าที่พิจารณารายงานการประเมินผลกระทบสิ่งแวดล้อม

ตามพระราชบัญญัติส่งเสริมและรักษาคุณภาพสิ่งแวดล้อมแห่งชาติ พ.ศ. ๒๕๓๕ แก้ไขเพิ่มเติม โดยพระราชบัญญัติส่งเสริมและรักษาคุณภาพสิ่งแวดล้อมแห่งชาติ (ฉบับที่ ๒) พ.ศ. ๒๕๖๑

“การอนุมัติหรืออนุญาตให้ดำเนินโครงการหรือกิจการ” หมายความว่า การที่เจ้าหน้าที่ซึ่งมีอำนาจตามกฎหมาย หัวหน้า หรือผู้รักษาการแทนหัวหน้าหน่วยงานของรัฐซึ่งรับผิดชอบโครงการ หรือกิจการ หรือการที่คณะรัฐมนตรีอนุมัติให้ดำเนินโครงการหรือกิจการระบุวันที่ไว้ในหนังสืออนุญาตให้ผู้ดำเนินการ ผู้ขออนุญาต ดำเนินการก่อสร้าง ประกอบกิจการโครงการหรือกิจการที่ต้องมีการจัดทำรายงานการประเมินผลกระทบต่อสิ่งแวดล้อม หรือวันที่หัวหน้า หรือผู้รักษาการแทนหัวหน้าหน่วยงานของรัฐซึ่งรับผิดชอบโครงการหรือกิจการ หรือคณะรัฐมนตรีอนุมัติให้ดำเนินโครงการหรือกิจการนั้น ทั้งนี้ ให้หมายความรวมถึงวันที่ได้รับอนุมัติ หรืออนุญาตให้แก้ไขเปลี่ยนแปลงโครงการหรือกิจการด้วย

“มาตรการ” หมายความว่า มาตรการป้องกันและแก้ไขผลกระทบต่อสิ่งแวดล้อม และมาตรการติดตามตรวจสอบผลกระทบต่อสิ่งแวดล้อมที่กำหนดไว้ในรายงานการประเมินผลกระทบต่อสิ่งแวดล้อมที่คณะกรรมการผู้ชำนาญการหรือคณะกรรมการสิ่งแวดล้อมแห่งชาติให้ความเห็นชอบหรือให้ความเห็นหรือข้อเสนอแนะ

“รายงานผลการปฏิบัติตามมาตรการ” หมายความว่า รายงานผลการปฏิบัติตามมาตรการที่กำหนดไว้ในรายงานการประเมินผลกระทบต่อสิ่งแวดล้อมของโครงการ กิจการ หรือการดำเนินการใดของรัฐ หรือที่รัฐจะอนุญาตซึ่งต้องจัดทำรายงานการประเมินผลกระทบต่อสิ่งแวดล้อม และได้รับอนุญาตให้ดำเนินโครงการหรือกิจการแล้ว”

ข้อ ๒ ให้ยกเลิกความในข้อ ๓ ของประกาศกระทรวงทรัพยากรธรรมชาติและสิ่งแวดล้อม เรื่อง หลักเกณฑ์ และวิธีการจัดทำรายงานผลการปฏิบัติตามมาตรการที่กำหนดไว้ในรายงานการประเมินผลกระทบต่อสิ่งแวดล้อมซึ่งผู้ดำเนินการ หรือผู้ขออนุญาตจะต้องจัดทำเมื่อได้รับอนุญาตให้ดำเนินโครงการหรือกิจการแล้ว พ.ศ. ๒๕๖๑ ลงวันที่ ๑๙ พฤศจิกายน ๒๕๖๑ และให้ใช้ความต่อไปนี้แทน

“ข้อ ๓ ความถี่ และข้อยกเว้นในการเสนอรายงานผลการปฏิบัติตามมาตรการตามข้อ ๒ ให้เป็นไป ดังนี้

(๑) กรณีมาตรการที่กำหนดไว้ในรายงานการประเมินผลกระทบต่อสิ่งแวดล้อมไม่ได้กำหนดระยะเวลาในการปฏิบัติตามมาตรการ หรือกำหนดระยะเวลาไว้ปีละ ๑ ครั้ง ให้เสนอ

รายงานผลการปฏิบัติตามมาตรการช่วงเดือนมกราคมถึงเดือนธันวาคม ภายในเดือนมกราคมของปีถัดไป

(๒) กรณีมาตรการที่กำหนดไว้ในรายงานการประเมินผลกระทบสิ่งแวดล้อมกำหนดระยะเวลาในการปฏิบัติตามมาตรการไว้ปีละ ๒ ครั้ง หรือมากกว่านั้น ให้เสนอรายงานผลการปฏิบัติตามมาตรการของช่วงเดือนมกราคมถึงเดือนมิถุนายน ภายในเดือนกรกฎาคม และเสนอรายงานผลการปฏิบัติตามมาตรการของช่วงเดือนกรกฎาคมถึงเดือนธันวาคม ภายในเดือนมกราคมของปีถัดไป

(๓) กรณีโครงการหรือกิจการเริ่มต้นดำเนินการในช่วงระยะก่อสร้าง หรือช่วงระยะดำเนินการ หรือช่วงเวลาตามมาตรการที่กำหนดไว้ในรายงานการประเมินผลกระทบสิ่งแวดล้อมภายใน ๒ เดือนก่อนครบกำหนดการรายงานผลการปฏิบัติตามมาตรการแต่ละรอบตาม (๑) หรือ (๒) แล้วแต่กรณี ให้เลื่อนการเสนอรายงานผลการปฏิบัติตามมาตรการครั้งนั้นออกไป และให้นำผลการปฏิบัติตามมาตรการที่เลื่อนการเสนอไปรวมไว้ในรายงานผลการปฏิบัติตามมาตรการในรอบถัดไป โดยให้แยกส่วนให้ชัดเจนพร้อมกับให้ระบุเหตุผลของการดำเนินการดังกล่าวประกอบไว้ในรายงานด้วย ทั้งนี้ ให้มีหนังสือแจ้งการเลื่อนการเสนอรายงานผลการปฏิบัติตามมาตรการดังกล่าว ต่อหน่วยงานของรัฐซึ่งมีอำนาจอนุญาตตามกฎหมายหรือสำนักงานนโยบายและแผนทรัพยากรธรรมชาติและสิ่งแวดล้อม แล้วแต่กรณีด้วยทุกครั้ง

(๔) กรณีโครงการหรือกิจการหยุดการดำเนินการหรือไม่ดำเนินการตามรอบการรายงานผลการปฏิบัติตามมาตรการตาม (๑) หรือ (๒) แล้วแต่กรณี ให้มีหนังสือแจ้งหน่วยงานของรัฐซึ่งมีอำนาจอนุญาตตามกฎหมาย หัวหน้าหรือผู้รักษาการแทนหัวหน้าหน่วยงานของรัฐซึ่งรับผิดชอบโครงการหรือกิจการ แล้วแต่กรณี โดยไม่ต้องเสนอรายงานผลการปฏิบัติตามมาตรการในรอบนั้น

(๕) กรณีไม่สามารถเสนอรายงานผลการปฏิบัติตามมาตรการได้ภายในระยะเวลาที่กำหนดไว้ใน (๑) หรือ (๒) ให้มีหนังสือแจ้งหน่วยงานของรัฐตามข้อ ๒ แล้วแต่กรณี ภายในวันสุดท้ายของรอบที่ครบกำหนดเสนอรายงานแต่ละครั้ง พร้อมกับให้ระบุเหตุผลความจำเป็นที่ไม่สามารถเสนอรายงานได้ภายในกำหนดซึ่งเป็นปัญหาหรืออุปสรรคที่เกิดจากการจัดทำรายงานโดยให้ถือว่าเป็นคำร้องฝ่ายเดียวในการขอขยายระยะเวลาการเสนอรายงาน และเมื่อหน่วยงานของรัฐตามข้อ ๒ ประทับตราลงรับหนังสือไว้ถูกต้องครบถ้วนภายในกำหนดเวลา

แล้วให้ขยายระยะเวลาการเสนอรายงานดังกล่าวออกไปอีกเพียง ๓๐ วัน นับแต่วันถัดจากวันสุดท้ายของรอบที่ครบกำหนดเสนอรายงานแต่ละครั้ง

(๖) กรณีโครงการหรือกิจการใดที่รัฐมนตรีโดยความเห็นชอบของคณะกรรมการสิ่งแวดล้อมแห่งชาติประกาศกำหนดให้ต้องจัดทำรายงานการประเมินผลกระทบสิ่งแวดล้อมต่อมารัฐมนตรีโดยความเห็นชอบของคณะกรรมการสิ่งแวดล้อมแห่งชาติมิได้ประกาศกำหนดให้โครงการหรือกิจการนั้นต้องจัดทำรายงานการประเมินผลกระทบสิ่งแวดล้อม ให้ถือว่าโครงการหรือกิจการนั้นไม่เข้าข่ายตามหลักเกณฑ์และวิธีการที่ต้องจัดทำรายงานผลการปฏิบัติตามมาตรการที่กำหนดไว้ในรายงานการประเมินผลกระทบสิ่งแวดล้อมตามประกาศกระทรวงทรัพยากรธรรมชาติและสิ่งแวดล้อมฉบับนี้”

ข้อ ๓ ให้ยกเลิกความในข้อ ๔ (๒) ๒.๑) ของประกาศกระทรวงทรัพยากรธรรมชาติและสิ่งแวดล้อม เรื่อง หลักเกณฑ์ และวิธีการจัดทำรายงานผลการปฏิบัติตามมาตรการที่กำหนดไว้ในรายงานการประเมินผลกระทบสิ่งแวดล้อมซึ่งผู้ดำเนินการ หรือผู้ขออนุญาตจะต้องจัดทำเมื่อได้รับอนุญาตให้ดำเนินโครงการหรือกิจการแล้ว พ.ศ. ๒๕๖๑ ลงวันที่ ๑๙ พฤศจิกายน ๒๕๖๑ และให้ใช้ความต่อไปนี้แทน

“๒.๑) โครงการประเภทอุตสาหกรรม อุตสาหกรรมปิโตรเคมี โรงกลั่นน้ำมันและพลังงานภายในเดือนกรกฎาคมและเดือนมกราคมของปีถัดไป แล้วแต่กรณี

หากมีการขอขยายเวลาการจัดส่งรายงานผลการปฏิบัติตามมาตรการตามข้อ ๓ (๕) แล้วให้ระยะเวลาการเสนอรายงานผลการปฏิบัติตามมาตรการผ่านทางระบบอิเล็กทรอนิกส์ขยายออกไปเท่ากับระยะเวลาตามข้อ ๓ (๕) ด้วย”

ข้อ ๔ ให้ยกเลิกความในข้อ ๕ (๑) และ (๔) ของประกาศกระทรวงทรัพยากรธรรมชาติและสิ่งแวดล้อม เรื่อง หลักเกณฑ์ และวิธีการจัดทำรายงานผลการปฏิบัติตามมาตรการที่กำหนดไว้ในรายงานการประเมินผลกระทบสิ่งแวดล้อมซึ่งผู้ดำเนินการ หรือผู้ขออนุญาตจะต้องจัดทำเมื่อได้รับอนุญาตให้ดำเนินโครงการหรือกิจการแล้ว พ.ศ. ๒๕๖๑ ลงวันที่ ๑๙ พฤศจิกายน ๒๕๖๑ และให้ใช้ความต่อไปนี้แทน

“(๑) กรณีผู้ดำเนินการ ผู้ขออนุญาต หรือหน่วยงานของรัฐซึ่งรับผิดชอบโครงการหรือกิจการใดที่มีความสามารถเพียงพอจะจัดทำรายงานผลการปฏิบัติตามมาตรการของตนเองก็ได้ หรือจะว่าจ้างให้บุคคลอื่นดำเนินการแทนก็ได้ แต่สำหรับการวิเคราะห์ตัวอย่างคุณภาพ

สิ่งแวดล้อมจะต้องดำเนินการตรวจวิเคราะห์โดยห้องปฏิบัติการที่ไม่ใช่ห้องปฏิบัติการของ
ผู้ดำเนินการ หรือผู้ขออนุญาต ยกเว้นหน่วยงานของรัฐที่เป็นผู้รับผิดชอบโครงการหรือกิจการ
และเป็นห้องปฏิบัติการที่ขึ้นทะเบียนกับหน่วยงานของรัฐที่มีอำนาจหน้าที่ตามกฎหมาย หรือ
เป็นห้องปฏิบัติการที่ได้รับรองมาตรฐานจากหน่วยงานของรัฐหรือจากองค์กร/สถาบัน อันเป็น
ที่ยอมรับตามมาตรฐานสากล หรือมีวิธีการตรวจวัดที่เป็นไปตามที่กฎหมายเฉพาะกำหนดไว้

(๔) รูปแบบและลักษณะของการจัดทำ รวมทั้งการอธิบายเกี่ยวกับรายงานผล
การปฏิบัติตามมาตรการจะต้องเป็นไปตามที่กำหนดไว้ ตามแบบ ตต.๓”

ข้อ ๕ ให้ยกเลิกเอกสารท้ายประกาศ แบบ ตต.๔ ถึงแบบ ตต.๑๙

ข้อ ๖ ประกาศนี้ให้ใช้บังคับนับแต่วันถัดจากวันประกาศในราชกิจจานุเบกษาเป็นต้นไป

ประกาศ ณ วันที่ ๓๐ พฤศจิกายน พ.ศ. ๒๕๖๔

วราวุธ ศิลปอาชา

รัฐมนตรีว่าการกระทรวงทรัพยากรธรรมชาติและสิ่งแวดล้อม



ขั้นตอนการเสนอรายงานผลการปฏิบัติตาม
มาตรการป้องกันและแก้ไขผลกระทบสิ่งแวดล้อมและ
มาตรการติดตามตรวจสอบผลกระทบสิ่งแวดล้อม

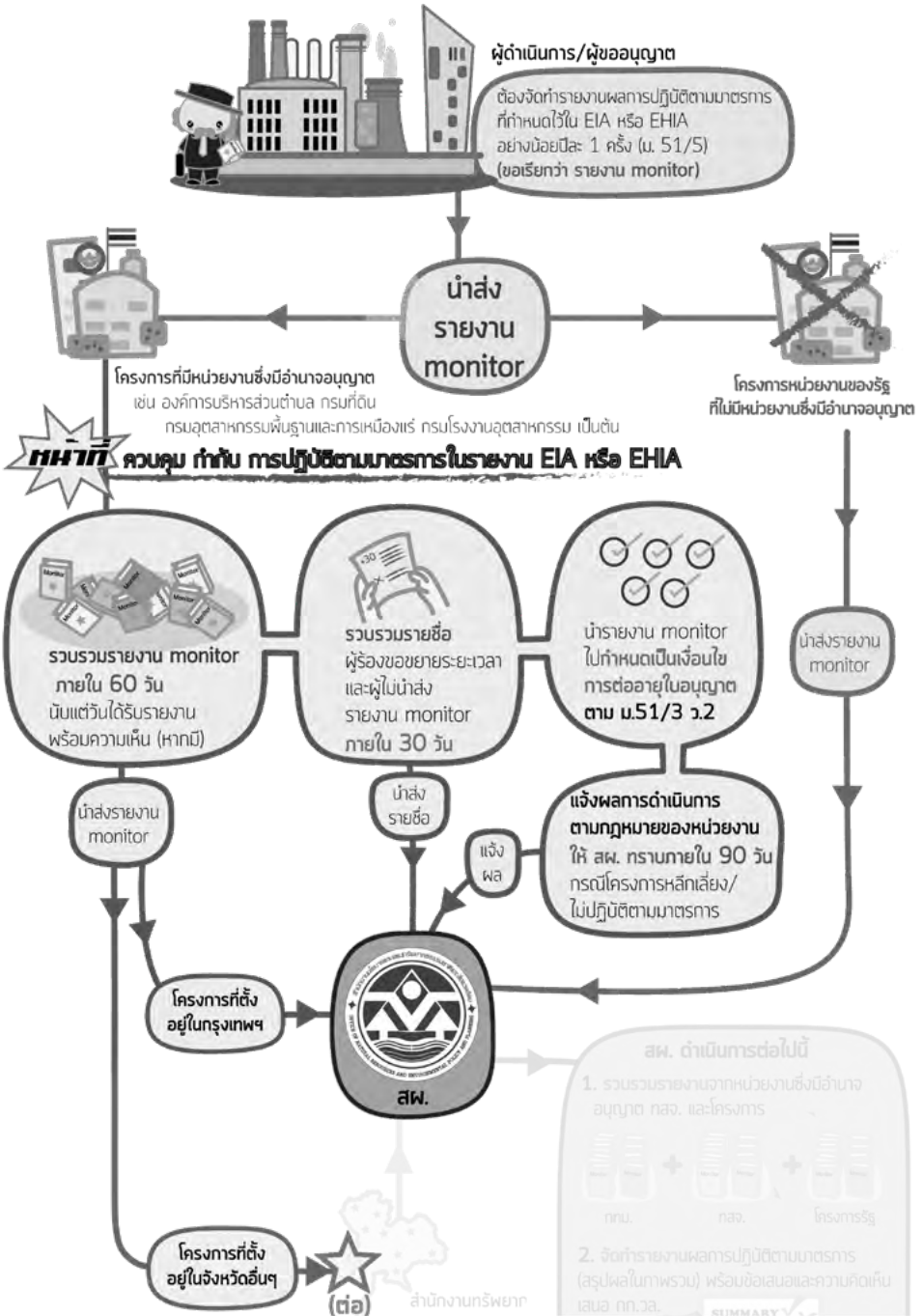

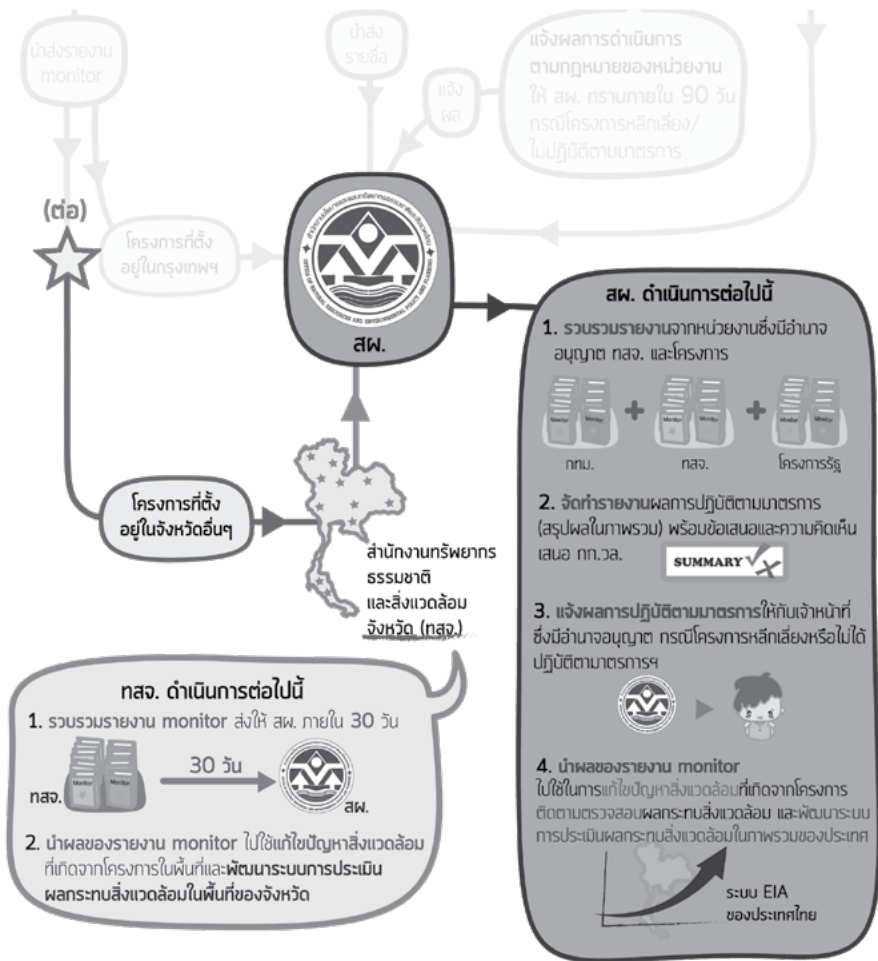



การมอบหมายหน่วยงานของรัฐแห่งอื่น
ปฏิบัติหน้าที่แทน สพ. เกี่ยวกับการ
พิจารณารายงานฯ

ประกาศคณะกรรมการสิ่งแวดล้อมแห่งชาติ

เรื่อง หลักเกณฑ์และวิธีการในการมอบหมายหน่วยงานของรัฐอื่น
ปฏิบัติหน้าที่แทนสำนักงานนโยบายและแผนทรัพยากรธรรมชาติและสิ่งแวดล้อม
เกี่ยวกับการดำเนินการพิจารณารายงานการประเมินผลกระทบสิ่งแวดล้อม
และการรายงานผลการปฏิบัติงานต่อคณะกรรมการสิ่งแวดล้อมแห่งชาติ



อาศัยอำนาจตามความในมาตรา ๕๐ วรรคห้า และวรรคหก แห่งพระราชบัญญัติส่งเสริมและรักษาคุณภาพสิ่งแวดล้อมแห่งชาติ พ.ศ. ๒๕๓๕ ซึ่งแก้ไขเพิ่มเติมโดยพระราชบัญญัติส่งเสริมและรักษาคุณภาพสิ่งแวดล้อมแห่งชาติ (ฉบับที่ ๒) พ.ศ. ๒๕๖๑ และตามคำสั่งสำนักนายกรัฐมนตรีที่ ๓๒๔/๒๕๖๐ ลงวันที่ ๔ ธันวาคม พ.ศ. ๒๕๖๐ เรื่อง มอบหมายและมอบอำนาจให้รองนายกรัฐมนตรีและรัฐมนตรีประจำสำนักนายกรัฐมนตรี ปฏิบัติหน้าที่ประธานกรรมการ รองประธานกรรมการ และกรรมการในคณะกรรมการต่างๆ ตามกฎหมายและระเบียบสำนักนายกรัฐมนตรี ประกอบกับมติคณะกรรมการสิ่งแวดล้อมแห่งชาติ ครั้งที่ ๓/๒๕๖๑ เมื่อวันที่ ๒๙ มิถุนายน พ.ศ. ๒๕๖๑ จึงออกประกาศไว้ ดังต่อไปนี้

ข้อ ๑ ในประกาศนี้

“คณะกรรมการผู้ชำนาญการ” หมายความว่า ผู้ที่ได้รับแต่งตั้ง หรือเห็นชอบจากคณะกรรมการสิ่งแวดล้อมแห่งชาติให้ทำหน้าที่พิจารณารายงานการประเมินผลกระทบสิ่งแวดล้อมทั้งที่เป็นการทำไปและในพื้นที่ใดพื้นที่หนึ่งเป็นการเฉพาะ ได้แก่ พื้นที่กรุงเทพมหานคร จังหวัดต่างๆ หรือในเขตพื้นที่ให้ใช้มาตรการคุ้มครองสิ่งแวดล้อม เป็นต้น

“โครงการหรือกิจการ” หมายความว่า โครงการ กิจการ หรือการดำเนินการซึ่งต้องจัดทำรายงานการประเมินผลกระทบสิ่งแวดล้อม ที่กำหนดไว้ในประกาศของรัฐมนตรีโดยความเห็นชอบของคณะกรรมการสิ่งแวดล้อมแห่งชาติ

ข้อ ๒ ให้สำนักงานนโยบายและแผนทรัพยากรธรรมชาติและสิ่งแวดล้อมมอบหมายให้หน่วยงานของรัฐแห่งอื่นปฏิบัติหน้าที่แทนเกี่ยวกับการดำเนินการพิจารณารายงานการประเมินผลกระทบสิ่งแวดล้อม ตามประกาศของรัฐมนตรีที่ออกตามกฎหมายว่าด้วยการส่งเสริมและรักษาคุณภาพสิ่งแวดล้อมแห่งชาติได้ทุกโครงการหรือกิจการ และทุกขนาด ยกเว้นการดำเนินการเพื่อพิจารณารายงานการประเมินผลกระทบสิ่งแวดล้อมของโครงการหรือกิจการ ดังต่อไปนี้

(๑) โครงการหรือกิจการที่อาจมีผลกระทบต่อทรัพยากรธรรมชาติ คุณภาพสิ่งแวดล้อม สุขภาพ อนามัย คุณภาพชีวิต หรือส่วนได้เสียสำคัญอื่นใดของประชาชน หรือชุมชน หรือสิ่งแวดล้อม อย่างรุนแรงตามประกาศกระทรวงทรัพยากรธรรมชาติและสิ่งแวดล้อมที่ออกตามกฎหมายว่าด้วยการส่งเสริมและรักษาคุณภาพสิ่งแวดล้อมแห่งชาติ

(๒) โครงการหรือกิจการของหน่วยงานของรัฐหรือหน่วยงานของรัฐดำเนินการร่วมกับเอกชนด้านการคมนาคมขนส่ง การชลประทาน การป้องกันสาธารณภัย โรงพยาบาล หรือที่อยู่อาศัยที่มีความจำเป็นเร่งด่วนเพื่อประโยชน์สาธารณะ ตามมาตรา ๔๙ วรรคสี่ แห่งพระราชบัญญัติส่งเสริมและรักษาคุณภาพสิ่งแวดล้อมแห่งชาติ (ฉบับที่ ๒) พ.ศ. ๒๕๖๑

ข้อ ๓ การที่สำนักงานนโยบายและแผนทรัพยากรธรรมชาติและสิ่งแวดล้อมจะมอบหมายให้หน่วยงานของรัฐแห่งอื่นปฏิบัติหน้าที่แทน เกี่ยวกับการดำเนินการพิจารณารายงานการประเมินผลกระทบสิ่งแวดล้อม ให้คำนึงถึงหลักการ ดังต่อไปนี้

(๑) ศักยภาพ ความพร้อมและความเหมาะสมในการปฏิบัติหน้าที่ของหน่วยงานของรัฐแห่งอื่นที่จะดำเนินการได้อย่างมีประสิทธิภาพ

(๒) ความเป็นเอกภาพและมาตรฐานในการดำเนินการตามภารกิจที่มอบหมายให้ปฏิบัติหน้าที่แทน

(๓) ความสอดคล้องของกฎหมาย กฎ ระเบียบ ประกาศหรือมติคณะรัฐมนตรีที่เกี่ยวข้องกับการมอบหมายภารกิจให้หน่วยงานของรัฐแห่งอื่นเป็นผู้ดำเนินการแทน

ข้อ ๔ การมอบหมายให้หน่วยงานของรัฐแห่งอื่นปฏิบัติหน้าที่แทนสำนักงานนโยบายและแผนทรัพยากรธรรมชาติและสิ่งแวดล้อมตามข้อ ๒ สำหรับโครงการหรือกิจการประเภทใด และมีขอบเขตของงานที่จะมอบหมายเพียงใด ให้เป็นไปตามที่เลขาธิการสำนักงานนโยบายและแผนทรัพยากรธรรมชาติและสิ่งแวดล้อม โดยความเห็นชอบของคณะกรรมการสิ่งแวดล้อมแห่งชาติประกาศกำหนดในราชกิจจานุเบกษา

ข้อ ๕ ให้หน่วยงานของรัฐที่ได้รับมอบหมายให้ปฏิบัติหน้าที่แทนสำนักงานนโยบายและแผนทรัพยากรธรรมชาติและสิ่งแวดล้อมตามข้อ ๔ มีหน้าที่ต้องเสนอขอตั้งงบประมาณรายจ่ายประจำปีเพื่อการนี้เป็นการเฉพาะ และอย่างน้อยจะต้องครอบคลุมค่าใช้จ่ายประชุม คณะกรรมการผู้ชำนาญการ ค่าตอบแทนบุคคลหรือสถาบัน ตามพระราชกฤษฎีกาว่าด้วยเบี้ยประชุมคณะกรรมการผู้ชำนาญการที่ออกตามกฎหมายว่าด้วยการส่งเสริมและรักษาคุณภาพ

สิ่งแวดล้อมแห่งชาติ ค่าใช้จ่ายในการตรวจสอบสถานที่ตั้งโครงการหรือกิจการการจัดเตรียมเอกสารประกอบการประชุมคณะกรรมการผู้ชำนาญการ และค่าใช้จ่ายอื่นๆ ที่เกี่ยวข้อง ซึ่งเป็นสาระสำคัญของการดำเนินการพิจารณารายงานการประเมินผลกระทบสิ่งแวดล้อม

ในกรณีหน่วยงานของรัฐที่จะมอบหมายให้ปฏิบัติหน้าที่แทนสำนักงานนโยบายและแผนทรัพยากรธรรมชาติและสิ่งแวดล้อม เป็นหน่วยงานในสังกัดกระทรวงทรัพยากรธรรมชาติและสิ่งแวดล้อม เพื่อให้การปฏิบัติหน้าที่ตามที่ได้รับมอบหมายมีความชัดเจน และไม่เกิดปัญหาอุปสรรคทั้งในเรื่องอัตรากำลังเจ้าหน้าที่ งบประมาณ และการบริหารราชการของหน่วยงานของรัฐนั้นๆ ให้ปลัดกระทรวงทรัพยากรธรรมชาติและสิ่งแวดล้อม กำหนดนโยบาย และมอบหมายหน้าที่เพิ่มเติมเป็นคำสั่งภายใน หรือประกาศของสำนักงานปลัดกระทรวงทรัพยากรธรรมชาติและสิ่งแวดล้อมด้วย

ข้อ ๖ ให้สำนักงานนโยบายและแผนทรัพยากรธรรมชาติและสิ่งแวดล้อม มีหน้าที่ให้การสนับสนุนการปฏิบัติหน้าที่ของหน่วยงานของรัฐแห่งอื่นเกี่ยวกับการดำเนินการพิจารณารายงานการประเมินผลกระทบสิ่งแวดล้อม ดังต่อไปนี้

(๑) การเตรียมความพร้อม การสนับสนุน ส่งเสริม และให้คำแนะนำในการดำเนินการ เพื่อให้การพิจารณารายงานการประเมินผลกระทบสิ่งแวดล้อมเป็นไปอย่างมีประสิทธิภาพ

(๒) ให้ข้อเสนอแนะ หรือคำแนะนำเกี่ยวกับการใช้อำนาจ การปฏิบัติหน้าที่ เลขาธิการคณะกรรมการผู้ชำนาญการ การพัฒนาองค์ความรู้เกี่ยวกับรายงานการประเมินผลกระทบสิ่งแวดล้อม การเตรียมคดีปกครองที่เกี่ยวข้องกับการพิจารณารายงานการประเมินผลกระทบสิ่งแวดล้อม เป็นต้น

(๓) การพิจารณาให้การสนับสนุนงบประมาณช่วยเหลือในกรณีหน่วยงานของรัฐที่ได้รับมอบหมายให้ปฏิบัติหน้าที่แทนสำนักงานนโยบายและแผนทรัพยากรธรรมชาติและสิ่งแวดล้อม ขาดแคลนงบประมาณ

ข้อ ๗ ให้หน่วยงานของรัฐที่ได้รับมอบหมายให้ปฏิบัติหน้าที่แทนสำนักงานนโยบายและแผนทรัพยากรธรรมชาติและสิ่งแวดล้อม รายงานผลการปฏิบัติงานและการพิจารณารายงานการประเมินผลกระทบสิ่งแวดล้อมของคณะกรรมการผู้ชำนาญการ ต่อคณะกรรมการสิ่งแวดล้อมแห่งชาติทราบอย่างน้อยปีละ ๑ ครั้ง ในหัวข้อ ดังต่อไปนี้

(๑) ผลการพิจารณารายงานการประเมินผลกระทบสิ่งแวดล้อม โดยแยกตามประเภทโครงการหรือกิจการที่ได้รับในแต่ละปี จำนวนโครงการหรือกิจการและระยะเวลาในการพิจารณารายงานการประเมินผลกระทบสิ่งแวดล้อมแต่ละฉบับดังกล่าว

(๒) ปัญหา/อุปสรรคและข้อเสนอแนะ (ถ้ามี) เกี่ยวกับ

(๒.๑) ข้อร้องเรียนในการพิจารณารายงานการประเมินผลกระทบสิ่งแวดล้อม และแนวทางในการแก้ไขปัญหาของคณะกรรมการผู้ชำนาญการ

(๒.๒) การปฏิบัติหน้าที่คณะกรรมการผู้ชำนาญการ และวิธีการหรือแนวทางแก้ไขเพื่อขอให้คณะกรรมการสิ่งแวดล้อมแห่งชาติเสนอแนะนโยบายต่อรัฐบาล

(๒.๓) จำนวน และผลของคดีปกครองที่เกิดจากการทำหน้าที่ของคณะกรรมการผู้ชำนาญการ

ทั้งนี้ เพื่อประโยชน์ในการพัฒนาหรือปรับปรุงการดำเนินการเกี่ยวกับการมอบหมายให้หน่วยงานของรัฐแห่งอื่นปฏิบัติหน้าที่แทนสำนักงานนโยบายและแผนทรัพยากรธรรมชาติและสิ่งแวดล้อมเกิดประสิทธิภาพในการรายงานผลการปฏิบัติงานต่อคณะกรรมการสิ่งแวดล้อมแห่งชาติตามวรรคหนึ่ง สำนักงานนโยบายและแผนทรัพยากรธรรมชาติและสิ่งแวดล้อมอาจเสนอความเห็นหรือข้อเสนอแนะ เพื่อประกอบการพิจารณาของคณะกรรมการสิ่งแวดล้อมแห่งชาติด้วยก็ได้

ประกาศนี้ให้ใช้บังคับตั้งแต่วันถัดจากวันประกาศในราชกิจจานุเบกษาเป็นต้นไป

ประกาศ ณ วันที่ ๑๑ สิงหาคม พ.ศ. ๒๕๖๑

พลเอก ประวิตร วงษ์สุวรรณ

รองนายกรัฐมนตรี ปฏิบัติหน้าที่

ประธานกรรมการสิ่งแวดล้อมแห่งชาติ

ประกาศในราชกิจจานุเบกษา เล่ม ๑๓๕ ตอนพิเศษ ๒๐๖ ง

๒๗ สิงหาคม ๒๕๖๑



ผู้จัดทำรายงาน
การประเมินผลกระทบสิ่งแวดล้อม



กฎกระทรวง

การอนุญาตเป็นผู้จัดทำรายงานการประเมินผลกระทบสิ่งแวดล้อม

พ.ศ. ๒๕๖๕



อาศัยอำนาจตามความในมาตรา ๑๑ วรรคสอง แห่งพระราชบัญญัติส่งเสริมและรักษาคุณภาพสิ่งแวดล้อมแห่งชาติ พ.ศ. ๒๕๓๕ และมาตรา ๕๑/๔ วรรคสอง แห่งพระราชบัญญัติส่งเสริมและรักษาคุณภาพสิ่งแวดล้อมแห่งชาติ พ.ศ. ๒๕๓๕ ซึ่งแก้ไขเพิ่มเติมโดยพระราชบัญญัติส่งเสริมและรักษาคุณภาพสิ่งแวดล้อมแห่งชาติ (ฉบับที่ ๒) พ.ศ. ๒๕๖๑ รัฐมนตรีว่าการกระทรวงทรัพยากรธรรมชาติและสิ่งแวดล้อมโดยความเห็นชอบของคณะกรรมการสิ่งแวดล้อมแห่งชาติ ออกกฎกระทรวงไว้ดังต่อไปนี้

ข้อ ๑ กฎกระทรวงนี้ให้ใช้บังคับเมื่อพ้นกำหนดหนึ่งร้อยห้าสิบวันนับแต่วันประกาศในราชกิจจานุเบกษาเป็นต้นไป

ข้อ ๒ ให้ยกเลิก

(๑) กฎกระทรวง ฉบับที่ ๒ (พ.ศ. ๒๕๒๗) ออกตามความในพระราชบัญญัติส่งเสริมและรักษาคุณภาพสิ่งแวดล้อมแห่งชาติ พ.ศ. ๒๕๑๘

(๒) กฎกระทรวง ฉบับที่ ๓ (พ.ศ. ๒๕๒๙) ออกตามความในพระราชบัญญัติส่งเสริมและรักษาคุณภาพสิ่งแวดล้อมแห่งชาติ พ.ศ. ๒๕๑๘

(๓) กฎกระทรวง ฉบับที่ ๖ (พ.ศ. ๒๕๓๗) ออกตามความในพระราชบัญญัติส่งเสริมและรักษาคุณภาพสิ่งแวดล้อมแห่งชาติ พ.ศ. ๒๕๓๕

ข้อ ๓ ในกฎกระทรวงนี้

“**สำนักงาน**” หมายความว่า สำนักงานนโยบายและแผนทรัพยากรธรรมชาติและสิ่งแวดล้อม

“**เลขาธิการ**” หมายความว่า เลขาธิการสำนักงานนโยบายและแผนทรัพยากรธรรมชาติและสิ่งแวดล้อม

ข้อ ๔ การยื่นคำขอ การแจ้ง และการอนุญาตตามกฎหมายกระทรวงนี้ ให้ดำเนินการโดยวิธีการทางอิเล็กทรอนิกส์เป็นหลัก ในระหว่างที่ยังไม่สามารถดำเนินการโดยวิธีการทาง

อิเล็กทรอนิกส์ได้ ให้ยื่นคำขอโดยวิธีการทางไปรษณีย์ลงทะเบียนตอบรับหรือให้ยื่นคำขอ ณ สำนักงาน

ข้อ ๕ คำขอ ใบอนุญาต และใบแทนใบอนุญาต ให้เป็นไปตามแบบที่เลขาธิการกำหนด โดยประกาศในราชกิจจานุเบกษา

หมวด ๑

ประเภทใบอนุญาตและคุณสมบัติของผู้ขอรับใบอนุญาต



ข้อ ๖ ใบอนุญาตมีสองประเภท ดังต่อไปนี้

- (๑) ใบอนุญาตเป็นผู้จัดทำรายงานการประเมินผลกระทบสิ่งแวดล้อมบุคคลธรรมดา
- (๒) ใบอนุญาตเป็นผู้จัดทำรายงานการประเมินผลกระทบสิ่งแวดล้อมนิติบุคคล ได้แก่
 - (ก) สถาบันอุดมศึกษาหรือสถาบันวิจัย
 - (ข) หน่วยงานของรัฐ
 - (ค) บริษัทมหาชนจำกัดหรือบริษัทจำกัด

ข้อ ๗ ผู้ขอรับใบอนุญาตตามข้อ ๖ (๑) ต้อง

- (๑) มีสัญชาติไทย
- (๒) สำเร็จการศึกษาในระดับไม่ต่ำกว่าระดับปริญญาตรีหรือเทียบเท่าจากสถานการศึกษาที่สำนักงาน ก.พ. รับรองด้านหนึ่งด้านใด ดังต่อไปนี้

- (ก) วิทยาศาสตร์ สาขาสิ่งแวดล้อม นิเวศวิทยา อณามัยสิ่งแวดล้อม หรือสุขภาพ
- (ข) วิศวกรรมศาสตร์ สาขาสิ่งแวดล้อมหรือสุขภาพ
- (ค) เศรษฐศาสตร์ สาขาสิ่งแวดล้อม
- (ง) สังคมศาสตร์ สาขาสิ่งแวดล้อม
- (จ) ด้านอื่นที่มีชื่อเรียกแตกต่างจาก (ก) (ข) (ค) หรือ (ง) แต่มีการศึกษารายวิชา

ด้านสิ่งแวดล้อมเช่นเดียวกับ (ก) (ข) (ค) หรือ (ง) ไม่น้อยกว่า ๓๐ หน่วยกิต หรือไม่น้อยกว่า ๑๕ หน่วยกิต ในกรณีนี้ที่สำเร็จการศึกษาในระดับปริญญาโท หรือระดับปริญญาเอก

(ฉ) ด้านอื่นตามที่เลขาธิการประกาศกำหนด

(๓) ในกรณีเป็นผู้ประกอบวิชาชีพตามที่มีกฎหมายบัญญัติต้องมีสถานภาพเป็นสมาชิก และได้รับใบอนุญาตในการประกอบวิชาชีพของสภาวิชาชีพนั้นๆ ด้วย

(๔) มีผลงานหรือประสบการณ์การปฏิบัติงานด้านการส่งเสริมและรักษาคุณภาพ

สิ่งแวดล้อมหรือด้านอื่นที่เกี่ยวข้องกับการส่งเสริมและรักษาคุณภาพสิ่งแวดล้อม ทั้งนี้ ตามที่
เลขาธิการประกาศกำหนด

(๕) ผ่านการอบรมในหลักสูตรเกี่ยวกับการประเมินผลกระทบสิ่งแวดล้อมตามที่
เลขาธิการประกาศกำหนดหรือเห็นชอบ เว้นแต่จะได้รับการยกเว้นไม่ต้องเข้ารับการอบรม
ตามที่เลขาธิการประกาศกำหนด

(๖) ไม่เป็นกรรมการผู้จัดการ ผู้จัดการ หรือดำรงตำแหน่งอื่นใดที่มีลักษณะคล้ายคลึงกัน
เว้นแต่เป็นกรรมการผู้จัดการหรือผู้จัดการในนิติบุคคลที่จะขอรับใบอนุญาตตามข้อ ๑๐ หรือ
เป็นบุคลากรที่ปฏิบัติงานประจำอยู่ในหน่วยงานของรัฐ

(๗) ไม่เคยถูกสั่งเพิกถอนใบอนุญาตเพราะมีส่วนร่วมในการจัดทำหรือให้การรับรอง
รายงานการประเมินผลกระทบสิ่งแวดล้อมในส่วนที่เป็นเท็จหรือเจตนาปิดข้อเท็จจริงอันเป็น
สาระสำคัญเว้นแต่ระยะเวลาได้ล่วงพ้นไปแล้วไม่น้อยกว่าสามปีนับแต่วันที่ถูกลงโทษ
ใบอนุญาต

(๘) ไม่เคยถูกสั่งพักใช้หรือเพิกถอนใบอนุญาตเพราะมีส่วนร่วมในการจัดทำหรือ
ให้การรับรองรายงานการประเมินผลกระทบสิ่งแวดล้อมด้วยความประมาทเลินเล่อหรือบกพร่อง
ในสาระสำคัญจนอาจเป็นเหตุให้ทางราชการได้รับความเสียหาย เว้นแต่ระยะเวลาได้ล่วงพ้น
ไปแล้วไม่น้อยกว่าหนึ่งปีนับแต่วันที่ถูกลงโทษหรือเพิกถอนใบอนุญาต

ข้อ ๘ ผู้ขอรับใบอนุญาตตามข้อ ๖ (๒) (ก) ต้อง

(๑) เป็นนิติบุคคลตามกฎหมายไทยและมีวัตถุประสงค์เพื่อการศึกษา วิจัย และพัฒนา

(๒) มีผู้รับใบอนุญาตจัดทำรายงานการประเมินผลกระทบสิ่งแวดล้อมบุคคลธรรมดา
ที่มีลักษณะตามข้อ ๗ (๑) (๒) (๔) (๕) (๖) (๗) และ (๘) อย่างน้อยหนึ่งคนอยู่ในสังกัด

(๓) มีเจ้าหน้าที่ซึ่งปฏิบัติงานประจำอยู่ในหน่วยงานอย่างน้อยสี่คน โดยต้องเป็นผู้ที่
สำเร็จการศึกษาไม่ต่ำกว่าระดับปริญญาตรีจากสถาบันการศึกษาที่ ก.พ. รับรองด้านวิทยาศาสตร์
วิศวกรรมศาสตร์ เศรษฐศาสตร์ สังคมศาสตร์ หรือด้านอื่นที่เลขาธิการประกาศกำหนด และต้องมี
ลักษณะตามข้อ ๗ (๗) และ (๘)

ในกรณีที่ผู้ขอรับใบอนุญาตเป็นสถาบันอุดมศึกษาหรือสถาบันวิจัยเอกชน นอกจาก
ต้องมีลักษณะตามวรรคหนึ่งแล้ว ให้ผู้รับใบอนุญาตจัดทำรายงานการประเมินผลกระทบสิ่งแวดล้อม
บุคคลธรรมดาตาม (๒) มีลักษณะตามข้อ ๗ (๓) ด้วย

ข้อ ๙ ผู้ขอรับใบอนุญาตตามข้อ ๖ (๒) (ข) ต้อง

(๑) มีผู้รับใบอนุญาตจัดทำรายงานการประเมินผลกระทบสิ่งแวดล้อมบุคคลธรรมดา
ที่มีลักษณะตามข้อ ๗ (๑) (๒) (๔) (๕) (๖) (๗) และ (๘) อย่างน้อยหนึ่งคนอยู่ในสังกัด

(๒) มีเจ้าหน้าที่ซึ่งปฏิบัติงานประจำอยู่ในหน่วยงานอย่างน้อยสี่คน โดยต้องเป็นผู้ที่สำเร็จการศึกษาไม่ต่ำกว่าระดับปริญญาตรีจากสถาบันการศึกษาที่ ก.พ. รับรองด้านวิทยาศาสตร์ วิศวกรรมศาสตร์ เศรษฐศาสตร์ สังคมศาสตร์ หรือด้านอื่นที่เลขาธิการประกาศกำหนด และต้องมีลักษณะตามข้อ ๗ (๗) และ (๘)

ข้อ ๑๐ ผู้ขอรับใบอนุญาตตามข้อ ๖ (๒) (ค) ต้อง

(๑) จดทะเบียนจัดตั้งเป็นนิติบุคคลในประเทศไทย

(๒) มีวัตถุประสงค์ในการประกอบกิจการหรือดำเนินการเกี่ยวกับการศึกษา วิจัย และให้คำปรึกษาทางวิชาการด้านสิ่งแวดล้อม

(๓) มีทุนจดทะเบียนที่ชำระแล้วตั้งแต่หนึ่งล้านบาทขึ้นไป

(๔) มีจำนวนหุ้นของผู้มีสัญชาติไทยถือหุ้นไม่น้อยกว่าร้อยละห้าสิบเอ็ด ซึ่งมีสิทธิในการออกเสียงและจำหน่ายได้แล้วทั้งหมด

(๕) มีกรรมการและกรรมการผู้มีอำนาจลงนามผูกพันเป็นผู้มีสัญชาติไทยมากกว่ากึ่งหนึ่ง

(๖) มีผู้รับใบอนุญาตจัดทำรายงานการประเมินผลกระทบสิ่งแวดล้อมบุคคลธรรมดา เป็นกรรมการบริหารของบริษัทมหาชน หรือเป็นกรรมการผู้จัดการ หรือผู้จัดการของบริษัทจำกัด ปฏิบัติงานประจำอยู่ในนิติบุคคลผู้ขอรับใบอนุญาตอย่างน้อยหนึ่งคน

(๗) มีเจ้าหน้าที่ซึ่งปฏิบัติงานประจำอยู่ในนิติบุคคลผู้ขอรับใบอนุญาตอย่างน้อยสี่คน โดยต้องเป็นผู้ที่สำเร็จการศึกษาไม่ต่ำกว่าระดับปริญญาตรีจากสถาบันการศึกษาที่ ก.พ. รับรองด้านวิทยาศาสตร์ วิศวกรรมศาสตร์ เศรษฐศาสตร์ สังคมศาสตร์ หรือด้านอื่นที่เลขาธิการประกาศกำหนดและต้องมีลักษณะตามข้อ ๗ (๗) และ (๘)

(๘) ไม่เคยถูกสั่งเพิกถอนใบอนุญาตเพราะมีส่วนร่วมในการจัดทำหรือให้การรับรองรายงานการประเมินผลกระทบสิ่งแวดล้อมในส่วนที่เป็นเท็จหรือเจตนาปกปิดข้อเท็จจริงอันเป็นสาระสำคัญเว้นแต่ระยะเวลาได้ล่วงพ้นไปแล้วไม่น้อยกว่าสามปีนับแต่วันที่ถูกลงโทษเพิกถอนใบอนุญาต

(๙) ไม่เคยถูกสั่งพักใช้หรือเพิกถอนใบอนุญาตเพราะมีส่วนร่วมในการจัดทำหรือให้การรับรองรายงานการประเมินผลกระทบสิ่งแวดล้อมด้วยความประมาทเลินเล่อหรือบกพร่องในสาระสำคัญจนอาจเป็นเหตุให้ทางราชการได้รับความเสียหาย เว้นแต่ระยะเวลาได้ล่วงพ้นไปแล้วไม่น้อยกว่าหนึ่งปีนับแต่วันที่ถูกลงโทษหรือเพิกถอนใบอนุญาต

หมวด ๒๓ การขอและการออกใบอนุญาต



ข้อ ๑๑ ผู้ใดประสงค์จะขอรับใบอนุญาต ให้ยื่นคำขอรับใบอนุญาตต่อเลขาธิการพร้อมด้วยข้อมูล เอกสารหรือหลักฐานอย่างน้อย ดังต่อไปนี้

(๑) เลขประจำตัวประชาชน กรณีบุคคลธรรมดาเป็นผู้ขออนุญาต

(๒) ชื่อและเลขทะเบียนนิติบุคคล กรณีนิติบุคคลเป็นผู้ขออนุญาต

(๓) หนังสือแสดงว่าผู้ขอรับใบอนุญาตเป็นผู้แทนนิติบุคคลหรือเป็นผู้มีอำนาจทำการแทนนิติบุคคลกรณีนิติบุคคลเป็นผู้ขออนุญาต หรือหนังสือมอบอำนาจกรณีผู้ขอรับใบอนุญาตไม่ใช่ผู้มีอำนาจลงนามแทนนิติบุคคล

(๔) เอกสารหรือหลักฐานแสดงผลงานและประวัติการทำงานเกี่ยวกับการจัดทำรายงานการประเมินผลกระทบสิ่งแวดล้อม หรือที่เกี่ยวข้องกับด้านสิ่งแวดล้อม ของผู้ขอรับใบอนุญาต และเจ้าหน้าที่ซึ่งปฏิบัติงานประจำ ทั้งนี้ ตามที่เลขาธิการประกาศกำหนด

(๕) เลขที่ใบอนุญาตและวันที่ออกใบอนุญาตประกอบวิชาชีพหรือใบอนุญาตประกอบกิจการ กรณีผู้ขอรับใบอนุญาตตามข้อ ๖ (๑) หรือ (๒) (๓) หรือ (๔) เป็นผู้ที่จะต้องได้รับใบอนุญาตประกอบวิชาชีพหรือใบอนุญาตประกอบกิจการ

(๖) คำยินยอมให้เลขาธิการหรือผู้ซึ่งเลขาธิการมอบหมายเข้าถึงข้อมูลตาม (๑) (๒) และ (๕) เพื่อประโยชน์ในการตรวจสอบ

ข้อ ๑๒ เมื่อได้รับคำขอรับใบอนุญาต ให้เลขาธิการตรวจสอบคำขอรับใบอนุญาตรวมทั้งข้อมูล เอกสารหรือหลักฐานว่าถูกต้องและครบถ้วนหรือไม่ ถ้าถูกต้องและครบถ้วนให้ออกใบรับคำขอให้แก่ผู้ขอรับใบอนุญาต แต่หากคำขอไม่ถูกต้องหรือยังขาดข้อมูล เอกสารหรือหลักฐานใด ให้แจ้งผู้ขอรับใบอนุญาตทราบทันที ถ้าเป็นกรณีที่สามารถแก้ไขเพิ่มเติมได้ ในขณะนั้น ให้แจ้งผู้ขอรับใบอนุญาตดำเนินการแก้ไขเพิ่มเติมหรือส่งข้อมูล เอกสารหรือหลักฐานเพิ่มเติมให้ครบถ้วน ถ้าเป็นกรณีที่ไม่อาจดำเนินการได้ในขณะนั้น ให้บันทึกความบกพร่องนั้นไว้ และแจ้งให้ผู้ขอรับใบอนุญาตแก้ไขเพิ่มเติมคำขอรับใบอนุญาตหรือจัดส่งข้อมูล เอกสารหรือหลักฐานให้ถูกต้องและครบถ้วนภายในระยะเวลาที่เลขาธิการกำหนด

ในกรณีที่ผู้ขอรับใบอนุญาตไม่แก้ไขเพิ่มเติมคำขอรับใบอนุญาต หรือไม่จัดส่งข้อมูล เอกสาร หรือหลักฐานให้ถูกต้องและครบถ้วนภายในระยะเวลาที่เลขาธิการกำหนด ให้ถือว่าผู้ขอรับใบอนุญาตไม่ประสงค์จะให้ดำเนินการต่อไป และให้เลขาธิการจำหน่ายเรื่องออกจากสารบบ

ข้อ ๑๓ ในกรณีที่คำขอรับใบอนุญาต รวมทั้งข้อมูล เอกสารหรือหลักฐานถูกต้องและครบถ้วน ให้เลขาธิการแจ้งผู้ขอรับใบอนุญาตเข้ารับการประเมินความรู้ ความสามารถ และความพร้อมในการจัดทำรายงานการประเมินผลกระทบสิ่งแวดล้อมภายในสี่สัปดาห์นับแต่วันที่ได้รับข้อมูล เอกสารหรือหลักฐานถูกต้องและครบถ้วน

ในกรณีที่ผู้ขอรับใบอนุญาตไม่ผ่านการประเมินตามหลักเกณฑ์ที่เลขาธิการประกาศกำหนดให้เลขาธิการมีหนังสือแจ้งผู้ขอรับใบอนุญาตทราบภายในเจ็ดวันนับแต่วันที่กำหนดให้มีการประเมินความรู้พร้อมด้วยเหตุผลและสิทธิในการอุทธรณ์ และให้ถือว่าสิ้นสุดกระบวนการพิจารณาออกใบอนุญาต

ในกรณีที่ผู้ขอรับใบอนุญาตผ่านการประเมินตามหลักเกณฑ์ที่เลขาธิการประกาศกำหนด และมีลักษณะถูกต้องตามข้อ ๗ ข้อ ๘ ข้อ ๙ หรือข้อ ๑๐ แล้วแต่กรณี ให้เลขาธิการมีหนังสือแจ้งผู้ขอรับใบอนุญาตทราบภายในเจ็ดวันนับแต่วันที่กำหนดให้มีการประเมินความรู้ และให้ผู้ขอรับใบอนุญาตชำระค่าธรรมเนียมใบอนุญาตภายในสี่สัปดาห์นับแต่วันที่ได้รับหนังสือแจ้งดังกล่าว สำหรับกรณีผู้ขอรับใบอนุญาตเป็นผู้จัดทำรายงานการประเมินผลกระทบสิ่งแวดล้อมนิติบุคคล ให้แสดงเอกสารหรือหนังสือรับรองตนเองของผู้จัดทำรายงานการประเมินผลกระทบสิ่งแวดล้อม บุคคลธรรมดาว่าเป็นผู้ปฏิบัติงานประจำอยู่ในนิติบุคคลผู้ขอรับใบอนุญาตเพียงแห่งเดียวเท่านั้น พร้อมกับการชำระค่าธรรมเนียมด้วย เมื่อผู้ขอรับใบอนุญาตได้ชำระค่าธรรมเนียมใบอนุญาตแล้ว ให้เลขาธิการออกใบอนุญาตภายในเจ็ดวันนับแต่วันที่ได้รับชำระค่าธรรมเนียม

ในกรณีที่ผู้ขอรับใบอนุญาตไม่ชำระค่าธรรมเนียมใบอนุญาตภายในระยะเวลาตามวรรคสามให้ถือว่าผู้ขอรับใบอนุญาตไม่ประสงค์จะรับใบอนุญาต และให้เลขาธิการจำหน่ายเรื่องออกจากสารบบ

การอนุญาตตามวรรคสามให้มีอายุคราวละไม่เกินห้าปีโดยนำผลการประเมินความรู้ ความสามารถ และความพร้อมในการจัดทำรายงานการประเมินผลกระทบสิ่งแวดล้อมตามวรรคหนึ่งมาประกอบการพิจารณาด้วย และจะกำหนดเงื่อนไขให้ผู้รับใบอนุญาตปฏิบัติ หรือจะจำกัดขนาดหรือลักษณะของโครงการ กิจการ หรือการดำเนินการที่ผู้รับใบอนุญาตมีสิทธิในการจัดทำรายงานการประเมินผลกระทบสิ่งแวดล้อมไว้ในใบอนุญาตก็ได้

ข้อ ๑๔ ให้ผู้รับใบอนุญาตแสดงใบอนุญาตต่อพนักงานเจ้าหน้าที่หรือเจ้าหน้าที่เมื่อมีการร้องขอโดยจะแสดงด้วยวิธีการทางอิเล็กทรอนิกส์หรือวิธีการอื่นใดตามที่เลขาธิการกำหนดก็ได้

หมวด ๓

การเปลี่ยนแปลงผู้จัดทำรายงานการประเมินผลกระทบสิ่งแวดล้อมบุคคลธรรมดา และเจ้าหน้าที่ซึ่งปฏิบัติงานประจำ



ข้อ ๑๕ กรณีที่ผู้รับใบอนุญาตตามข้อ ๖ (๒) ประสงค์จะเปลี่ยนแปลงผู้จัดทำรายงานการประเมินผลกระทบสิ่งแวดล้อมบุคคลธรรมดาหรือเจ้าหน้าที่ซึ่งปฏิบัติงานประจำ โดยไม่ทำให้คุณสมบัติของนิติบุคคลเปลี่ยนแปลงไป ให้ยื่นคำขอต่อเลขานุการภายในสี่สิบห้าวันนับแต่วันที่มีการเปลี่ยนแปลงพร้อมทั้งระบุรายชื่อบุคคลที่ประสงค์จะเปลี่ยนแปลง และข้อมูล เอกสาร หรือหลักฐานที่เกี่ยวข้องกับบุคคลนั้น

เมื่อเลขานุการตรวจสอบรายชื่อและคุณสมบัติของผู้จัดทำรายงานการประเมินผลกระทบสิ่งแวดล้อมบุคคลธรรมดาหรือเจ้าหน้าที่ซึ่งปฏิบัติงานประจำตามวรรคหนึ่งแล้ว ให้แจ้งผลการพิจารณา ให้ผู้รับใบอนุญาตทราบภายในสามสิบวันนับแต่วันที่เลขานุการได้รับแจ้งรายชื่อบุคคลตามวรรคหนึ่งและให้นำความในข้อ ๑๑ และข้อ ๑๒ มาใช้บังคับด้วยโดยอนุโลม

ข้อ ๑๖ ในกรณีที่ผู้รับใบอนุญาตตามข้อ ๖ (๒) รายใดมีผู้จัดทำรายงานการประเมินผลกระทบสิ่งแวดล้อมบุคคลธรรมดาหรือเจ้าหน้าที่ซึ่งปฏิบัติงานประจำไม่ครบจำนวนตามข้อ ๘ (๒) หรือ (๓) ข้อ ๙ หรือข้อ ๑๐ (๖) หรือ (๗) แล้วแต่กรณี ให้หยุดจัดทำหรือให้การรับรองรายงานการประเมินผลกระทบสิ่งแวดล้อมทันที และมีหนังสือแจ้งให้เลขานุการทราบภายในสี่สิบห้าวันนับแต่วันที่มีผู้จัดทำรายงานหรือเจ้าหน้าที่ไม่ครบจำนวน

ให้ผู้รับใบอนุญาตตามวรรคหนึ่งดำเนินการให้มีผู้จัดทำรายงานการประเมินผลกระทบสิ่งแวดล้อมบุคคลธรรมดาหรือเจ้าหน้าที่ซึ่งปฏิบัติงานประจำขึ้นใหม่จนครบตามจำนวนที่กำหนดไว้ และแจ้งรายชื่อผู้จัดทำรายงานการประเมินผลกระทบสิ่งแวดล้อมบุคคลธรรมดาหรือเจ้าหน้าที่ซึ่งปฏิบัติงานประจำนั้นต่อเลขานุการภายในสี่สิบห้าวันนับแต่วันที่เลขานุการได้รับแจ้งการมีผู้จัดทำรายงานหรือเจ้าหน้าที่ไม่ครบจำนวน และให้นำความในข้อ ๑๕ วรรคสอง มาใช้บังคับด้วยโดยอนุโลม

กรณีที่ผู้รับใบอนุญาตไม่อาจดำเนินการให้มีผู้จัดทำรายงานการประเมินผลกระทบสิ่งแวดล้อมบุคคลธรรมดาหรือเจ้าหน้าที่ซึ่งปฏิบัติงานประจำได้ภายในกำหนดระยะเวลาตามวรรคสอง ให้ผู้รับใบอนุญาตมีหนังสือขอขยายระยะเวลา ในกรณีนี้ เลขานุการอาจขยายระยะเวลาออกไปได้อีกไม่เกินสามสิบวัน

ข้อ ๑๗ ในระหว่างดำเนินการเพื่อให้ผู้จัดทำรายงานการประเมินผลกระทบสิ่งแวดล้อม บุคคลธรรมดาหรือเจ้าหน้าที่ซึ่งปฏิบัติงานประจำให้ครบจำนวนตามข้อ ๑๖ ผู้รับใบอนุญาตตามข้อ ๖ (๒) ที่มีเจ้าหน้าที่ซึ่งปฏิบัติงานประจำอย่างน้อยสองคน จะยื่นคำขอผ่อนผันพร้อมด้วยเหตุผลต่อเลขาธิการเพื่อให้ตนจัดเตรียมเอกสารที่เกี่ยวข้องเพื่อนำไปใช้ประกอบการจัดทำหรือการให้การรับรองรายงานการประเมินผลกระทบสิ่งแวดล้อมไปพลางก่อนก็ได้ หากเลขาธิการเห็นว่ามีความจำเป็นเพื่อประโยชน์ในการจัดทำหรือให้การรับรองรายงานการประเมินผลกระทบสิ่งแวดล้อมและไม่มีผลเสียต่อการจัดทำหรือให้การรับรองรายงานการประเมินผลกระทบสิ่งแวดล้อมที่กำลังดำเนินการอยู่ ให้มีหนังสือแจ้งผลการอนุญาตให้ผ่อนผันภายในสี่สัปดาห์นับแต่วันที่ได้รับคำขอดังกล่าว โดยจะกำหนดเงื่อนไขให้ดำเนินการเพิ่มเติมด้วยก็ได้

หมวด ๔

การต่ออายุใบอนุญาตและการออกใบแทนใบอนุญาต



ข้อ ๑๘ ผู้รับใบอนุญาตซึ่งประสงค์จะต่ออายุใบอนุญาต ให้ยื่นคำขอต่อเลขาธิการไม่น้อยกว่าเก้าสิบวันแต่ไม่เกินหนึ่งร้อยห้าสิบวันก่อนวันที่ใบอนุญาตสิ้นอายุ พร้อมด้วยใบอนุญาตข้อมูล เอกสาร หรือหลักฐานอื่นตามที่กำหนดในแบบคำขอต่ออายุใบอนุญาต

เมื่อได้ยื่นคำขอต่ออายุใบอนุญาตแล้ว ให้ผู้รับใบอนุญาตสามารถจัดทำหรือให้การรับรองรายงานการประเมินผลกระทบสิ่งแวดล้อมนั้นต่อไปได้จนกว่าเลขาธิการจะสั่งไม่ต่ออายุใบอนุญาตนั้น

ให้นำความในข้อ ๑๑ ข้อ ๑๒ และข้อ ๑๓ มาใช้บังคับแก่การพิจารณาต่ออายุใบอนุญาตด้วยโดยอนุโลม ในการนี้ เลขาธิการจะต่ออายุใบอนุญาตโดยกำหนดระยะเวลาน้อยกว่าอายุใบอนุญาตเดิมก็ได้ โดยพิจารณาจากคุณภาพของการจัดทำรายงานการประเมินผลกระทบสิ่งแวดล้อม และพฤติการณ์ในการปฏิบัติตามกฎหมายและเงื่อนไขที่กำหนดไว้ในใบอนุญาตที่ผ่านมาของผู้ขอต่ออายุใบอนุญาต

ข้อ ๑๙ ในกรณีที่ใบอนุญาตสูญหาย ถูกทำลาย หรือเสียหายในสาระสำคัญ ให้ผู้รับใบอนุญาตยื่นคำขอรับใบแทนใบอนุญาตต่อเลขาธิการภายในสี่สัปดาห์นับแต่วันที่ได้ทราบถึงการสูญหายถูกทำลาย หรือเสียหายในสาระสำคัญ พร้อมด้วยข้อมูล เอกสารหรือหลักฐานดังต่อไปนี้

(๑) เลขที่ใบอนุญาต

(๒) ข้อมูล เอกสารหรือหลักฐานอื่นตามที่กำหนดในแบบคำขอรับใบแทนใบอนุญาต
ให้นำความในข้อ ๑๑ และข้อ ๑๒ มาใช้บังคับแก่การพิจารณาคำขอรับใบแทนใบอนุญาต
และการออกใบแทนใบอนุญาตด้วยโดยอนุโลม

ในกรณีที่คำขอรับใบแทนใบอนุญาต รวมทั้งข้อมูล เอกสารหรือหลักฐานตามวรรคหนึ่ง
ถูกต้องและครบถ้วน ให้เลขาธิการออกใบแทนใบอนุญาตให้แล้วเสร็จภายในเจ็ดวัน

หมวด ๕

การแจ้งเตือน การพักใช้และการเพิกถอนใบอนุญาต และการอุทธรณ์คำสั่ง



ข้อ ๒๐ เลขาธิการมีอำนาจแจ้งเตือนเป็นหนังสือ เมื่อปรากฏว่า

(๑) ผู้รับใบอนุญาตจัดทำหรือให้การรับรองรายงานการประเมินผลกระทบสิ่งแวดล้อม
ด้วยความประมาทเลินเล่อหรือบกพร่องในสาระสำคัญจนมีผลให้รายงานการประเมินผลกระทบ
สิ่งแวดล้อมไม่ครบถ้วนสมบูรณ์

(๒) ผู้รับใบอนุญาตไม่ปฏิบัติตามหลักเกณฑ์ วิธีการ และเงื่อนไขการจัดทำรายงาน
การประเมินผลกระทบสิ่งแวดล้อมตามประกาศที่ออกตามมาตรา ๔๘

(๓) ผู้รับใบอนุญาตไม่แจ้งการเปลี่ยนแปลงผู้จัดทำรายงานการประเมินผลกระทบ
สิ่งแวดล้อมบุคคลธรรมดาหรือเจ้าหน้าที่ซึ่งปฏิบัติงานประจำตามข้อ ๑๕ หรือไม่แจ้งการมี
ผู้จัดทำรายงานการประเมินผลกระทบสิ่งแวดล้อมบุคคลธรรมดาหรือเจ้าหน้าที่ซึ่งปฏิบัติงาน
ประจำไม่ครบถ้วนตามข้อ ๑๖

(๔) ผู้รับใบอนุญาตกระทำฝ่าฝืนจรรยาบรรณในการประกอบวิชาชีพตามที่มีกฎหมาย
กำหนดไว้และได้รับโทษในระดับตักเตือนเช่นเดียวกัน

ข้อ ๒๑ เลขาธิการมีอำนาจสั่งพักใช้ใบอนุญาต เมื่อปรากฏว่า

(๑) ผู้รับใบอนุญาตจัดทำหรือให้การรับรองรายงานการประเมินผลกระทบสิ่งแวดล้อม
ด้วยความประมาทเลินเล่อหรือบกพร่องในสาระสำคัญจนอาจเป็นเหตุให้ทางราชการได้รับความ
เสียหาย

(๒) ผู้รับใบอนุญาตยินยอมให้ผู้ซึ่งถูกสั่งพักใช้หรือเพิกถอนใบอนุญาตตามกฎหมาย
ว่าด้วยการส่งเสริมและรักษาคุณภาพสิ่งแวดล้อมจัดทำหรือให้การรับรองรายงานการประเมิน

ผลกระทบสิ่งแวดล้อมหรือลงลายมือชื่อในรายงานการประเมินผลกระทบสิ่งแวดล้อมที่ตนไม่ได้จัดทำหรือให้การรับรอง

(๓) ผู้รับใบอนุญาตฝ่าฝืนหรือไม่ปฏิบัติตามเงื่อนไขที่กำหนดไว้ในใบอนุญาต

(๔) นิติบุคคลผู้รับใบอนุญาตฝ่าฝืนหรือไม่ปฏิบัติตามข้อ ๑๗

(๕) ผู้รับใบอนุญาตเคยถูกแจ้งเตือนตามข้อ ๒๐ มาแล้ว และกระทำการอย่างหนึ่งอย่างใดอันเป็นเหตุให้ถูกแจ้งเตือนตามข้อ ๒๐ อีกภายในสองปีนับจากวันที่ถูกเตือนครั้งแรก

(๖) ผู้รับใบอนุญาตฝ่าฝืนจรรยาบรรณในการประกอบวิชาชีพตามที่กฎหมายกำหนดไว้ และได้รับโทษในระดับพักใช้ใบอนุญาตเช่นเดียวกัน

การสั่งพักใช้ใบอนุญาตตาม (๑) ให้มีระยะเวลาครั้งละไม่น้อยกว่าหกเดือนแต่ไม่เกินสิบสองเดือนและการสั่งพักใช้ใบอนุญาตตาม (๒) (๓) (๔) (๕) หรือ (๖) ให้มีระยะเวลาครั้งละไม่น้อยกว่าสามเดือนแต่ไม่เกินหกเดือน ในกรณีที่ใบอนุญาตมีระยะเวลาเหลืออยู่น้อยกว่าระยะเวลาที่ถูกสั่งพักใช้ใบอนุญาตห้ามมิให้รับคำขออนุญาตใบอนุญาตหรือคำขอต่ออายุใบอนุญาตของผู้รับใบอนุญาตนั้นไว้พิจารณาจนกว่าระยะเวลาการสั่งพักใช้ใบอนุญาตจะสิ้นสุดลง

ผู้รับใบอนุญาตซึ่งถูกสั่งพักใช้ใบอนุญาตจะดำเนินการใดๆ เกี่ยวกับการจัดทำหรือให้การรับรองรายงานการประเมินผลกระทบสิ่งแวดล้อมในระหว่างที่ถูกสั่งพักใช้ใบอนุญาตไม่ได้

ข้อ ๒๒ เลขาธิการมีอำนาจสั่งเพิกถอนใบอนุญาต เมื่อปรากฏว่า

(๑) ผู้รับใบอนุญาตขาดคุณสมบัติตามข้อ ๗ ข้อ ๘ ข้อ ๙ หรือข้อ ๑๐ แล้วแต่กรณี

(๒) ผู้รับใบอนุญาตได้ให้การรับรองตนเองว่าเป็นผู้ปฏิบัติงานประจำอยู่ในนิติบุคคลผู้ขอรับใบอนุญาตเพียงแห่งเดียว หรือใช้เอกสารการรับรองตนเองของผู้จัดทำรายงานการประเมินผลกระทบสิ่งแวดล้อมบุคคลธรรมดาว่าเป็นผู้ปฏิบัติงานประจำอยู่ในนิติบุคคลผู้ขอรับใบอนุญาตเพียงแห่งเดียวตามข้อ ๑๓ อันเป็นเท็จหรือเจตนาปกปิดข้อเท็จจริงที่เป็นสาระสำคัญ

(๓) ผู้รับใบอนุญาตมีเจตนาจัดทำหรือให้การรับรองรายงานการประเมินผลกระทบสิ่งแวดล้อมอันเป็นเท็จหรือเจตนาปกปิดข้อเท็จจริงที่เป็นสาระสำคัญ

(๔) ผู้รับใบอนุญาตเป็นผู้บริหาร กรรมการบริหาร กรรมการผู้จัดการ ผู้จัดการ หรือมีอำนาจบริหารจัดการของโครงการหรือกิจการหรือการดำเนินการที่ตนเป็นผู้รับจัดทำรายงานการประเมินผลกระทบสิ่งแวดล้อม

(๕) ผู้รับใบอนุญาตฝ่าฝืนคำสั่งพักใช้ใบอนุญาต

(๖) ผู้รับใบอนุญาตเคยถูกสั่งพักใช้ใบอนุญาตตามข้อ ๒๑ มาแล้ว และกระทำการ

อย่างหนึ่งอย่างใดอันเป็นเหตุให้ต้องถูกสั่งพักใช้ใบอนุญาตตามข้อ ๒๑ อีกภายในสองปีนับจากวันที่มีคำสั่งพักใช้ใบอนุญาตครั้งแรก

ข้อ ๒๓ กรณีเลขาธิการมีคำสั่งเพิกถอนใบอนุญาตของผู้จัดทำรายงานการประเมินผลกระทบสิ่งแวดล้อมนิติบุคคลตามข้อ ๒๒ (๓) ให้การเพิกถอนนั้นมีผลเป็นเพิกถอนใบอนุญาตของผู้จัดทำรายงานการประเมินผลกระทบสิ่งแวดล้อมบุคคลธรรมดาของกรรมการบริหาร กรรมการผู้จัดการ ผู้จัดการ หรือบุคคลซึ่งมีอำนาจกระทำการแทนของบริษัทมหาชนหรือบริษัทจำกัดผู้รับใบอนุญาตตามข้อ ๑๐ (๖) ที่กำกับดูแลหรือควบคุมการจัดทำหรือให้การรับรองรายงานการประเมินผลกระทบสิ่งแวดล้อมด้วย

ข้อ ๒๔ การพิจารณาออกคำสั่งพักใช้หรือเพิกถอนใบอนุญาตตามข้อ ๒๑ ข้อ ๒๒ หรือข้อ ๒๓ แล้วแต่กรณี ให้เลขาธิการแจ้งผู้รับใบอนุญาตทราบและให้ผู้รับใบอนุญาตนำพยานหลักฐานมาขึ้นเพื่อประกอบการพิจารณา และในกรณีที่มีเหตุอันควรเชื่อได้ว่าผู้รับใบอนุญาตมีการกระทำที่เป็นเหตุแห่งการพักใช้หรือเพิกถอนใบอนุญาตและมีความจำเป็นเพื่อป้องกันความเสียหายที่อาจเกิดขึ้น หากจะให้มีการจัดทำหรือให้การรับรองรายงานการประเมินผลกระทบสิ่งแวดล้อมต่อไป เลขาธิการอาจสั่งให้ผู้รับใบอนุญาตหยุดจัดทำหรือให้การรับรองรายงานการประเมินผลกระทบสิ่งแวดล้อมไว้ก่อนจนกว่าการพิจารณาการพักใช้หรือการเพิกถอนใบอนุญาตจะเสร็จสิ้นก็ได้

ในกรณีที่มีคำสั่งพักใช้ใบอนุญาตตามข้อ ๒๑ (๑) หรือคำสั่งเพิกถอนใบอนุญาตตามข้อ ๒๒ (๓) หรือข้อ ๒๓ ให้เลขาธิการระบุชื่อผู้จัดทำรายงานการประเมินผลกระทบสิ่งแวดล้อม บุคคลธรรมดาเจ้าหน้าที่ซึ่งปฏิบัติงานประจำ และกรรมการบริหาร กรรมการผู้จัดการ ผู้จัดการ หรือบุคคลซึ่งมีอำนาจกระทำการแทนของบริษัทมหาชนหรือบริษัทจำกัด ที่มีส่วนร่วมในการจัดทำหรือให้การรับรองรายงานการประเมินผลกระทบสิ่งแวดล้อมและมีชื่อปรากฏในรายงานนั้นไว้ในคำสั่งพักใช้หรือคำสั่งเพิกถอนใบอนุญาตด้วย

ข้อ ๒๕ เมื่อได้แจ้งเตือนตามข้อ ๒๐ หรือสั่งพักใช้ใบอนุญาตตามข้อ ๒๑ หรือสั่งเพิกถอนใบอนุญาตตามข้อ ๒๒ แล้ว ให้เลขาธิการเผยแพร่การแจ้งเตือนหรือการสั่งนั้นในระบบเทคโนโลยีสารสนเทศของสำนักงานเพื่อให้ประชาชนทราบด้วย

ข้อ ๒๖ ให้นำบทบัญญัติว่าด้วยการอุทธรณ์คำสั่งทางปกครองตามกฎหมายว่าด้วยวิธีปฏิบัติราชการทางปกครองมาใช้บังคับแก่การยื่นอุทธรณ์และการพิจารณาอุทธรณ์ด้วยโดยอนุโลม

หมวด ๖ ค่าธรรมเนียม



ข้อ ๒๗ ค่าธรรมเนียมใบอนุญาตเป็นผู้จัดทำรายงานการประเมินผลกระทบสิ่งแวดล้อม ให้คิดเป็นรายปี ปีละ ๕,๐๐๐ บาท

ให้นำความในวรรคหนึ่งมาใช้บังคับกับค่าธรรมเนียมการต่ออายุใบอนุญาต

บทเฉพาะกาล



ข้อ ๒๘ คำขอรับใบอนุญาตที่ได้ยื่นคำขอต่อเลขานุการไว้ไม่เกินหนึ่งร้อยห้าสิบวัน ก่อนวันที่ใบอนุญาตสิ้นอายุก่อนวันที่กฎกระทรวงนี้ใช้บังคับและยังอยู่ในระหว่างการพิจารณา ให้ถือเป็นคำขอรับใบอนุญาตตามกฎหมายกระทรวงนี้

ในกรณีที่คำขอที่ยื่นตามวรรคหนึ่งและเอกสารหรือหลักฐานที่ยื่นพร้อมคำขอดังกล่าว แตกต่างไปจากกฎกระทรวงนี้ ให้เลขานุการมีอำนาจสั่งให้ผู้ขอใบอนุญาตแก้ไขเพิ่มเติมคำขอ และส่งเอกสารหรือหลักฐานเพิ่มเติมเพื่อให้เป็นไปตามกฎกระทรวงนี้

ข้อ ๒๙ ใบอนุญาตเป็นผู้มีสิทธิทำรายงานเกี่ยวกับการศึกษาผลกระทบกระเทือนต่อ คุณภาพสิ่งแวดล้อมที่ออกให้ก่อนวันที่กฎกระทรวงนี้ใช้บังคับ และยังไม่สิ้นอายุ ให้ใช้ต่อไป จนกว่าใบอนุญาตนั้นจะสิ้นอายุ

หากผู้รับใบอนุญาตตามวรรคหนึ่ง ประสงค์จะจัดทำหรือให้การรับรองรายงาน การประเมินผลกระทบสิ่งแวดล้อมต่อไป ให้ยื่นคำขอรับใบอนุญาตตามกฎหมายกระทรวงนี้ต่อ เลขานุการก่อนวันที่ใบอนุญาตเดิม จะสิ้นอายุไม่น้อยกว่าเก้าสิบวัน และให้ผู้รับใบอนุญาต ดังกล่าวจัดทำหรือให้การรับรองรายงานตามใบอนุญาตนั้นต่อไปได้จนกว่าจะได้รับใบอนุญาต ตามกฎกระทรวงนี้หรือเลขานุการได้แจ้งให้ทราบถึงการไม่อนุญาต

ข้อ ๓๐ ผู้ชำนาญการในการศึกษาผลกระทบกระเทือนต่อคุณภาพสิ่งแวดล้อมซึ่ง ปฏิบัติงานประจำอยู่ในนิติบุคคลผู้รับใบอนุญาตเป็นผู้มีสิทธิทำรายงานเกี่ยวกับการศึกษา ผลกระทบกระเทือนต่อคุณภาพสิ่งแวดล้อมก่อนวันที่กฎกระทรวงนี้ใช้บังคับ ให้ถือว่าเป็นผู้จัดทำ รายงานการประเมินผลกระทบสิ่งแวดล้อมบุคคลธรรมดาซึ่งปฏิบัติงานประจำอยู่ในนิติบุคคล ผู้รับใบอนุญาตให้เป็นผู้จัดทำรายงานการประเมินผลกระทบสิ่งแวดล้อมตามกฎหมายกระทรวงนี้

จนกว่าใบอนุญาตเป็นผู้มีสิทธิทำรายงานเกี่ยวกับการศึกษาผลกระทบกระเทือนต่อคุณภาพสิ่งแวดล้อมของนิติบุคคลนั้นจะสิ้นอายุ หรือพ้นจากการเป็นผู้ปฏิบัติงานประจำนิติบุคคลผู้รับใบอนุญาตนั้น

ข้อ ๓๑ ผู้ชำนาญการในการศึกษาผลกระทบกระเทือนต่อคุณภาพสิ่งแวดล้อมซึ่งปฏิบัติงานประจำอยู่ในนิติบุคคลผู้รับใบอนุญาตเป็นผู้มีสิทธิทำรายงานเกี่ยวกับการศึกษาผลกระทบกระเทือนต่อคุณภาพสิ่งแวดล้อมตามข้อ ๓๐ ผู้ใดที่ยื่นคำขอรับใบอนุญาตเป็นผู้จัดทำรายงานการประเมินผลกระทบสิ่งแวดล้อมบุคคลธรรมดาตามกฎหมายกระทรวงนี้ ให้ได้รับยกเว้นลักษณะตามข้อ ๗ (๕)

ให้ไว้ ณ วันที่ ๒๕ เมษายน พ.ศ. ๒๕๖๕

วราวุธ ศิลปอาชา

รัฐมนตรีว่าการกระทรวงทรัพยากรธรรมชาติและสิ่งแวดล้อม

หมายเหตุ :- เหตุผลในการประกาศใช้กฎกระทรวงฉบับนี้ คือ โดยที่มาตรา ๕๑/๔ วรรคสองแห่งพระราชบัญญัติส่งเสริมและรักษาคุณภาพสิ่งแวดล้อมแห่งชาติ พ.ศ. ๒๕๓๕ ซึ่งแก้ไขเพิ่มเติมโดยพระราชบัญญัติส่งเสริมและรักษาคุณภาพสิ่งแวดล้อมแห่งชาติ (ฉบับที่ ๒) พ.ศ. ๒๕๖๑ บัญญัติให้การขอและการออกใบอนุญาต คุณสมบัติของผู้รับใบอนุญาตเป็นผู้จัดทำรายงานการประเมินผลกระทบสิ่งแวดล้อม การต่ออายุใบอนุญาต การออกไปแทนใบอนุญาต และการสั่งพักใช้และการเพิกถอนใบอนุญาต เป็นไปตามหลักเกณฑ์ วิธีการ และเงื่อนไขที่กำหนดในกฎกระทรวง และสมควรปรับปรุงค่าธรรมเนียมใบอนุญาตเป็นผู้จัดทำรายงานการประเมินผลกระทบสิ่งแวดล้อมให้สอดคล้องกับอัตราค่าธรรมเนียมท้ายพระราชบัญญัติส่งเสริมและรักษาคุณภาพสิ่งแวดล้อมแห่งชาติ พ.ศ. ๒๕๓๕ ซึ่งแก้ไขเพิ่มเติมโดยพระราชบัญญัติส่งเสริมและรักษาคุณภาพสิ่งแวดล้อมแห่งชาติ (ฉบับที่ ๒) พ.ศ. ๒๕๖๑ จึงจำเป็นต้องออกกฎกระทรวงนี้

ประกาศในราชกิจจานุเบกษา เล่ม ๑๓๙ ตอนที่ ๓๐ ก

๑๘ พฤษภาคม ๒๕๖๕

ประกาศสำนักงานนโยบายและแผนทรัพยากรธรรมชาติและสิ่งแวดล้อม
เรื่อง คุณสมบัติ ผลงาน และประสบการณ์ของผู้ขอรับใบอนุญาต
เป็นผู้จัดทำรายงานการประเมินผลกระทบสิ่งแวดล้อม และหลักเกณฑ์การประเมิน
เป็นผู้ได้รับใบอนุญาตเป็นผู้จัดทำรายงานการประเมินผลกระทบสิ่งแวดล้อม



โดยที่เป็นการสมควร กำหนดคุณสมบัติ ผลงาน และประสบการณ์ ของผู้ขอรับใบอนุญาต เป็นผู้จัดทำรายงานการประเมินผลกระทบสิ่งแวดล้อม และหลักเกณฑ์การประเมินเป็นผู้ได้รับใบอนุญาตเป็นผู้จัดทำรายงานการประเมินผลกระทบสิ่งแวดล้อม เพื่อให้การออกใบอนุญาต เป็นผู้จัดทำรายงานการประเมินผลกระทบสิ่งแวดล้อมมีประสิทธิภาพและเหมาะสมมากยิ่งขึ้น อาศัยอำนาจตามความในข้อ ๗ (๒) (ฉ) ข้อ ๗ (๔) ข้อ ๑๑ (๔) และข้อ ๑๓ แห่งกฎกระทรวงการอนุญาตเป็นผู้จัดทำรายงานการประเมินผลกระทบสิ่งแวดล้อม พ.ศ. ๒๕๖๕ เลขาธิการสำนักงานนโยบายและแผนทรัพยากรธรรมชาติและสิ่งแวดล้อม จึงออกประกาศไว้ดังต่อไปนี้

ข้อ ๑ ในประกาศนี้

“**กฎกระทรวง**” หมายความว่า กฎกระทรวงการอนุญาตเป็นผู้จัดทำรายงานการประเมินผลกระทบสิ่งแวดล้อม พ.ศ. ๒๕๖๕

“**รายงานการประเมินผลกระทบสิ่งแวดล้อม**” หมายความว่า รายงานผลกระทบสิ่งแวดล้อมเบื้องต้น (IEE) รายงานการประเมินผลกระทบสิ่งแวดล้อม (EIA) รายงานการประเมินผลกระทบสิ่งแวดล้อม สำหรับโครงการ กิจกรรม หรือการดำเนินการที่อาจมีผลกระทบต่อทรัพยากรธรรมชาติคุณภาพสิ่งแวดล้อม สุขภาพ อนามัย คุณภาพชีวิต ของประชาชนในชุมชนอย่างรุนแรง (EHIA)

“**โครงการ กิจกรรม หรือการดำเนินการ**” หมายความว่า โครงการ กิจกรรม หรือการดำเนินการใดของรัฐ หรือที่รัฐจะอนุญาตซึ่งต้องจัดทำรายงานการประเมินผลกระทบสิ่งแวดล้อมตามที่กำหนดไว้ในประกาศของรัฐมนตรีโดยความเห็นชอบของคณะกรรมการสิ่งแวดล้อมแห่งชาติและตามที่รัฐมนตรีกำหนด

ข้อ ๒ คุณสมบัติ ผลงาน และประสบการณ์ของผู้ขอรับใบอนุญาตเป็นผู้จัดทำรายงานการประเมินผลกระทบสิ่งแวดล้อม

(๑) กรณีผู้จัดทำรายงานการประเมินผลกระทบสิ่งแวดล้อมบุคคลธรรมดาที่มีคุณสมบัติตรงตามกฎกระทรวง ต้องมีผลงานและประสบการณ์อย่างน้อยประกอบด้วย

(ก) ผลงานการจัดทำรายงานการประเมินผลกระทบสิ่งแวดล้อม โครงการ กิจกรรม

หรือการดำเนินการ ตามกฎหมายว่าด้วยการส่งเสริมและรักษาคุณภาพสิ่งแวดล้อมแห่งชาติ หรือตามมติคณะรัฐมนตรี ไม่น้อยกว่าหนึ่งโครงการ

(ข) ประสบการณ์การปฏิบัติงานด้านการส่งเสริมและรักษาคุณภาพสิ่งแวดล้อม หรือด้านอื่นที่เกี่ยวข้องกับการส่งเสริมและรักษาคุณภาพสิ่งแวดล้อม ระยะเวลาไม่น้อยกว่าสามปี

(๒) กรณีผู้จัดทำรายงานการประเมินผลกระทบสิ่งแวดล้อมบุคคลธรรมดาที่มีคุณสมบัติไม่ตรงตามกฎกระทรวง ต้องมีผลงานและประสบการณ์อย่างน้อยประกอบด้วย

(ก) ผลงานการจัดทำรายงานการประเมินผลกระทบสิ่งแวดล้อม โครงการ กิจการ หรือการดำเนินการ ตามกฎหมายว่าด้วยการส่งเสริมและรักษาคุณภาพสิ่งแวดล้อมแห่งชาติ หรือตามมติคณะรัฐมนตรี และผลงานสิ่งแวดล้อมอื่นๆ ซึ่งประกอบด้วย รายงานผลการปฏิบัติ ตามมาตรการป้องกันและแก้ไขผลกระทบสิ่งแวดล้อมและมาตรการติดตามตรวจสอบผลกระทบ สิ่งแวดล้อมที่กำหนดไว้ในรายงานการประเมินผลกระทบสิ่งแวดล้อม หรือรายงานเกี่ยวกับการ วางแผน การจัดการการศึกษาวิจัยที่เกี่ยวข้องกับสิ่งแวดล้อม เช่น ด้านภาวะมลพิษ นิเวศวิทยา การอนุรักษ์ทรัพยากรธรรมชาติ ศิลปกรรม วัฒนธรรม อย่างใดอย่างหนึ่งไม่น้อยกว่าสิบโครงการ หรือหลายอย่างรวมกันไม่น้อยกว่าสิบโครงการ แต่ต้องมีผลงานการจัดทำรายงานการประเมิน ผลกระทบสิ่งแวดล้อมอย่างน้อยหนึ่งโครงการด้วยเสมอ

(ข) ประสบการณ์การปฏิบัติงานด้านการส่งเสริมและรักษาคุณภาพสิ่งแวดล้อม หรือด้านอื่นที่เกี่ยวข้องกับการส่งเสริมและรักษาคุณภาพสิ่งแวดล้อม ระยะเวลาไม่น้อยกว่าสิบปี

(๓) กรณีผู้จัดทำรายงานการประเมินผลกระทบสิ่งแวดล้อมนิติบุคคล ต้องมีผลงานและ ประสบการณ์การจัดทำรายงานการประเมินผลกระทบสิ่งแวดล้อมอย่างน้อยประกอบด้วย

(ก) ผลงานการจัดทำรายงานการประเมินผลกระทบสิ่งแวดล้อม โครงการ กิจการ หรือการดำเนินการ ตามกฎหมายว่าด้วยการส่งเสริมและรักษาคุณภาพสิ่งแวดล้อมแห่งชาติ หรือตามมติคณะรัฐมนตรี ไม่น้อยกว่าหนึ่งโครงการ

(ข) ประสบการณ์การปฏิบัติงานด้านการส่งเสริมและรักษาคุณภาพสิ่งแวดล้อม หรือด้านอื่นที่เกี่ยวข้องกับการส่งเสริมและรักษาคุณภาพสิ่งแวดล้อม ระยะเวลาไม่น้อยกว่าหนึ่งปี

(๔) เจ้าหน้าที่ซึ่งปฏิบัติงานประจำอยู่ในนิติบุคคลที่ได้รับใบอนุญาตเป็นผู้จัดทำรายงาน การประเมินผลกระทบสิ่งแวดล้อม ต้องมีผลงานและประสบการณ์อย่างน้อยประกอบด้วย

(ก) ผลงานการจัดทำรายงานการประเมินผลกระทบสิ่งแวดล้อม โครงการ กิจการ หรือการดำเนินการ ตามกฎหมายว่าด้วยการส่งเสริมและรักษาคุณภาพสิ่งแวดล้อมแห่งชาติ หรือตามมติคณะรัฐมนตรี หรือผลงานสิ่งแวดล้อมอื่นๆ เกี่ยวกับการวางแผน การจัดการ หรือ การศึกษา และวิจัยที่เกี่ยวข้องกับสิ่งแวดล้อม เช่น ด้านภาวะมลพิษ นิเวศวิทยา การอนุรักษ์

ทรัพยากรธรรมชาติ ศิลปกรรมวัฒนธรรม และรายงานผลการปฏิบัติตามมาตรการป้องกัน และแก้ไขผลกระทบสิ่งแวดล้อมและมาตรการติดตามตรวจสอบผลกระทบสิ่งแวดล้อมที่กำหนดไว้ในรายงานการประเมินผลกระทบสิ่งแวดล้อม ไม่น้อยกว่าหนึ่งโครงการ

(ข) ประสบการณ์การปฏิบัติงานด้านการส่งเสริมและรักษาคุณภาพสิ่งแวดล้อมหรือ ด้านอื่นที่เกี่ยวข้องกับการส่งเสริมและรักษาคุณภาพสิ่งแวดล้อม ระยะเวลาไม่น้อยกว่าหนึ่งปี

ข้อ ๓ หลักเกณฑ์การประเมินผู้จะได้รับใบอนุญาตเป็นผู้จัดทำรายงานการประเมินผลกระทบสิ่งแวดล้อม

(๑) ผู้จะได้รับใบอนุญาตเป็นผู้จัดทำรายงานการประเมินผลกระทบสิ่งแวดล้อม ต้องผ่านการประเมิน โดยมีคะแนนรวมไม่น้อยกว่า ๗๐.๐๐ คะแนน

(๒) กรณีผู้ขอรับใบอนุญาตเป็นผู้จัดทำรายงานการประเมินผลกระทบสิ่งแวดล้อม บุคคลธรรมดาที่มีคุณสมบัติตรงตามกฎกระทรวง

(ก) กรณีเป็นผู้ประกอบวิชาชีพตามที่กฎหมายบัญญัติ ผู้นั้นต้องมีสถานภาพเป็นสมาชิกและได้รับใบอนุญาตประกอบวิชาชีพของสภาวิชาชีพนั้นๆ ผู้นั้นไม่ต้องผ่านการสอบสัมภาษณ์

(ข) กรณีไม่เป็นผู้ประกอบวิชาชีพตามที่กฎหมายบัญญัติ หากยื่นขอรับใบอนุญาตตามกฎกระทรวง ผู้นั้นต้องผ่านการสอบสัมภาษณ์ เว้นแต่เป็นการต่ออายุใบอนุญาต ไม่ต้องผ่านการสอบสัมภาษณ์

(๓) กรณีผู้ขอรับใบอนุญาตเป็นผู้จัดทำรายงานการประเมินผลกระทบสิ่งแวดล้อม บุคคลธรรมดาที่มีคุณสมบัติไม่ตรงตามกฎกระทรวง ให้ผู้ประกอบวิชาชีพวิทยาศาสตร์และเทคโนโลยี ควบคุมที่มีสถานภาพเป็นสมาชิกและได้รับใบอนุญาตประกอบวิชาชีพวิทยาศาสตร์และเทคโนโลยี ควบคุมสาขาการวิเคราะห์ผลกระทบสิ่งแวดล้อมด้านวิทยาศาสตร์และการควบคุมมลพิษ ประเภทผู้ชำนาญการไม่ต้องผ่านการสอบสัมภาษณ์ เว้นแต่ผู้นั้นไม่ได้รับใบอนุญาตประกอบวิชาชีพดังกล่าว ต้องผ่านการสอบสัมภาษณ์

ข้อ ๔ ประกาศนี้ให้ใช้บังคับนับแต่วันถัดจากวันประกาศในราชกิจจานุเบกษาเป็นต้นไป

ประกาศ ณ วันที่ ๒๓ กันยายน พ.ศ. ๒๕๖๕

พิรุณ สัยยะสิทธิ์พานิช

เลขาธิการสำนักงานนโยบายและแผนทรัพยากรธรรมชาติและสิ่งแวดล้อม

ประกาศในราชกิจจานุเบกษา เล่ม ๑๓๙ ตอนที่ ๒๔๖ ง

๑๗ ตุลาคม ๒๕๖๕

ประกาศสำนักงานนโยบายและแผนทรัพยากรธรรมชาติและสิ่งแวดล้อม เรื่อง แบบคำขอ ใบอนุญาต และใบแทนใบอนุญาต



โดยที่เป็นการสมควร กำหนดแบบคำขอ ใบอนุญาต และใบแทนใบอนุญาต เพื่อใช้เป็นแนวทางประกอบการยื่นขอรับใบอนุญาตเป็นผู้จัดทำรายงานการประเมินผลกระทบสิ่งแวดล้อม อาศัยอำนาจตามความในข้อ ๕ ข้อ ๑๑ ข้อ ๑๕ ข้อ ๑๗ ข้อ ๑๘ และข้อ ๑๙ แห่งกฎกระทรวงการอนุญาตเป็นผู้จัดทำรายงานการประเมินผลกระทบสิ่งแวดล้อม พ.ศ. ๒๕๖๕ เลขานุการสำนักงานนโยบายและแผนทรัพยากรธรรมชาติและสิ่งแวดล้อม จึงออกประกาศดังต่อไปนี้

ข้อ ๑ คำขอรับใบอนุญาตเป็นผู้จัดทำรายงานการประเมินผลกระทบสิ่งแวดล้อมบุคคลธรรมดา คำขอรับใบอนุญาตเป็นผู้จัดทำรายงานการประเมินผลกระทบสิ่งแวดล้อมนิติบุคคล คำขอต่ออายุใบอนุญาตเป็นผู้จัดทำรายงานการประเมินผลกระทบสิ่งแวดล้อมบุคคลธรรมดา คำขอต่ออายุใบอนุญาตเป็นผู้จัดทำรายงานการประเมินผลกระทบสิ่งแวดล้อมนิติบุคคล คำขอเปลี่ยนแปลงผู้จัดทำรายงานการประเมินผลกระทบสิ่งแวดล้อมบุคคลธรรมดาและเจ้าหน้าที่ซึ่งปฏิบัติงานประจำของผู้จัดทำรายงานการประเมินผลกระทบสิ่งแวดล้อมนิติบุคคล คำขอรับใบแทนใบอนุญาตเป็นผู้จัดทำรายงานการประเมินผลกระทบสิ่งแวดล้อม คำขอผ่อนผันเพื่อให้ผู้จัดทำรายงานการประเมินผลกระทบสิ่งแวดล้อมนิติบุคคลสามารถจัดเตรียมเอกสารที่เกี่ยวข้องเพื่อนำไปใช้ประกอบการจัดทำหรือการให้การรับรองรายงานการประเมินผลกระทบสิ่งแวดล้อมไปพลางก่อน ใบอนุญาต และใบแทนใบอนุญาต ให้เป็นไปตามที่กำหนดท้ายประกาศนี้

ข้อ ๒ ประกาศนี้ให้ใช้บังคับนับแต่วันถัดจากวันประกาศในราชกิจจานุเบกษาเป็นต้นไป

ประกาศ ณ วันที่ ๒๓ กันยายน พ.ศ. ๒๕๖๕

พิจูน สัยยะสิทธิ์พานิช

เลขานุการสำนักงานนโยบายและแผนทรัพยากรธรรมชาติและสิ่งแวดล้อม

แบบคำขอรับ/ขอต่อใบอนุญาตประเภทนิติบุคคล

| |
|---------------------------|
| เลขรับที่..... |
| วันที่..... |
| ลายมือชื่อ.....ผู้รับคำขอ |
| (สำหรับเจ้าหน้าที่กรอก) |

คำขอรับ/ขอต่ออายุใบอนุญาตเป็นผู้จัดทำรายงานการประเมินผลกระทบสิ่งแวดล้อม
ประเภทนิติบุคคล

.....

เขียนที่.....
วันที่.....เดือน.....พ.ศ.....

- ขอรับใบอนุญาต ขอต่อใบอนุญาต

ผู้ขอเป็นผู้จัดทำรายงานการประเมินผลกระทบสิ่งแวดล้อมประเภทนิติบุคคล

ชื่อนิติบุคคล.....

เป็นนิติบุคคลประเภท

- สถาบันอุดมศึกษาหรือสถาบันวิจัย

ซึ่งมีฐานะเป็นนิติบุคคลตาม.....และมีวัตถุประสงค์เพื่อการศึกษา วิจัย และพัฒนา

- หน่วยงานของรัฐ

ซึ่งมีฐานะเป็นนิติบุคคลตาม.....

- บริษัทมหาชนจำกัด หรือบริษัทจำกัด

จดทะเบียนเมื่อ.....ทะเบียนเลขที่.....

ทุนจดทะเบียนที่ชำระแล้ว จำนวน.....บาท (ตั้งแต่ ๑ ล้านบาทขึ้นไป) มีจำนวนหุ้นของผู้มี

สัญชาติไทยถือหุ้น จำนวน.....บาท (ไม่น้อยกว่าร้อยละห้าสิบเอ็ด) ซึ่งมีสิทธิในการออกเสียง

และจำหน่ายได้แล้วทั้งหมด และมีกรรมการผู้มีอำนาจลงนามผูกพันเป็นผู้มีสัญชาติไทยมากกว่ากึ่งหนึ่ง

- ๑) สำนักงานตั้งอยู่เลขที่.....ตรอก/ซอย.....ถนน.....

ตำบล/แขวง.....อำเภอ/เขต.....จังหวัด.....

รหัสไปรษณีย์.....โทรศัพท์.....โทรสาร.....

E-mail.....Website.....

- ๒) สถานที่ติดต่อ/ส่งเอกสาร ที่อยู่เดียวกับสำนักงาน ใช้ที่อยู่ดังนี้

เลขที่.....ตรอก/ซอย.....ถนน.....

ตำบล/แขวง.....อำเภอ/เขต.....จังหวัด.....

รหัสไปรษณีย์.....โทรศัพท์.....โทรสาร.....

E-mail.....Website.....

๓) ประวัติการได้รับใบอนุญาตเป็นผู้จัดทำรายงานการประเมินผลกระทบสิ่งแวดล้อมนิติบุคคล

ไม่เคย

เคย

๔) กรณีเป็นผู้ประกอบวิชาชีพตามที่กฎหมายบัญญัติต้องมีสถานภาพเป็นสมาชิกและการได้รับใบอนุญาตในการประกอบวิชาชีพ

โดยได้รับจากสภาวิชาชีพ.....

(โปรดระบุระดับ/ประเภท/ด้าน/สาขา).....

ตั้งแต่วันที่.....เดือน.....พ.ศ.....ถึงวันที่.....เดือน.....พ.ศ.....

ตามใบอนุญาตเลขที่.....

ประวัติการถูกลงโทษ

ไม่เคย

เคย

๕) ประวัติการได้รับใบอนุญาตเป็นผู้จัดทำรายงานการประเมินผลกระทบสิ่งแวดล้อมบุคคลธรรมดา

ไม่เคย

เคย

ซึ่งได้รับใบอนุญาตเป็นผู้จัดทำรายงานการประเมินผลกระทบสิ่งแวดล้อมบุคคลธรรมดามาแล้ว.....ครั้ง โดยในรอบใบอนุญาตสุดท้าย ตั้งแต่วันที่.....เดือน.....พ.ศ.....ถึงวันที่.....เดือน.....พ.ศ.....ตามใบอนุญาตเลขที่.....และผู้ได้รับใบอนุญาตดังกล่าว

ไม่เคยถูกตักเตือน

เคยถูกตักเตือนมาแล้ว.....ครั้ง

ครั้งสุดท้ายระหว่างวันที่.....เดือน.....พ.ศ.....

ถึงวันที่.....เดือน.....พ.ศ.....

ไม่เคยถูกสั่งพักใบอนุญาต

เคยถูกสั่งพักใบอนุญาตมาแล้ว.....ครั้ง

ครั้งสุดท้ายระหว่างวันที่.....เดือน.....พ.ศ.....

ถึงวันที่.....เดือน.....พ.ศ.....

ไม่เคยถูกสั่งเพิกถอนใบอนุญาต

เคยถูกสั่งเพิกถอนใบอนุญาตมาแล้ว.....ครั้ง

ครั้งสุดท้ายระหว่างวันที่.....เดือน.....พ.ศ.....

กรณีถูกเพิกถอนใบอนุญาตเพราะมีส่วนร่วมในการจัดทำหรือให้การรับรองรายงานการประเมินผลกระทบสิ่งแวดล้อมในส่วนที่เป็นเท็จหรือเจตนาปกปิดข้อเท็จจริงอันเป็นสาระสำคัญ แต่ระยะเวลาได้ล่วงพ้นไปแล้วไม่น้อยกว่าสามปีนับแต่วันที่ถูกลงสั่งเพิกถอนใบอนุญาต หรือกรณีถูกสั่ง

พักใช้หรือเพิกถอนใบอนุญาตเพราะมีส่วนร่วมในการจัดทำหรือให้การรับรองรายงานการประเมินผลกระทบสิ่งแวดล้อมด้วยความประมาทเลินเล่อหรือบกพร่องในสาระสำคัญจนอาจเป็นเหตุให้ทางราชการได้รับความเสียหาย แต่ระยะเวลาได้ล่วงพ้นไปแล้วไม่น้อยกว่าหนึ่งปีนับแต่วันที่ถูกสั่งพักใช้หรือเพิกถอนใบอนุญาต

บัญชีแสดงรายละเอียดประสบการณ์การปฏิบัติงานด้านการส่งเสริมและรักษาคุณภาพสิ่งแวดล้อมหรือด้านอื่นที่เกี่ยวข้องกับการส่งเสริมและรักษาคุณภาพสิ่งแวดล้อม พร้อมด้วยเอกสารหลักฐาน

เอกสารหนังสือแสดงว่าผู้ขอรับใบอนุญาตเป็นผู้แทนนิติบุคคลหรือเป็นผู้มีอำนาจทำการแทนนิติบุคคลกรณีนิติบุคคลเป็นผู้ขออนุญาต หรือหนังสือมอบอำนาจกรณีผู้ขอรับใบอนุญาตไม่ใช่ผู้มีอำนาจลงนามแทนนิติบุคคล

เอกสารอื่นๆ (ถ้ามี)

ข้าพเจ้ายินยอมให้เลขาราชการหรือผู้ซึ่งเลขาราชการมอบหมาย เข้าถึงข้อมูลดังต่อไปนี้

(๑) เลขบัตรประจำตัวประชาชน กรณีบุคคลธรรมดาเป็นผู้ขออนุญาต

(๒) ชื่อ และเลขทะเบียนนิติบุคคล กรณีนิติบุคคลเป็นผู้ขออนุญาต และ

(๓) เลขที่ใบอนุญาต และวันที่ออกใบอนุญาตประกอบวิชาชีพหรือใบอนุญาตประกอบ

กิจการ

ลายมือชื่อ.....ผู้ยื่นคำขอ

(.....)

หมายเหตุ ใส่เครื่องหมาย ✓ ในช่อง หน้าข้อความให้ตรงกับความจริง

แบบคำขอรับ/ขอต่อใบอนุญาตประเภทบุคคลธรรมดา

| |
|---------------------------|
| เลขรับที่..... |
| วันที่..... |
| ลายมือชื่อ.....ผู้รับคำขอ |
| (สำหรับเจ้าหน้าที่กรอก) |

คำขอรับ/ขอต่ออายุใบอนุญาตเป็นผู้จัดทำรายงานการประเมินผลกระทบสิ่งแวดล้อม
ประเภทบุคคลธรรมดา

.....

เขียนที่.....
วันที่.....เดือน.....พ.ศ.....

ขอรับใบอนุญาต ขอต่อใบอนุญาต

ผู้ขอเป็นผู้จัดทำรายงานการประเมินผลกระทบสิ่งแวดล้อมประเภท

บุคคลธรรมดา

บุคคลธรรมดา ซึ่งเป็นกรรมการบริหาร หรือกรรมการผู้จัดการ ผู้จัดการ หรือ
ตำแหน่งอื่นใดที่มีลักษณะคล้ายคลึงกัน

๑) ชื่อ-นามสกุล.....เลขบัตรประจำตัวประชาชน.....
มีที่อยู่ตามทะเบียนบ้าน ตั้งอยู่เลขที่.....ต.รอก/ซอย.....ถนน.....
ตำบล/แขวง.....อำเภอ/เขต.....จังหวัด.....
รหัสไปรษณีย์.....โทรศัพท์.....โทรศัพท์เคลื่อนที่.....
โทรสาร.....E-mail.....

๒) สถานที่ติดต่อ/ส่งเอกสาร เคย ที่อยู่เดียวกับที่อยู่ตามทะเบียนบ้าน เคย ใช้ที่อยู่ดังนี้
เลขที่.....ต.รอก/ซอย.....ถนน.....
ตำบล/แขวง.....อำเภอ/เขต.....จังหวัด.....
รหัสไปรษณีย์.....โทรศัพท์.....โทรสาร.....

๓) ประวัติการศึกษา

๓.๑) ระดับการศึกษา.....วุฒิการศึกษา.....

สาขา.....วันที่จบการศึกษา.....

๓.๒) ระดับการศึกษา.....วุฒิการศึกษา.....

สาขา.....วันที่จบการศึกษา.....

๔) กรณีเป็นผู้ประกอบวิชาชีพตามที่กฎหมายบัญญัติต้องมีสถานภาพเป็นสมาชิกและ
การได้รับใบอนุญาตในการประกอบวิชาชีพ

โดยได้รับจากสภาวิชาชีพ.....

(โปรดระบุระดับ/ประเภท/ด้าน/สาขา).....

ตั้งแต่วันที่.....เดือน.....ถึงวันที่.....เดือน.....พ.ศ.....

ตามใบอนุญาตเลขที่.....

ประวัติการถูกลงโทษ

ไม่เคย

เคย โปรดระบุ.....

๕) ประวัติการได้รับใบอนุญาตเป็นผู้จัดทำรายงานการประเมินผลกระทบสิ่งแวดล้อมบุคคล

ธรรมดา

ไม่เคย

เคย

ซึ่งได้รับใบอนุญาตเป็นผู้จัดทำรายงานการประเมินผลกระทบสิ่งแวดล้อมบุคคล มาแล้ว.....ครั้ง โดยในรอบใบอนุญาตสุดท้าย ตั้งแต่วันที่.....เดือน.....พ.ศ.....ถึงวันที่.....เดือน.....พ.ศ.....ตามใบอนุญาตเลขที่.....และผู้ได้รับใบอนุญาตดังกล่าว

ไม่เคยถูกตักเตือน

เคยถูกตักเตือนมาแล้ว.....ครั้ง

ครั้งสุดท้ายระหว่างวันที่.....เดือน.....พ.ศ.....

ถึงวันที่.....เดือน.....พ.ศ.....

ไม่เคยถูกสั่งพักใบอนุญาต

เคยถูกสั่งพักใบอนุญาตมาแล้ว.....ครั้ง

ครั้งสุดท้ายระหว่างวันที่.....เดือน.....พ.ศ.....

ถึงวันที่.....เดือน.....พ.ศ.....

ไม่เคยถูกสั่งเพิกถอนใบอนุญาต

เคยถูกสั่งเพิกถอนใบอนุญาตมาแล้ว.....ครั้ง

ครั้งสุดท้ายระหว่างวันที่.....เดือน.....พ.ศ.....

กรณีถูกเพิกถอนใบอนุญาตเพราะมีส่วนร่วมในการจัดทำหรือให้การรับรอง

รายงานการประเมินผลกระทบสิ่งแวดล้อมในส่วนที่เป็นเท็จหรือเจตนาปกปิดข้อเท็จจริงอันเป็นสาระสำคัญ แต่ระยะเวลาได้ล่วงพ้นไปแล้วไม่น้อยกว่าสามปีนับแต่วันที่ถูกลงสั่งเพิกถอนใบอนุญาต

หรือกรณีถูกสั่งพักใช้หรือเพิกถอนใบอนุญาตเพราะมีส่วนร่วมในการจัดทำหรือให้การรับรองรายงานการประเมินผลกระทบสิ่งแวดล้อมด้วยความประมาทเลินเล่อหรือบกพร่องในสาระสำคัญจนอาจเป็นเหตุให้ทางราชการได้รับความเสียหาย แต่ระยะเวลาได้ล่วงพ้นไปแล้วไม่น้อยกว่าหนึ่งปีนับแต่วันที่ถูกสั่งพักใช้หรือเพิกถอนใบอนุญาต

๖) ผ่านการอบรมในหลักสูตรเกี่ยวกับการประเมินผลกระทบสิ่งแวดล้อมตามสำนักงานนโยบายและแผนทรัพยากรธรรมชาติและสิ่งแวดล้อมประกาศกำหนด หรือเห็นชอบ ดังนี้

| ลำดับ | ชื่อหลักสูตรอบรม | ระหว่างวันที่ | หมายเหตุ |
|-------|------------------|---------------|----------|
| ๑ | | | |
| ๒ | | | |
| ๓ | | | |
| | | | |

๗) เอกสารหรือหลักฐานต่างๆ ที่เกี่ยวข้องประกอบด้วย

รูปถ่าย หน้าที่ตรง ไม่สวมหมวกและแว่นตา ของผู้ยื่นคำขอ ขนาด ๑ นิ้ว ถ่ายไว้ไม่เกิน ๖ เดือน

สำเนาบัตรประจำตัวประชาชน พร้อมลงนามรับรองสำเนาความถูกต้อง

สำเนาหลักฐานวุฒิการศึกษา พร้อมลงนามรับรองสำเนาความถูกต้อง

สำเนาใบอนุญาตประกอบวิชาชีพของสภาวิชาชีพตามที่กฎหมายบัญญัติ ซึ่งต้องมีสถานภาพเป็นสมาชิกและได้รับใบอนุญาตประกอบวิชาชีพของสภาวิชาชีพนั้นๆ พร้อมลงนามรับรองสำเนาความถูกต้อง

สำเนาเอกสารหรือหลักฐานการผ่านการอบรมหลักสูตรเกี่ยวกับการประเมินผลกระทบสิ่งแวดล้อม หรือที่เกี่ยวข้องกับด้านสิ่งแวดล้อม ตามที่สำนักงานนโยบายและแผนทรัพยากรธรรมชาติและสิ่งแวดล้อมประกาศกำหนดหรือเห็นชอบ พร้อมลงนาม รับรองสำเนาความถูกต้อง

บัญชีแสดงรายชื่อ ผลงาน ของผู้จัดทำรายงานการประเมินผลกระทบสิ่งแวดล้อม บุคคลธรรมดา ซึ่งรับผิดชอบในการทำ รายงานเกี่ยวกับรายงานการประเมินผลกระทบสิ่งแวดล้อม และผลงานที่เกี่ยวข้องกับสิ่งแวดล้อมอื่นๆ (ถ้ามี) พร้อมด้วยเอกสารหลักฐาน

บัญชีแสดงรายละเอียดประสบการณ์การปฏิบัติงานด้านการส่งเสริมและรักษาคุณภาพสิ่งแวดล้อมหรือด้านอื่น ที่เกี่ยวข้องกับการส่งเสริมและรักษาคุณภาพสิ่งแวดล้อม พร้อมด้วยเอกสารหลักฐาน

- หนังสือรับรองการเป็นกรรมการบริหารของบริษัทมหาชนจำกัด หรือกรรมการผู้จัดการ หรือผู้จัดการของบริษัทจำกัด หรือดำรงตำแหน่งอื่นใดที่มีลักษณะคล้ายคลึงกัน ของผู้จัดทำรายงานการประเมินผลกระทบสิ่งแวดล้อมบุคคลธรรมดาซึ่งเป็น กรรมการบริหาร หรือกรรมการผู้จัดการ ผู้จัดการ หรือตำแหน่งอื่นใดที่มีลักษณะคล้ายคลึงกัน
- บัญชีรายละเอียดประวัติการได้รับใบอนุญาตฯ
- เอกสารอื่นๆ (ถ้ามี)

ข้าพเจ้ายินยอมให้เลขธิการหรือผู้ซึ่งเลขธิการมอบหมาย เข้าถึงข้อมูลดังต่อไปนี้

- (๑) เลขบัตรประจำตัวประชาชน กรณีบุคคลธรรมดาเป็นผู้ขออนุญาต
- (๒) ชื่อ และเลขทะเบียนนิติบุคคล กรณีนิติบุคคลเป็นผู้ขออนุญาต และ
- (๓) เลขที่ใบอนุญาต และวันที่ออกใบอนุญาตประกอบวิชาชีพหรือใบอนุญาตประกอบ

กิจการ

ลายมือชื่อ.....ผู้ยื่นคำขอ
(.....)

หมายเหตุ ใส่เครื่องหมาย ✓ ในช่อง หน้าข้อความให้ตรงกับความจริง

แบบคำขอรับ/ขอต่อใบอนุญาตประเภทบุคคลธรรมดา
และเจ้าหน้าที่ประจำนิติบุคคล

| |
|--|
| เลขรับที่..... |
| วันที่..... |
| ลายมือชื่อ.....ผู้รับคำขอ (สำหรับเจ้าหน้าที่กรอก) |

คำขอเปลี่ยนแปลงผู้จัดทำรายงานการประเมินผลกระทบสิ่งแวดล้อมบุคคลธรรมดา
และเจ้าหน้าที่ซึ่งปฏิบัติงานประจำ ของผู้จัดทำรายงานการประเมินผลกระทบสิ่งแวดล้อมนิติบุคคล
.....

เขียนที่.....
วันที่.....เดือน.....พ.ศ.....

ชื่อนิติบุคคล.....
ได้รับใบอนุญาตเป็นผู้จัดทำรายงานการประเมินผลกระทบสิ่งแวดล้อมนิติบุคคล ตามใบอนุญาต
เลขที่.....ตั้งแต่วันที่.....เดือน.....พ.ศ.....ถึงวันที่.....เดือน.....พ.ศ.....
ขอเปลี่ยนแปลง ดังต่อไปนี้

๑) ขอเพิ่ม ผู้จัดทำรายงานการประเมินผลกระทบสิ่งแวดล้อมบุคคลธรรมดา
จำนวน.....คน

| ลำดับ | ชื่อ - นามสกุล | เลขที่ใบอนุญาต | ลายมือชื่อ |
|-------|----------------|----------------|------------|
| ๑ | | | |
| ๒ | | | |
| ๓ | | | |
| | | | |

เจ้าหน้าที่ซึ่งปฏิบัติงานประจำ จำนวน.....คน

| ลำดับ | ชื่อ - นามสกุล | ลายมือชื่อ |
|-------|----------------|------------|
| ๑ | | |
| ๒ | | |
| ๓ | | |
| | | |

๒) ขอลอณ ผู้จัดทำรายงานการประเมินผลกระทบสิ่งแวดล้อมบุคคลธรรมดา
จำนวน.....คน

| ลำดับ | ชื่อ - นามสกุล | เลขที่ใบอนุญาต |
|-------|----------------|----------------|
| ๑ | | |
| ๒ | | |
| ๓ | | |
| | | |

เจ้าหน้าที่ซึ่งปฏิบัติงานประจำ จำนวน.....คน

| ลำดับ | ชื่อ - นามสกุล |
|-------|----------------|
| ๑ | |
| ๒ | |
| ๓ | |
| | |

๓) เอกสารหรือหลักฐานประกอบคำขอเพิ่มหรือถอนผู้จัดทำรายงานการประเมินผลกระทบสิ่งแวดล้อมบุคคลธรรมดาหรือเจ้าหน้าที่ซึ่งปฏิบัติงานประจำ แล้วแต่กรณี

สำเนาใบอนุญาตผู้จัดทำรายงานการประเมินผลกระทบสิ่งแวดล้อมบุคคลธรรมดา (กรณีขอเพิ่ม)

บัญชีแสดงรายชื่อคุณวุฒิ ผลงาน และประสบการณ์ ของผู้จัดทำรายงานการประเมินผลกระทบ สิ่งแวดล้อมบุคคลธรรมดา พร้อมด้วยเอกสารหลักฐานดังกล่าวที่รับรองความถูกต้องแล้ว (กรณีขอเพิ่ม)

บัญชีแสดงรายชื่อคุณวุฒิ ผลงาน และประสบการณ์ ของเจ้าหน้าที่ซึ่งปฏิบัติงานประจำ พร้อมด้วยเอกสารหลักฐานดังกล่าวที่รับรองความถูกต้องแล้ว (กรณีขอเพิ่ม)

หนังสือรับรองผู้จัดทำรายงานการประเมินผลกระทบสิ่งแวดล้อมบุคคลธรรมดา และเจ้าหน้าที่ว่าเป็นผู้ปฏิบัติงานประจำอยู่ในนิติบุคคลผู้ขอรับใบอนุญาตเพียงแห่งเดียวเท่านั้น โดยแสดงเป็นบัญชีรายชื่อ (กรณีขอเพิ่ม)

เอกสารการพ้นสภาพการปฏิบัติงานประจำของผู้จัดทำรายงานการประเมินผลกระทบสิ่งแวดล้อมบุคคลธรรมดา และ/หรือเจ้าหน้าที่ (กรณีขอลอณ)

หนังสือรับรองการเป็นกรรมการบริหารของบริษัทมหาชนจำกัด หรือกรรมการผู้จัดการ หรือผู้จัดการของบริษัทจำกัด หรือดำรงตำแหน่งอื่นใดที่มีลักษณะคล้ายคลึงกัน ของผู้จัดทำ

รายงานการประเมินผลกระทบบสิ่งแวดลอมบุคคลธรรมดาซึ่งเป็นกรรมการบริหาร หรือกรรมการ
ผู้จัดการ ผู้จัดการ หรือตำแหน่งอื่นใดที่มีลักษณะคล้ายคลึงกัน

เอกสารอื่นๆ (ถ้ามี)

ข้าพเจ้ายินยอมให้เลขานุการหรือผู้ซึ่งเลขานุการมอบหมาย เข้าถึงข้อมูลดังต่อไปนี้

- (๑) เลขบัตรประจำตัวประชาชน กรณีบุคคลธรรมดาเป็นผู้ขออนุญาต
- (๒) ชื่อ และเลขทะเบียนนิติบุคคล กรณีนิติบุคคลเป็นผู้ขออนุญาต และ
- (๓) เลขที่ใบอนุญาต และวันที่ออกใบอนุญาตประกอบวิชาชีพหรือใบอนุญาตประกอบ

กิจการ

ลายมือชื่อ.....ผู้ยื่นคำขอ
(.....)

หมายเหตุ ใส่เครื่องหมาย ✓ ในช่อง หน้าข้อความให้ตรงกับความจริง

แบบคำขอผ่อนผันจัดเตรียมเอกสาร

เลขรับที่.....

วันที่.....

ลายมือชื่อ.....ผู้รับคำขอ

(สำหรับเจ้าหน้าที่กรอก)

คำขอผ่อนผันในการจัดเตรียมเอกสารที่เกี่ยวข้องใช้ประกอบการจัดทำ
หรือการให้การรับรองรายงานการประเมินผลกระทบสิ่งแวดล้อม

.....

เขียนที่.....

วันที่.....เดือน.....พ.ศ.....

๑) ชื่อนิติบุคคล.....

ได้รับใบอนุญาตเป็นผู้จัดทำรายงานการประเมินผลกระทบสิ่งแวดล้อมนิติบุคคล ตามใบอนุญาต
เลขที่.....ตั้งแต่วันที่.....เดือน.....พ.ศ.....ถึงวันที่.....เดือน.....พ.ศ.....

๒) มีความประสงค์ขอผ่อนผันให้นิติบุคคลสามารถดำเนินการจัดเตรียมเอกสารที่เกี่ยวข้อง
เพื่อนำไปใช้ประกอบการจัดทำ หรือการให้การรับรองรายงานการประเมินผลกระทบสิ่งแวดล้อม
ไปพลางก่อน เนื่องจาก

๒.๑) ผู้จัดทำรายงานการประเมินผลกระทบสิ่งแวดล้อมบุคคลธรรมดา

ไม่มี

มีผู้จัดทำรายงานการประเมินผลกระทบสิ่งแวดล้อมบุคคลธรรมดา คือ

๑) ชื่อ - นามสกุล.....เลขที่ใบอนุญาต.....

๒) (ถ้ามี).....

๒.๒) เจ้าหน้าที่ซึ่งปฏิบัติงานประจำ

ไม่มี

มีเจ้าหน้าที่ซึ่งปฏิบัติงานประจำ

๑) ชื่อ - นามสกุล.....

๒) ชื่อ - นามสกุล.....

๓) (ถ้ามี).....

๓) เหตุผลการยื่นขอผ่อนผัน.....

.....
.....

๔) เอกสารหรือหลักฐานต่างๆ ที่เกี่ยวข้อง ประกอบด้วย

(๑) สำเนาใบอนุญาตเป็นผู้จัดทำรายงานการประเมินผลกระทบสิ่งแวดล้อมนิติบุคคล

(๒) รายงานสถานภาพการอยู่ประจำ ของผู้จัดทำรายงานการประเมินผลกระทบสิ่งแวดล้อมบุคคลธรรมดา และเจ้าหน้าที่ซึ่งปฏิบัติงานประจำ

(๓) เอกสาร หรือข้อมูลอื่นๆ ที่เกี่ยวข้อง (ถ้ามี)

ลายมือชื่อ.....ผู้ยื่นคำขอ
(.....)

หมายเหตุ ใส่เครื่องหมาย ✓ ในช่อง หน้าข้อความที่ต้องการเลือกอย่างใดอย่างหนึ่ง

แบบคำขอรับใบแทนใบอนุญาต

เลขรับที่.....
วันที่.....
ลายมือชื่อ.....ผู้รับคำขอ
(สำหรับเจ้าหน้าที่กรอก)

คำขอรับใบแทนใบอนุญาตเป็นผู้จัดทำรายงานการประเมินผลกระทบลี้ภัยสิ่งแวดล้อม
บุคคลธรรมดา/นิติบุคคล

.....

เขียนที่.....

วันที่.....เดือน.....พ.ศ.....

ข้าพเจ้าผู้ได้รับใบอนุญาต

๑) ชื่อ-นามสกุล ผู้ขอรับใบแทนใบอนุญาตฯ.....

เลขบัตรประจำตัวประชาชน.....มีที่อยู่ปัจจุบันตั้งอยู่เลขที่..... ตรอก/ซอย.....

ถนน.....ตำบล/แขวง.....อำเภอ/เขต.....จังหวัด.....

รหัสไปรษณีย์.....โทรศัพท์.....โทรศัพท์เคลื่อนที่.....

๒) ชื่อนิติบุคคล.....

สถาบันอุดมศึกษาหรือสถาบันวิจัย หน่วยงานของรัฐ

บริษัทมหาชนจำกัด หรือบริษัทจำกัด

ซึ่งมีฐานะเป็นนิติบุคคลตาม (กรณี สถาบันอุดมศึกษาหรือสถาบันวิจัย หรือหน่วยงานของรัฐ).....

.....

.....(กรณีบริษัทมหาชนจำกัด หรือบริษัทจำกัด)

จดทะเบียนเมื่อ.....ทะเบียนเลขที่.....

.....(กรณีบริษัทมหาชนจำกัด หรือบริษัทจำกัด)

ปัจจุบันสำนักงานตั้งอยู่เลขที่.....ตรอก/ซอย.....ถนน.....

รหัสไปรษณีย์.....โทรศัพท์.....โทรสาร.....

E-mail.....Website.....

๓) ขอรับใบแทนใบอนุญาตเลขที่.....ออกให้ ณ วันที่.....เดือน.....พ.ศ.....
สิ้นอายุ ณ วันที่.....เดือน.....พ.ศ.....

๔) ข้าพเจ้าได้แนบเอกสารหลักฐานต่างๆ มาด้วยแล้ว คือใบอนุญาตที่ถูกทำลายหรือ
เสียหายในสาระสำคัญบางส่วน

ลายมือชื่อ.....ผู้ยื่นคำขอ
(.....)

หมายเหตุ ใส่เครื่องหมาย ✓ ในช่อง หน้าข้อความที่ต้องการเลือกอย่างใดอย่างหนึ่ง



แบบใบอนุญาตประเภทบุคคลธรรมดา

รูปถ่ายขนาด
๑ นิ้ว ผู้ขอรับ
ใบอนุญาตฯ
บุคคลธรรมดา

ใบอนุญาตเลขที่.....

ใบอนุญาตเป็นผู้จัดทำรายงานการประเมินผลกระทบสิ่งแวดล้อมบุคคลธรรมดา

สำนักงานนโยบายและแผนทรัพยากรธรรมชาติและสิ่งแวดล้อม
ออกใบอนุญาตฉบับนี้ให้เพื่อแสดงว่า

.....

เป็นผู้ได้รับอนุญาตให้เป็นผู้จัดทำรายงานการประเมินผลกระทบสิ่งแวดล้อม
ตามกฎหมายกระทรวงการอนุญาตเป็นผู้จัดทำรายงานการประเมินผลกระทบสิ่งแวดล้อม

พ.ศ. ๒๕๖๕

โดยมีอายุใบอนุญาตกำหนด.....ปี

ตั้งแต่วันที่.....เดือน.....พ.ศ.....ถึงวันที่.....เดือน.....พ.ศ.....

โดยผู้ได้รับใบอนุญาตต้องปฏิบัติตามเงื่อนไขแนบท้ายใบอนุญาตนี้ด้วย

ให้ไว้ ณ วันที่.....เดือน.....พ.ศ.....

(.....)

เลขาธิการสำนักงานนโยบายและแผนทรัพยากรธรรมชาติและสิ่งแวดล้อม

เงื่อนไขที่ผู้ได้รับใบอนุญาตจะต้องปฏิบัติ มีดังต่อไปนี้

- (๑)
- (๒)
- (๓)



ใบอนุญาตเลขที่.....

ใบอนุญาตเป็นผู้จัดทำรายงานการประเมินผลกระทบสิ่งแวดล้อมนิติบุคคล

**สำนักงานนโยบายและแผนทรัพยากรธรรมชาติและสิ่งแวดล้อม
ออกใบอนุญาตฉบับนี้ให้เพื่อแสดงว่า**

.....

เป็นผู้ได้รับอนุญาตให้เป็นผู้จัดทำรายงานการประเมินผลกระทบสิ่งแวดล้อม
ตามกฎหมายกระทรวงการอนุญาตเป็นผู้จัดทำรายงานการประเมินผลกระทบสิ่งแวดล้อม

พ.ศ. ๒๕๖๕

โดยมีอายุใบอนุญาตกำหนด.....ปี

ตั้งแต่วันที่.....เดือน.....พ.ศ.....ถึงวันที่.....เดือน.....พ.ศ.....

โดยผู้ได้รับใบอนุญาตต้องปฏิบัติตามเงื่อนไขแนบท้ายใบอนุญาตนี้ด้วย

ให้ไว้ ณ วันที่.....เดือน.....พ.ศ.....

(.....)

เลขาธิการสำนักงานนโยบายและแผนทรัพยากรธรรมชาติและสิ่งแวดล้อม

เงื่อนไขที่ผู้ได้รับใบอนุญาตจะต้องปฏิบัติ มีดังต่อไปนี้

- (๑)
- (๒)
- (๓)



แบบใบแทนใบอนุญาตประเภทบุคคลธรรมดา

รูปถ่ายขนาด
๑ นิ้ว ผู้ขอรับ
ใบอนุญาตฯ
บุคคลธรรมดา

ใบอนุญาตเลขที่.....

ใบแทน

ใบอนุญาตเป็นผู้จัดทำรายงานการประเมินผลกระทบสิ่งแวดล้อมบุคคลธรรมดา

สำนักงานนโยบายและแผนทรัพยากรธรรมชาติและสิ่งแวดล้อม
ออกใบอนุญาตฉบับนี้ให้เพื่อแสดงว่า

.....

เป็นผู้ได้รับอนุญาตให้เป็นผู้จัดทำรายงานการประเมินผลกระทบสิ่งแวดล้อม
ตามกฎหมายกระทรวงการอนุญาตเป็นผู้จัดทำรายงานการประเมินผลกระทบสิ่งแวดล้อม
พ.ศ. ๒๕๖๕

โดยมีอายุใบอนุญาตกำหนด.....ปี

ตั้งแต่วันที่.....เดือน.....พ.ศ.....ถึงวันที่.....เดือน.....พ.ศ.....

โดยผู้ได้รับใบอนุญาตต้องปฏิบัติตามเงื่อนไขแนบท้ายใบอนุญาตนี้ด้วย

ให้ไว้ ณ วันที่.....เดือน.....พ.ศ.....

(.....)

เลขาธิการสำนักงานนโยบายและแผนทรัพยากรธรรมชาติและสิ่งแวดล้อม

เงื่อนไขที่ผู้ได้รับใบอนุญาตจะต้องปฏิบัติ มีดังต่อไปนี้

- (๑)
- (๒)
- (๓)



ใบอนุญาตเลขที่.....

ใบแทน

ใบอนุญาตเป็นผู้จัดทำรายงานการประเมินผลกระทบสิ่งแวดล้อมนิติบุคคล

**สำนักงานนโยบายและแผนทรัพยากรธรรมชาติและสิ่งแวดล้อม
ออกใบอนุญาตฉบับนี้ให้เพื่อแสดงว่า**

.....

เป็นผู้ได้รับอนุญาตให้เป็นผู้จัดทำรายงานการประเมินผลกระทบสิ่งแวดล้อม
ตามกฎหมายกระทรวงการอนุญาตเป็นผู้จัดทำรายงานการประเมินผลกระทบสิ่งแวดล้อม
พ.ศ. ๒๕๖๕

โดยมีอายุใบอนุญาตกำหนด.....ปี

ตั้งแต่วันที่.....เดือน.....พ.ศ.....ถึงวันที่.....เดือน.....พ.ศ.....

โดยผู้ได้รับใบอนุญาตต้องปฏิบัติตามเงื่อนไขแนบท้ายใบอนุญาตนี้ด้วย

ให้ไว้ ณ วันที่.....เดือน.....พ.ศ.....

(.....)

เลขาธิการสำนักงานนโยบายและแผนทรัพยากรธรรมชาติและสิ่งแวดล้อม

เงื่อนไขที่ผู้ได้รับใบอนุญาตจะต้องปฏิบัติ มีดังต่อไปนี้

- (๑)
- (๒)
- (๓)

ประกาศสำนักงานนโยบายและแผนทรัพยากรธรรมชาติและสิ่งแวดล้อม
เรื่อง หลักสูตรการอบรมเกี่ยวกับการประเมินผลกระทบ
สิ่งแวดล้อม ให้ครอบคลุมและมีความเหมาะสมมากยิ่งขึ้น

พ.ศ. ๒๕๖๗



โดยที่เป็นการสมควรปรับปรุงแก้ไข หลักสูตรการอบรมเกี่ยวกับการประเมินผลกระทบสิ่งแวดล้อม ให้ครอบคลุมและมีความเหมาะสมมากยิ่งขึ้น

อาศัยอำนาจตามความในข้อ ๗ (๕) แห่งกฎกระทรวงการอนุญาตเป็นผู้จัดทำรายงานการประเมินผลกระทบสิ่งแวดล้อม พ.ศ. ๒๕๖๕ เลขathiการสำนักงานนโยบายและแผนทรัพยากรธรรมชาติและสิ่งแวดล้อม จึงออกประกาศไว้ ดังต่อไปนี้

ข้อ ๑ ให้ยกเลิกประกาศสำนักงานนโยบายและแผนทรัพยากรธรรมชาติและสิ่งแวดล้อม เรื่อง หลักสูตรการอบรมเกี่ยวกับการประเมินผลกระทบสิ่งแวดล้อม ลงวันที่ ๒๓ กันยายน พ.ศ. ๒๕๖๕

ข้อ ๒ กรณีผู้ขอรับใบอนุญาตเป็นผู้จัดทำรายงานการประเมินผลกระทบสิ่งแวดล้อม บุคคลธรรมดา ซึ่งไม่เคยเป็นผู้ชำนาญการประจำนิติบุคคลผู้รับใบอนุญาตเป็นผู้มีสิทธิทำรายงานเกี่ยวกับการศึกษาผลกระทบกระเทือนต่อคุณภาพสิ่งแวดล้อม ตามกฎกระทรวง ฉบับที่ ๒ (พ.ศ. ๒๕๒๗) ออกตามความในพระราชบัญญัติส่งเสริมและรักษาคุณภาพสิ่งแวดล้อมแห่งชาติ พ.ศ. ๒๕๑๘ หรือไม่เคยได้รับใบอนุญาตเป็นผู้จัดทำรายงานการประเมินผลกระทบสิ่งแวดล้อม บุคคลธรรมดา ตามกฎกระทรวงการอนุญาตเป็นผู้จัดทำรายงานการประเมินผลกระทบสิ่งแวดล้อม พ.ศ. ๒๕๖๕ ต้องผ่านการอบรมหลักสูตรเกี่ยวกับการประเมินผลกระทบสิ่งแวดล้อม อย่างน้อย ๑ หลักสูตร ตามเอกสารแนบท้ายประกาศ ๑

ข้อ ๓ กรณีผู้ขอรับใบอนุญาตเป็นผู้จัดทำรายงานการประเมินผลกระทบสิ่งแวดล้อม บุคคลธรรมดาที่เคยเป็นผู้ชำนาญการประจำนิติบุคคลผู้รับใบอนุญาตเป็นผู้มีสิทธิทำรายงานเกี่ยวกับการศึกษาผลกระทบกระเทือนต่อคุณภาพสิ่งแวดล้อม ตามกฎกระทรวง ฉบับที่ ๒ (พ.ศ. ๒๕๒๗) ออกตามความในพระราชบัญญัติส่งเสริมและรักษาคุณภาพสิ่งแวดล้อมแห่งชาติ พ.ศ. ๒๕๑๘ หรือผู้ขอรับ/ขอต่อใบอนุญาตเป็นผู้จัดทำรายงานการประเมินผลกระทบสิ่งแวดล้อม บุคคลธรรมดาที่เคยได้รับใบอนุญาตเป็นผู้จัดทำรายงานการประเมินผลกระทบสิ่งแวดล้อม

บุคคลธรรมดา ตามกฎกระทรวงการอนุญาตเป็นผู้จัดทำรายงานการประเมินผลกระทบสิ่งแวดล้อม พ.ศ. ๒๕๖๕ ต้องผ่านการอบรมหลักสูตรเกี่ยวกับการประเมินผลกระทบสิ่งแวดล้อม อย่างน้อย ๑ หลักสูตร ตามเอกสารแนบท้ายประกาศ ๒

ข้อ ๔ ผู้ขอรับ/ขอต่อใบอนุญาตเป็นผู้จัดทำรายงานการประเมินผลกระทบสิ่งแวดล้อม บุคคลธรรมดา ตามข้อ ๒ และข้อ ๓ จะต้องผ่านการอบรมหลักสูตรเกี่ยวกับการประเมินผลกระทบสิ่งแวดล้อม ตามเอกสารแนบท้ายประกาศ ๑ และ ๒ มาแล้วเป็นระยะเวลาไม่เกิน ๓ ปี นับตั้งแต่วันที่สำเร็จหลักสูตรการอบรมดังกล่าว

ให้ผู้ขอรับ/ขอต่อใบอนุญาตตามวรรคหนึ่งยื่นใบประกาศนียบัตร ใบประกาศเกียรติบัตร หรือเอกสารที่มีลักษณะทำนองเดียวกัน ที่แสดงว่าเป็นผู้ผ่านการอบรม ประกอบคำขอรับ/ขอต่อใบอนุญาตเป็นผู้จัดทำรายงานการประเมินผลกระทบสิ่งแวดล้อมบุคคลธรรมดาได้เพียงหนึ่งครั้งต่อการยื่นขอรับ/ขอต่อใบอนุญาตเป็นผู้จัดทำรายงานการประเมินผลกระทบสิ่งแวดล้อมบุคคลธรรมดาหนึ่งฉบับเท่านั้น หรือจนกว่าจะได้รับใบอนุญาตหรือต่อใบอนุญาตเป็นผู้จัดทำรายงานการประเมินผลกระทบสิ่งแวดล้อม

ข้อ ๕ กรณีผู้ขอรับ/ขอต่อใบอนุญาตเป็นผู้จัดทำรายงานการประเมินผลกระทบสิ่งแวดล้อมบุคคลธรรมดา ได้ผ่านการอบรมหลักสูตรที่เกี่ยวกับการประเมินผลกระทบสิ่งแวดล้อม นอกเหนือจากที่ปรากฏตามเอกสารแนบท้ายประกาศ ๑ และ ๒ ให้ยื่นใบประกาศนียบัตร ใบประกาศเกียรติบัตร หรือเอกสารที่มีลักษณะทำนองเดียวกัน พร้อมรายละเอียดหลักสูตรดังกล่าว เพื่อขอรับความเห็นชอบจากเลขาธิการสำนักงานนโยบายและแผนทรัพยากรธรรมชาติและสิ่งแวดล้อม

ข้อ ๖ ประกาศนี้ให้ใช้บังคับนับแต่วันถัดจากวันประกาศในราชกิจจานุเบกษา เป็นต้นไป

ประกาศ ณ วันที่ ๓ เมษายน พ.ศ. ๒๕๖๗

ประเสริฐ ศิริินภาพร

เลขาธิการสำนักงานนโยบายและแผนทรัพยากรธรรมชาติและสิ่งแวดล้อม

ประกาศในราชกิจจานุเบกษา เล่ม ๑๔๑ ตอนพิเศษ ๑๑๙ ง

๓๐ เมษายน ๒๕๖๗

เอกสารแนบท้ายประกาศ ๑

หลักสูตรอบรมเกี่ยวกับการประเมินผลกระทบสิ่งแวดล้อม

กรณีผู้ขอรับใบอนุญาตเป็นผู้จัดทำรายงานการประเมินผลกระทบสิ่งแวดล้อมบุคคลธรรมดา ซึ่งไม่เคยเป็นผู้ชำนาญการประจำนิติบุคคลตามกฎหมายกระทรวง ฉบับที่ ๒ (พ.ศ. ๒๕๒๗) ออกตามความในพระราชบัญญัติส่งเสริมและรักษาคุณภาพสิ่งแวดล้อมแห่งชาติ พ.ศ. ๒๕๑๘ หรือไม่เคยได้รับใบอนุญาตเป็นผู้จัดทำรายงานการประเมินผลกระทบสิ่งแวดล้อมบุคคลธรรมดา ตามกฎกระทรวงการอนุญาตเป็นผู้จัดทำรายงานการประเมินผลกระทบสิ่งแวดล้อม พ.ศ. ๒๕๖๕

| ชื่อหลักสูตร | หน่วยงานผู้จัดฝึกอบรม |
|---|--|
| ๑. การประเมินผลกระทบสิ่งแวดล้อม (EIA) | กรมการเปลี่ยนแปลงสภาพภูมิอากาศและสิ่งแวดล้อม (เดิมชื่อ กรมส่งเสริมคุณภาพสิ่งแวดล้อม) |
| ๒. การประเมินผลกระทบสิ่งแวดล้อมและสุขภาพ (EHIA) | สถาบันสิ่งแวดล้อมไทย |
| ๓. การวิเคราะห์ผลกระทบสิ่งแวดล้อมด้านวิทยาศาสตร์/การประเมินผลกระทบสิ่งแวดล้อม (EIA) | สภาวิชาชีพวิทยาศาสตร์และเทคโนโลยี หรือ ความร่วมมือสภาวิชาชีพวิทยาศาสตร์และเทคโนโลยีกับหน่วยงานอื่นใด |

เอกสารแนบท้ายประกาศ ๒

หลักสูตรอบรมเกี่ยวกับการประเมินผลกระทบสิ่งแวดล้อม

กรณีผู้ขอรับใบอนุญาตเป็นผู้จัดทำรายงานการประเมินผลกระทบสิ่งแวดล้อมบุคคลธรรมดา

ที่เคยเป็นผู้ชำนาญการประจำนิติบุคคล ตามกฎกระทรวง ฉบับที่ ๒ (พ.ศ. ๒๕๒๗)

ออกตามความในพระราชบัญญัติส่งเสริมและรักษาคุณภาพสิ่งแวดล้อมแห่งชาติ พ.ศ. ๒๕๑๘ หรือผู้ขอรับ/ขอต่อใบอนุญาตเป็นผู้จัดทำรายงานการประเมินผลกระทบสิ่งแวดล้อมบุคคลธรรมดาที่เคยได้รับใบอนุญาตเป็นผู้จัดทำรายงานการประเมินผลกระทบสิ่งแวดล้อมบุคคลธรรมดาตามกฎกระทรวงการอนุญาตเป็นผู้จัดทำรายงานการประเมินผลกระทบสิ่งแวดล้อม พ.ศ. ๒๕๒๕

ชื่อหลักสูตร

หน่วยงานผู้จัดฝึกอบรม

ด้านการประเมินผลกระทบสิ่งแวดล้อม

๑. การประเมินผลกระทบสิ่งแวดล้อม (EIA)

กรมการเปลี่ยนแปลงสภาพภูมิอากาศและสิ่งแวดล้อม (เดิมชื่อ กรมส่งเสริมคุณภาพสิ่งแวดล้อม)

๒. การประเมินผลกระทบสิ่งแวดล้อมและสุขภาพ (EHIA)

สถาบันสิ่งแวดล้อมไทย

๓. การวิเคราะห์ผลกระทบสิ่งแวดล้อมด้านวิทยาศาสตร์/การประเมินผลกระทบสิ่งแวดล้อม (EIA)

สภาวิชาชีพวิทยาศาสตร์และเทคโนโลยี หรือ ความร่วมมือสภาวิชาชีพวิทยาศาสตร์และเทคโนโลยีกับหน่วยงานอื่นใด

ด้านกฎหมาย

๑. กฎหมายสิ่งแวดล้อม

มหาวิทยาลัยสุโขทัยธรรมาธิราช (โครงการสัมฤทธิ์บัตร)

๒. กฎหมายสิ่งแวดล้อมกับการจัดการมลพิษ

กรมการเปลี่ยนแปลงสภาพภูมิอากาศและสิ่งแวดล้อม (เดิมชื่อ กรมส่งเสริมคุณภาพสิ่งแวดล้อม)

๓. การเพิ่มประสิทธิภาพการบังคับใช้กฎหมายสิ่งแวดล้อม

กรมการเปลี่ยนแปลงสภาพภูมิอากาศและสิ่งแวดล้อม (เดิมชื่อ กรมส่งเสริมคุณภาพสิ่งแวดล้อม)

๔. หลักสูตรอบรมเกี่ยวกับกฎหมายที่เกี่ยวข้องกับสาธารณสุข

มหาวิทยาลัยสุโขทัยธรรมาธิราช (โครงการสัมฤทธิ์บัตร)

ชื่อหลักสูตร

หน่วยงานผู้จัดฝึกอบรม

ด้านการมีส่วนร่วมของประชาชน

- | | |
|--|--|
| ๑. การมีส่วนร่วมของประชาชนในกระบวนการจัดทำรายงานการประเมินผลกระทบสิ่งแวดล้อม | กรมการเปลี่ยนแปลงสภาพภูมิอากาศและสิ่งแวดล้อม (เดิมชื่อ กรมส่งเสริมคุณภาพสิ่งแวดล้อม) |
| ๒. การมีส่วนร่วมของประชาชนในการประเมินผลกระทบสิ่งแวดล้อม | สภาวิชาชีพวิทยาศาสตร์และเทคโนโลยี |
| ๓. การเสริมสร้างกระบวนการมีส่วนร่วมของประชาชนเพื่อบริหารจัดการสิ่งแวดล้อม | กรมการเปลี่ยนแปลงสภาพภูมิอากาศและสิ่งแวดล้อม (เดิมชื่อ กรมส่งเสริมคุณภาพสิ่งแวดล้อม) |
| ๔. การเจรจาไกล่เกลี่ยความขัดแย้งด้านสิ่งแวดล้อม | กรมการเปลี่ยนแปลงสภาพภูมิอากาศและสิ่งแวดล้อม (เดิมชื่อ กรมส่งเสริมคุณภาพสิ่งแวดล้อม) |
| ๕. การระงับข้อพิพาททางเลือกด้านสิ่งแวดล้อม | กรมการเปลี่ยนแปลงสภาพภูมิอากาศและสิ่งแวดล้อม (เดิมชื่อ กรมส่งเสริมคุณภาพสิ่งแวดล้อม) |

ด้านการจัดการสิ่งแวดล้อม

- | | |
|---|----------------------------|
| ๑. หลักสูตรหัวหน้าผู้ตรวจประเมินอุตสาหกรรมสีเขียว (Green Industry Lead Auditor) | สถาบันรับรองมาตรฐานไอเอสโอ |
|---|----------------------------|

ด้านอาชีพอนามัยและความปลอดภัยอนามัยสิ่งแวดล้อม

- | | |
|---|--|
| ๑. พื้นฐานอาชีพอนามัยและอนามัยสิ่งแวดล้อม | มหาวิทยาลัยสุโขทัยธรรมาธิราช (โครงการสัมฤทธิ์บัตร) |
| ๒. ความปลอดภัยอาชีพอนามัยและสิ่งแวดล้อมในอุตสาหกรรม | มหาวิทยาลัยสุโขทัยธรรมาธิราช (โครงการสัมฤทธิ์บัตร) |

ประกาศสำนักงานนโยบายและแผนทรัพยากรธรรมชาติและสิ่งแวดล้อม
เรื่อง การแสดงใบอนุญาตเป็นพำนักทำรายงานการประเมินผลกระทบสิ่งแวดล้อม
ด้วยวิธีการทางอิเล็กทรอนิกส์หรือรูปแบบเอกสาร



โดยที่เป็นการสมควร กำหนดวิธีการแสดงใบอนุญาตเป็นผู้จัดทำรายงานการประเมินผลกระทบสิ่งแวดล้อมด้วยวิธีการทางอิเล็กทรอนิกส์หรือรูปแบบเอกสารเพื่อใช้เป็นแนวทางให้ผู้ได้รับใบอนุญาตแสดงใบอนุญาตเป็นผู้จัดทำรายงานการประเมินผลกระทบสิ่งแวดล้อมต่อพนักงานเจ้าหน้าที่หรือเจ้าหน้าที่

อาศัยอำนาจตามความในข้อ ๑๔ แห่งกฎกระทรวงการอนุญาตเป็นผู้จัดทำรายงานการประเมินผลกระทบสิ่งแวดล้อม พ.ศ. ๒๕๖๕ เลขที่การสำนักงานนโยบายและแผนทรัพยากรธรรมชาติและสิ่งแวดล้อม จึงประกาศ ดังต่อไปนี้

ข้อ ๑ ในประกาศนี้

“ใบอนุญาตเป็นผู้จัดทำรายงานการประเมินผลกระทบสิ่งแวดล้อม” หมายความว่า ใบอนุญาตเป็นผู้จัดทำรายงานการประเมินผลกระทบสิ่งแวดล้อมตามกฎหมายว่าด้วยการอนุญาตเป็นผู้จัดทำรายงานการประเมินผลกระทบสิ่งแวดล้อม พ.ศ. ๒๕๖๕ หรือใบอนุญาตเป็นผู้มีสิทธิทำรายงานเกี่ยวกับการศึกษาและมาตรการป้องกันและแก้ไขผลกระทบกระเทือนต่อคุณภาพสิ่งแวดล้อม แล้วแต่กรณี

ข้อ ๒ การแสดงใบอนุญาตเป็นผู้จัดทำรายงานการประเมินผลกระทบสิ่งแวดล้อมแต่ละประเภทด้วยวิธีการทางอิเล็กทรอนิกส์ ให้ดาวน์โหลดไฟล์เอกสารใบอนุญาตผ่านระบบอิเล็กทรอนิกส์ของสำนักงานนโยบายและแผนทรัพยากรธรรมชาติและสิ่งแวดล้อม (URL : <https://eia.onep.go.th/>)

ข้อ ๓ การแสดงใบอนุญาตผู้จัดทำรายงานการประเมินผลกระทบสิ่งแวดล้อมด้วยรูปแบบเอกสาร ให้สำเนาเอกสารใบอนุญาตเป็นผู้จัดทำรายงานการประเมินผลกระทบสิ่งแวดล้อมแต่ละประเภทจากฉบับจริงในรูปแบบภาพวาดหรือภาพสก็๊ก็ก็ได้

การแสดงใบอนุญาตเป็นผู้จัดทำรายงานการประเมินผลกระทบสิ่งแวดล้อมตามข้อ ๒ และข้อ ๓ ต้องปรากฏข้อมูลใบอนุญาตเป็นผู้จัดทำรายงานการประเมินผลกระทบสิ่งแวดล้อมแต่ละประเภททั้งด้านหน้าและด้านหลังอย่างครบถ้วนถูกต้องตามรูปแบบใบอนุญาตเป็นผู้จัดทำ

รายงานการประเมินผลกระทบสิ่งแวดล้อม เพื่อให้พนักงานเจ้าหน้าที่หรือเจ้าหน้าที่ที่สามารถใช้
ตรวจสอบข้อมูลใบอนุญาตเป็นผู้จัดทำรายงานการประเมินผลกระทบสิ่งแวดล้อมได้

ข้อ ๔ ประกาศนี้ให้ใช้บังคับนับแต่วันถัดจากวันประกาศในราชกิจจานุเบกษาเป็นต้นไป

ประกาศ ณ วันที่ ๒๓ กันยายน พ.ศ. ๒๕๖๕

พิรุณ สัยยะสิทธิ์พานิช

เลขาธิการสำนักงานนโยบายและแผนทรัพยากรธรรมชาติและสิ่งแวดล้อม

ประกาศในราชกิจจานุเบกษา เล่ม ๑๓๙ ตอนที่ ๒๔๖ ง

๑๗ ตุลาคม ๒๕๖๕

ประกาศสำนักงานนโยบายและแผนทรัพยากรธรรมชาติและสิ่งแวดล้อม
เรื่อง กำหนดหลักเกณฑ์และวิธีการยื่นคำขอในกระบวนการพิจารณาการอนุญาตเป็น
พื้จัดทำรายงานการประเมินผลกระทบสิ่งแวดล้อม โดยวิธีการทางอิเล็กทรอนิกส์



โดยที่เป็นการสมควรกำหนดหลักเกณฑ์และวิธีการยื่นคำขอในกระบวนการพิจารณาการอนุญาตเป็นผู้จัดทำรายงานการประเมินผลกระทบสิ่งแวดล้อม โดยวิธีการทางอิเล็กทรอนิกส์ เพื่อให้เป็นไปตามข้อ ๔ ของกฎกระทรวงการอนุญาตเป็นผู้จัดทำรายงานการประเมินผลกระทบสิ่งแวดล้อม พ.ศ. ๒๕๖๕ ซึ่งกำหนดให้การยื่นคำขอ การแจ้ง และการอนุญาตเป็นผู้จัดทำรายงานการประเมินผลกระทบสิ่งแวดล้อมต้องดำเนินการโดยวิธีการทางอิเล็กทรอนิกส์เป็นหลัก ประกอบกับ เพื่อให้สอดคล้องกับพระราชบัญญัติการปฏิบัติราชการทางอิเล็กทรอนิกส์ พ.ศ. ๒๕๖๕ และพระราชบัญญัติการอำนวยความสะดวกในการพิจารณาอนุญาตของทางราชการ พ.ศ. ๒๕๕๘ ที่มุ่งอำนวยความสะดวกให้แก่ผู้ประสงค์จะยื่นคำขออนุญาตให้สามารถขออนุญาตได้อย่างรวดเร็วและมีประสิทธิภาพ อันสอดคล้องกับการพัฒนาระบบการให้บริการประชาชนผ่านสื่ออิเล็กทรอนิกส์ ตามนโยบายการพัฒนาเศรษฐกิจดิจิทัลของรัฐบาล

อาศัยอำนาจตามความในมาตรา ๓๒ มาตรา ๓๖ และมาตรา ๓๗ แห่งพระราชบัญญัติระเบียบบริหารราชการแผ่นดิน พ.ศ. ๒๕๓๔ และที่แก้ไขเพิ่มเติม เลขานุการสำนักงานนโยบายและแผนทรัพยากรธรรมชาติและสิ่งแวดล้อม จึงออกประกาศไว้ ดังต่อไปนี้

ข้อ ๑ ในประกาศนี้

“กฎกระทรวง” หมายความว่า กฎกระทรวงการอนุญาตเป็นผู้จัดทำรายงานการประเมินผลกระทบสิ่งแวดล้อม พ.ศ. ๒๕๖๕

“คำขอ” หมายความว่า คำขอรับใบอนุญาตเป็นผู้จัดทำรายงานการประเมินผลกระทบสิ่งแวดล้อมบุคคลธรรมดา คำขอรับใบอนุญาตเป็นผู้จัดทำรายงานการประเมินผลกระทบสิ่งแวดล้อมนิติบุคคล คำขอต่ออายุใบอนุญาตเป็นผู้จัดทำรายงานการประเมินผลกระทบสิ่งแวดล้อมบุคคลธรรมดา คำขอต่ออายุใบอนุญาตเป็นผู้จัดทำรายงานการประเมินผลกระทบสิ่งแวดล้อมนิติบุคคล คำขอเปลี่ยนแปลงผู้จัดทำรายงานการประเมินผลกระทบสิ่งแวดล้อมบุคคลธรรมดาและเจ้าหน้าที่ซึ่งปฏิบัติงานประจำของผู้จัดทำรายงานการประเมินผลกระทบสิ่งแวดล้อมนิติบุคคล คำขอรับใบแทนใบอนุญาตเป็นผู้จัดทำรายงานการประเมินผลกระทบ

สิ่งแวดล้อม และคำขอผ่อนผันเพื่อให้ผู้จัดทำรายงานการประเมินผลกระทบสิ่งแวดล้อม นิติบุคคลสามารถจัดเตรียมเอกสารที่เกี่ยวข้องเพื่อนำไปใช้ประกอบการจัดทำหรือการให้การรับรองรายงานการประเมินผลกระทบสิ่งแวดล้อม ตามที่กำหนดไว้ในประกาศสำนักงานนโยบายและแผนทรัพยากรธรรมชาติและสิ่งแวดล้อมว่าด้วยแบบคำขอ ใบอนุญาต และใบแทนใบอนุญาต

“ระบบอิเล็กทรอนิกส์ของสำนักงานนโยบายและแผนทรัพยากรธรรมชาติและสิ่งแวดล้อม” หมายความว่า ระบบฐานข้อมูลของสำนักงานนโยบายและแผนทรัพยากรธรรมชาติและสิ่งแวดล้อม สำหรับรองรับการดำเนินการในกระบวนการพิจารณารายงานการประเมินผลกระทบสิ่งแวดล้อมโดยวิธีการทางอิเล็กทรอนิกส์ (URL : eia.onep.go.th) ซึ่งประกอบด้วยระบบฐานข้อมูลรายงานการประเมินผลกระทบสิ่งแวดล้อม ระบบฐานข้อมูลรายงานผลการปฏิบัติตามมาตรการป้องกันและแก้ไขผลกระทบสิ่งแวดล้อมและมาตรการติดตามตรวจสอบผลกระทบสิ่งแวดล้อม และระบบฐานข้อมูลผู้จัดทำรายงานการประเมินผลกระทบสิ่งแวดล้อม

ข้อ ๒ เพื่อประโยชน์ในการยื่นคำขอในกระบวนการพิจารณานุญาตเป็นผู้จัดทำรายงานการประเมินผลกระทบสิ่งแวดล้อม โดยวิธีการทางอิเล็กทรอนิกส์ ให้ผู้ยื่นคำขอดำเนินการดังต่อไปนี้

(๑) ลงทะเบียนเข้าใช้งานระบบอิเล็กทรอนิกส์ของสำนักงานนโยบายและแผนทรัพยากรธรรมชาติและสิ่งแวดล้อม โดยระบุข้อมูลสำหรับลงทะเบียนตามประเภทบุคคลธรรมดาหรือประเภทนิติบุคคล แล้วแต่กรณี และแนบไฟล์หลักฐานยืนยันตัวตน ตามขั้นตอน วิธีการ และเงื่อนไขในคู่มือการใช้งานระบบฐานข้อมูลผู้จัดทำรายงานการประเมินผลกระทบสิ่งแวดล้อม

(๒) เข้าใช้งานระบบอิเล็กทรอนิกส์ของสำนักงานนโยบายและแผนทรัพยากรธรรมชาติและสิ่งแวดล้อม โดยระบุข้อมูลที่เกี่ยวข้องกับคำขอให้ครบถ้วน พร้อมอัปโหลดไฟล์อิเล็กทรอนิกส์คำขอรวมถึงบรรดาเอกสารหลักฐานหรือสำเนาเอกสารหลักฐานอันเป็นสาระสำคัญประกอบการพิจารณา ซึ่งกำหนดในกฎกระทรวง และในคู่มือการขอรับใบอนุญาตเป็นผู้จัดทำรายงานการประเมินผลกระทบสิ่งแวดล้อม โดยดำเนินการตามขั้นตอนการทำงานของระบบฐานข้อมูลผู้จัดทำรายงานการประเมินผลกระทบสิ่งแวดล้อม

ข้อ ๓ เมื่อผู้ยื่นคำขอได้ยื่นคำขอ ข้อมูล เอกสารหรือหลักฐาน ในระบบอิเล็กทรอนิกส์ของสำนักงานนโยบายและแผนทรัพยากรธรรมชาติและสิ่งแวดล้อมตามข้อ ๒ แล้ว ให้เลขาธิการสำนักงานนโยบายและแผนทรัพยากรธรรมชาติและสิ่งแวดล้อมตรวจสอบคำขอ

และความถูกต้องครบถ้วนของเอกสารหรือหลักฐานประกอบคำขอแต่ละประเภทตามที่
กฎกระทรวงหรือประกาศที่เกี่ยวข้องกับการพิจารณาอนุญาตเป็นผู้จัดทำรายงานการประเมิน
ผลกระทบสิ่งแวดล้อมกำหนด

กรณีคำขอไม่ถูกต้องตามแบบที่กำหนดไว้ในประกาศสำนักงานนโยบายและแผน
ทรัพยากรธรรมชาติและสิ่งแวดล้อมว่าด้วยแบบคำขอ ใบอนุญาต และใบแทนใบอนุญาต
หรือมีเอกสารหรือหลักฐานที่จำเป็นต้องใช้ประกอบการพิจารณาไม่ครบถ้วนเพียงพอ
ให้เลขาธิการสำนักงานนโยบายและแผนทรัพยากรธรรมชาติและสิ่งแวดล้อมแจ้งผล
การตรวจสอบคำขอและเอกสารหรือหลักฐานประกอบคำขอภายในเจ็ดวันทำการนับแต่วันที่
คำขอได้เข้าสู่ระบบอิเล็กทรอนิกส์ของสำนักงานนโยบายและแผนทรัพยากรธรรมชาติและ
สิ่งแวดล้อม โดยผู้ยื่นคำขอต้องดำเนินการแก้ไขเพิ่มเติมคำขอ หรือจัดส่งเอกสารหรือหลักฐาน
ให้ถูกต้องและครบถ้วนผ่านระบบอิเล็กทรอนิกส์ของสำนักงานนโยบายและแผนทรัพยากร
ธรรมชาติและสิ่งแวดล้อม ภายในสามสิบวันนับแต่วันที่ได้รับแจ้งจากสำนักงานนโยบายและ
แผนทรัพยากรธรรมชาติและสิ่งแวดล้อม หากผู้ยื่นคำขอไม่แก้ไขเพิ่มเติมคำขอ หรือไม่จัดส่ง
เอกสารหรือหลักฐานให้ถูกต้องและครบถ้วนภายในกำหนดระยะเวลา ให้ถือว่าผู้ยื่นคำขอ
ไม่ประสงค์จะให้ดำเนินการต่อไป และให้จำหน่ายเรื่องออกจากสารบบ

กรณีการยื่นคำขอ ข้อมูล เอกสารหรือหลักฐานประกอบคำขอในระบบอิเล็กทรอนิกส์
ของสำนักงานนโยบายและแผนทรัพยากรธรรมชาติและสิ่งแวดล้อมถูกต้องและครบถ้วนแล้ว
ให้เลขาธิการสำนักงานนโยบายและแผนทรัพยากรธรรมชาติและสิ่งแวดล้อมพิจารณาคำขอ
แจ้งผลการพิจารณาคำขอรวมทั้งออกใบอนุญาตเป็นผู้จัดทำรายงานการประเมินผลกระทบ
สิ่งแวดล้อมตามหลักเกณฑ์ วิธีการ และเงื่อนไขที่กำหนดไว้ในกฎกระทรวง

การแจ้งผลการตรวจสอบคำขอและเอกสารหรือหลักฐานประกอบคำขอตาม
วรรคสอง การแจ้งผลการพิจารณาคำขอ และการออกใบอนุญาตเป็นผู้จัดทำรายงาน
การประเมินผลกระทบสิ่งแวดล้อมตามวรรคสาม ให้เลขาธิการสำนักงานนโยบายและ
แผนทรัพยากรธรรมชาติและสิ่งแวดล้อมแจ้งผ่านระบบอิเล็กทรอนิกส์ของสำนักงานนโยบายและ
แผนทรัพยากรธรรมชาติและสิ่งแวดล้อมหรือช่องทางอิเล็กทรอนิกส์ที่สำนักงานนโยบาย
และแผนทรัพยากรธรรมชาติและสิ่งแวดล้อมประกาศกำหนดโดยให้ถือว่า การแจ้งดังกล่าว
เป็นหลักฐานในการแจ้งผลการตรวจสอบคำขอ การแจ้งผลการพิจารณาคำขอและการออก
ใบอนุญาต

ข้อ ๔ กรณีระบบอิเล็กทรอนิกส์ของสำนักงานนโยบายและแผนทรัพยากรธรรมชาติและสิ่งแวดล้อม เกิดปัญหาหรือมีเหตุขัดข้องจนไม่สามารถใช้งานระบบได้ ให้ผู้ยื่นคำขอ ยื่นคำขอและเอกสารหรือหลักฐานประกอบคำขอในรูปแบบเอกสารและรูปแบบไฟล์ อิเล็กทรอนิกส์ พร้อมหนังสือแจ้งเหตุขัดข้องที่สามารถยื่นคำขอในระบบได้ ทั้งนี้ เพื่อให้ สำนักงานนโยบายและแผนทรัพยากรธรรมชาติและสิ่งแวดล้อมรับทราบและดำเนินการ แก้ไขปัญหาหรือเหตุขัดข้องดังกล่าวโดยเร็วต่อไป โดยผู้ยื่นคำขอจะส่งด้วยวิธีการทางไปรษณีย์ ลงทะเบียน หรือจะยื่นด้วยตนเอง ณ สำนักงานนโยบายและแผนทรัพยากรธรรมชาติและ สิ่งแวดล้อมก็ได้

บรรดาคำขอและเอกสารหรือหลักฐานประกอบคำขอที่ส่งด้วยวิธีการทางไปรษณีย์ ตามวรรคหนึ่งให้มีผลนับแต่วันที่สำนักงานนโยบายและแผนทรัพยากรธรรมชาติและ สิ่งแวดล้อมได้ประทับตราลงรับคำขอและเอกสารหรือหลักฐานดังกล่าวไว้ถูกต้องครบถ้วนแล้ว

ให้ผู้ยื่นคำขอหรือผู้ใช้งานระบบแจ้งต่อเจ้าหน้าที่เมื่อพบปัญหาหรือเหตุขัดข้องใน ระบบอิเล็กทรอนิกส์ของสำนักงานนโยบายและแผนทรัพยากรธรรมชาติและสิ่งแวดล้อม หรือพบเหตุที่อาจทำให้เกิดความไม่มั่นคงปลอดภัยในการใช้งานระบบ

ข้อ ๕ ประกาศนี้ให้ใช้บังคับนับแต่วันถัดจากวันประกาศในราชกิจจานุเบกษาเป็นต้นไป

ประกาศ ณ วันที่ ๘ สิงหาคม พ.ศ. ๒๕๖๖

พิจูณ สัยยะสิทธิ์พานิช

เลขาธิการสำนักงานนโยบายและแผนทรัพยากรธรรมชาติและสิ่งแวดล้อม

ประกาศสำนักงานนโยบายและแผนทรัพยากรธรรมชาติและสิ่งแวดล้อม เรื่อง แนวทางการจัดทำรายงานการประเมินผลกระทบ



โดยที่เป็นการสมควร กำหนดแนวทางการจัดทำรายงานการประเมินผลกระทบสิ่งแวดล้อม เพื่อให้การจัดทำรายงานการประเมินผลกระทบสิ่งแวดล้อมของผู้จัดทำรายงานการประเมินผลกระทบสิ่งแวดล้อมและผู้ที่เกี่ยวข้องมีประสิทธิภาพและเหมาะสมมากยิ่งขึ้น

อาศัยอำนาจตามความในข้อ ๑๑ แห่งประกาศกระทรวงทรัพยากรธรรมชาติและสิ่งแวดล้อม เรื่อง กำหนดโครงการ กิจการ หรือการดำเนินการ ซึ่งต้องจัดทำรายงานการประเมินผลกระทบสิ่งแวดล้อม และหลักเกณฑ์ วิธีการ และเงื่อนไขในการจัดทำรายงานการประเมินผลกระทบสิ่งแวดล้อม ลงวันที่ ๑๙ พฤศจิกายน ๒๕๖๑ ซึ่งแก้ไขเพิ่มเติมโดยประกาศกระทรวงทรัพยากรธรรมชาติและสิ่งแวดล้อม เรื่อง กำหนดโครงการ กิจการ หรือการดำเนินการ ซึ่งต้องจัดทำรายงานการประเมินผลกระทบสิ่งแวดล้อม และหลักเกณฑ์ วิธีการ และเงื่อนไขในการจัดทำรายงานการประเมินผลกระทบสิ่งแวดล้อม (ฉบับที่ ๖) พ.ศ. ๒๕๖๕ และข้อ ๘ แห่งประกาศกระทรวงทรัพยากรธรรมชาติและสิ่งแวดล้อม เรื่อง กำหนดโครงการ กิจการ หรือการดำเนินการ ที่อาจมีผลกระทบต่อทรัพยากรธรรมชาติ คุณภาพสิ่งแวดล้อม สุขภาพ อนามัย คุณภาพชีวิตของประชาชนในชุมชนอย่างรุนแรง ซึ่งต้องจัดทำรายงานการประเมินผลกระทบสิ่งแวดล้อม และหลักเกณฑ์ วิธีการ และเงื่อนไขในการจัดทำรายงานการประเมินผลกระทบสิ่งแวดล้อม ลงวันที่ ๑๙ พฤศจิกายน ๒๕๖๑ ซึ่งแก้ไขเพิ่มเติมโดยประกาศกระทรวงทรัพยากรธรรมชาติและสิ่งแวดล้อม เรื่อง กำหนดโครงการ กิจการ หรือการดำเนินการที่อาจมีผลกระทบต่อทรัพยากรธรรมชาติ คุณภาพสิ่งแวดล้อม สุขภาพ อนามัย คุณภาพชีวิตของประชาชนในชุมชนอย่างรุนแรง ซึ่งต้องจัดทำรายงานการประเมินผลกระทบสิ่งแวดล้อม และหลักเกณฑ์ วิธีการ และเงื่อนไขในการจัดทำรายงานการประเมินผลกระทบสิ่งแวดล้อม (ฉบับที่ ๔) พ.ศ. ๒๕๖๕ สำนักงานนโยบายและแผนทรัพยากรธรรมชาติและสิ่งแวดล้อม จึงออกประกาศไว้ ดังต่อไปนี้

๑. รายงานการประเมินผลกระทบสิ่งแวดล้อม ตามกฎหมายว่าด้วยการส่งเสริมและรักษาคุณภาพสิ่งแวดล้อมแห่งชาติ แบ่งออกเป็นสามประเภท ดังต่อไปนี้

(๑) รายงานผลกระทบสิ่งแวดล้อมเบื้องต้นสำหรับโครงการ กิจการ หรือการดำเนินการของหน่วยงานของรัฐ หรือที่รัฐจะอนุญาตตามที่รัฐมนตรีโดยความเห็นชอบของคณะกรรมการ

สิ่งแวดล้อมแห่งชาติประกาศกำหนดตามมาตรา ๔๘ และโครงการ กิจการ หรือการดำเนินการ ในเขตพื้นที่ให้ใช้มาตรการคุ้มครองสิ่งแวดล้อมตามประกาศของรัฐมนตรีซึ่งออกตามมาตรา ๔๕

(๒) รายงานการประเมินผลกระทบสิ่งแวดล้อมสำหรับโครงการ กิจการ หรือ การดำเนินการของหน่วยงานของรัฐ หรือที่รัฐจะอนุญาตตามที่รัฐมนตรีโดยความเห็นชอบของ คณะกรรมการสิ่งแวดล้อมแห่งชาติประกาศกำหนดตามมาตรา ๔๘ และโครงการ กิจการ หรือ การดำเนินการในเขตพื้นที่ให้ใช้มาตรการคุ้มครองสิ่งแวดล้อมตามประกาศของรัฐมนตรีซึ่งออก ตามมาตรา ๔๕

(๓) รายงานการประเมินผลกระทบสิ่งแวดล้อมสำหรับโครงการ กิจการ หรือ การดำเนินการที่อาจมีผลกระทบต่อทรัพยากรธรรมชาติ คุณภาพสิ่งแวดล้อม สุขภาพ อนามัย คุณภาพชีวิต หรือส่วนได้เสียสำคัญอื่นใด ของประชาชน หรือชุมชน หรือสิ่งแวดล้อมอย่างรุนแรง ตามที่รัฐมนตรีโดยความเห็นชอบของคณะกรรมการสิ่งแวดล้อมแห่งชาติประกาศกำหนดตาม มาตรา ๔๘

๒. รายงานการประเมินผลกระทบสิ่งแวดล้อมตามข้อ ๑ (๑) ให้จัดทำหรือให้การรับรอง โดยผู้ได้รับใบอนุญาตเป็นผู้จัดทำรายงานการประเมินผลกระทบสิ่งแวดล้อม ดังต่อไปนี้

(๑) ผู้ได้รับใบอนุญาตเป็นผู้จัดทำรายงานการประเมินผลกระทบสิ่งแวดล้อมบุคคล ธรรมดา โดยต้องมีลายมือชื่อตนเอง ทั้งนี้ ไม่สามารถจัดทำหรือให้การรับรองโครงการ กิจการ หรือการดำเนินการของหน่วยงานของรัฐได้

(๒) ผู้ได้รับใบอนุญาตเป็นผู้จัดทำรายงานการประเมินผลกระทบสิ่งแวดล้อม นิติบุคคลประเภทสถาบันอุดมศึกษาหรือสถาบันวิจัย โดยต้องมีลายมือชื่อผู้จัดทำรายงาน การประเมินผลกระทบสิ่งแวดล้อมบุคคลธรรมดา ซึ่งปฏิบัติงานประจำอยู่ในนิติบุคคลนั้นอย่างน้อย หนึ่งคน พร้อมประทับตราของนิติบุคคล และต้องมีลายมือชื่อเจ้าหน้าที่ซึ่งปฏิบัติงานประจำอยู่ ในนิติบุคคลนั้นอย่างน้อยสี่คน

(๓) ผู้ได้รับใบอนุญาตเป็นผู้จัดทำรายงานการประเมินผลกระทบสิ่งแวดล้อมนิติบุคคล ประเภทหน่วยงานของรัฐให้จัดทำหรือให้การรับรองได้เฉพาะรายงานผลกระทบสิ่งแวดล้อม เบื้องต้นภายใต้ภารกิจของตนเองเท่านั้น โดยต้องมีลายมือชื่อผู้จัดทำรายงานการประเมินผลกระทบ สิ่งแวดล้อมบุคคลธรรมดา ซึ่งปฏิบัติงานประจำอยู่ในนิติบุคคลนั้นอย่างน้อยหนึ่งคน พร้อม ประทับตราของนิติบุคคลและต้องมีลายมือชื่อเจ้าหน้าที่ซึ่งปฏิบัติงานประจำอยู่ในนิติบุคคลนั้น อย่างน้อยสี่คน

(๔) ผู้ได้รับใบอนุญาตเป็นผู้จัดทำรายงานการประเมินผลกระทบบสิ่งแวดล้อมนิติบุคคล ประเภทบริษัทมหาชนจำกัดหรือบริษัทจำกัด โดยต้องมีลายมือชื่อผู้จัดทำรายงานการประเมินผลกระทบบสิ่งแวดล้อมบุคคลธรรมดา ซึ่งเป็นกรรมการบริหารของบริษัทมหาชน หรือเป็นกรรมการผู้จัดการหรือผู้จัดการของบริษัทจำกัด หรือตำแหน่งอื่นใดที่มีลักษณะคล้ายคลึงกัน อย่างน้อยหนึ่งคนและผู้ได้รับใบอนุญาตเป็นผู้จัดทำรายงานการประเมินผลกระทบบสิ่งแวดล้อมบุคคล (ถ้ามี) พร้อมประทับตราของนิติบุคคล และต้องมีลายมือชื่อเจ้าหน้าที่ซึ่งปฏิบัติงานประจำอยู่ในนิติบุคคลนั้นอย่างน้อยสี่คน

๓. รายงานการประเมินผลกระทบบสิ่งแวดล้อมตามข้อ ๑ (๒) ให้จัดทำหรือให้การรับรองโดยผู้ได้รับใบอนุญาตเป็นผู้จัดทำรายงานการประเมินผลกระทบบสิ่งแวดล้อม ดังต่อไปนี้

(๑) ผู้ได้รับใบอนุญาตเป็นผู้จัดทำรายงานการประเมินผลกระทบบสิ่งแวดล้อมนิติบุคคล ประเภทสถาบันอุดมศึกษาหรือสถาบันวิจัย โดยต้องมีลายมือชื่อผู้จัดทำรายงานการประเมินผลกระทบบสิ่งแวดล้อมบุคคลธรรมดา ซึ่งปฏิบัติงานประจำอยู่ในนิติบุคคลนั้นอย่างน้อยหนึ่งคน พร้อมประทับตราของนิติบุคคล และต้องมีลายมือชื่อเจ้าหน้าที่ซึ่งปฏิบัติงานประจำอยู่ในนิติบุคคลนั้นอย่างน้อยสี่คน

(๒) ผู้ได้รับใบอนุญาตเป็นผู้จัดทำรายงานการประเมินผลกระทบบสิ่งแวดล้อมนิติบุคคล ประเภทหน่วยงานของรัฐให้จัดทำหรือให้การรับรองได้เฉพาะรายงานการประเมินผลกระทบบสิ่งแวดล้อมภายใต้ภารกิจของตนเองเท่านั้น โดยต้องมีลายมือชื่อผู้จัดทำรายงานการประเมินผลกระทบบสิ่งแวดล้อมบุคคลธรรมดา ซึ่งปฏิบัติงานประจำอยู่ในนิติบุคคลนั้นอย่างน้อยหนึ่งคน พร้อมประทับตราของนิติบุคคล และต้องมีลายมือชื่อเจ้าหน้าที่ซึ่งปฏิบัติงานประจำอยู่ในนิติบุคคลนั้นอย่างน้อยสี่คน

(๓) ผู้ได้รับใบอนุญาตเป็นผู้จัดทำรายงานการประเมินผลกระทบบสิ่งแวดล้อมนิติบุคคล ประเภทบริษัทมหาชนจำกัดหรือบริษัทจำกัด โดยต้องมีลายมือชื่อผู้จัดทำรายงานการประเมินผลกระทบบสิ่งแวดล้อมบุคคลธรรมดา ซึ่งเป็นกรรมการบริหารของบริษัทมหาชน หรือเป็นกรรมการผู้จัดการ หรือผู้จัดการของบริษัทจำกัด หรือตำแหน่งอื่นใดที่มีลักษณะคล้ายคลึงกัน อย่างน้อยหนึ่งคน และผู้ได้รับใบอนุญาตเป็นผู้จัดทำรายงานการประเมินผลกระทบบสิ่งแวดล้อมบุคคลธรรมดา (ถ้ามี) พร้อมประทับตราของนิติบุคคล และต้องมีลายมือชื่อเจ้าหน้าที่ซึ่งปฏิบัติงานประจำอยู่ในนิติบุคคลนั้นอย่างน้อยสี่คน

๔. รายงานการประเมินผลกระทบสิ่งแวดล้อมตามข้อ ๑ (๓) ให้จัดทำหรือให้การรับรอง โดยผู้ได้รับใบอนุญาตเป็นผู้จัดทำรายงานการประเมินผลกระทบสิ่งแวดล้อม ดังต่อไปนี้

(๑) ผู้ได้รับใบอนุญาตเป็นผู้จัดทำรายงานการประเมินผลกระทบสิ่งแวดล้อมนิติบุคคล ประเภทสถาบันอุดมศึกษาหรือสถาบันวิจัย โดยต้องมีลายมือชื่อผู้จัดทำรายงานการประเมินผลกระทบสิ่งแวดล้อมบุคคลธรรมดา ซึ่งปฏิบัติงานประจำอยู่ในนิติบุคคลนั้นอย่างน้อยหนึ่งคน พร้อมประทับตราของนิติบุคคล และต้องมีลายมือชื่อเจ้าหน้าที่ซึ่งปฏิบัติงานประจำอยู่ในนิติบุคคลนั้นอย่างน้อยสี่คน ทั้งนี้ ไม่สามารถจัดทำหรือให้การรับรองโครงการ กิจการ หรือ การดำเนินการที่เป็นของตนเองได้

(๒) ผู้ได้รับใบอนุญาตเป็นผู้จัดทำรายงานการประเมินผลกระทบสิ่งแวดล้อมนิติบุคคล ประเภทบริษัทมหาชนจำกัดหรือบริษัทจำกัด โดยต้องมีลายมือชื่อผู้จัดทำรายงานการประเมินผลกระทบสิ่งแวดล้อมบุคคลธรรมดา ซึ่งเป็นกรรมการบริหารของบริษัทมหาชน หรือเป็น กรรมการผู้จัดการ หรือผู้จัดการของบริษัทจำกัด หรือตำแหน่งอื่นใดที่มีลักษณะคล้ายคลึงกัน อย่างน้อยหนึ่งคนและผู้ได้รับใบอนุญาตเป็นผู้จัดทำรายงานการประเมินผลกระทบสิ่งแวดล้อม บุคคลธรรมดา (ถ้ามี) พร้อมประทับตราของนิติบุคคล และต้องมีลายมือชื่อเจ้าหน้าที่ซึ่งปฏิบัติงานประจำอยู่ในนิติบุคคลนั้นอย่างน้อยสี่คน

๕. ประกาศนี้ให้ใช้บังคับนับแต่วันถัดจากวันประกาศในราชกิจจานุเบกษาเป็นต้นไป

ประกาศ ณ วันที่ ๗ ตุลาคม พ.ศ. ๒๕๖๕

พิรุณ สัยยะสิทธิ์พานิช

เลขาธิการสำนักงานนโยบายและแผนทรัพยากรธรรมชาติและสิ่งแวดล้อม



การมอบหมายให้บุคคลหรือสถาบัน
ให้ความเห็นเพื่อประกอบการพิจารณา
รายงานการประเมินผลกระทบสิ่งแวดล้อม
ของคณะกรรมการผู้ชำนาญการ



พระราชกฤษฎีกา

เบี่ยงประชุมคณะกรรมการผู้ชำนาญการ

และคำตอบแทนบุคคลหรือสถาบันที่คณะกรรมการผู้ชำนาญการมอบหมาย

พ.ศ. ๒๕๖๓



พระบาทสมเด็จพระปรเมนทรรามาธิบดีศรีสินทรมหาวชิราลงกรณ

พระวชิรเกล้าเจ้าอยู่หัว

ให้ไว้ ณ วันที่ ๒๐ สิงหาคม พ.ศ. ๒๕๖๓

เป็นปีที่ ๕ ในรัชกาลปัจจุบัน

พระบาทสมเด็จพระปรเมนทรรามาธิบดีศรีสินทรมหาวชิราลงกรณ พระวชิรเกล้าเจ้าอยู่หัวมีพระบรมราชโองการโปรดเกล้าฯ ให้ประกาศว่า

โดยที่เป็นการสมควรกำหนดเบี่ยงประชุมคณะกรรมการผู้ชำนาญการและคำตอบแทนบุคคลหรือสถาบันที่คณะกรรมการผู้ชำนาญการมอบหมาย

อาศัยอำนาจตามความในมาตรา ๑๗๕ ของรัฐธรรมนูญแห่งราชอาณาจักรไทย และมาตรา ๕๑/๗ วรคหนึ่งและวรรคสอง แห่งพระราชบัญญัติส่งเสริมและรักษาคุณภาพสิ่งแวดล้อมแห่งชาติ พ.ศ. ๒๕๓๕ ซึ่งแก้ไขเพิ่มเติมโดยพระราชบัญญัติส่งเสริมและรักษาคุณภาพสิ่งแวดล้อมแห่งชาติ (ฉบับที่ ๒) พ.ศ. ๒๕๖๑ จึงทรงพระกรุณาโปรดเกล้าฯ ให้ตราพระราชกฤษฎีกาขึ้นไว้ดังต่อไปนี้

มาตรา ๑ พระราชกฤษฎีกานี้เรียกว่า “พระราชกฤษฎีกาเบี่ยงประชุมคณะกรรมการผู้ชำนาญการและคำตอบแทนบุคคลหรือสถาบันที่คณะกรรมการผู้ชำนาญการมอบหมาย พ.ศ. ๒๕๖๓”

มาตรา ๒ พระราชกฤษฎีกานี้ให้ใช้บังคับตั้งแต่วันถัดจากวันประกาศในราชกิจจานุเบกษา เป็นต้นไป

มาตรา ๓ ในพระราชกฤษฎีกานี้

“คณะกรรมการผู้ชำนาญการ” หมายความว่า คณะกรรมการผู้ชำนาญการ ที่คณะกรรมการสิ่งแวดล้อมแห่งชาติแต่งตั้งเพื่อทำหน้าที่พิจารณารายงานการประเมินผลกระทบสิ่งแวดล้อมตามมาตรา ๕๑

มาตรา ๔ ให้กรรมการในคณะกรรมการผู้ชำนาญการได้รับเบี้ยประชุมเป็นรายครั้ง เฉพาะครั้งที่มาประชุม ครั้งละสองพันสี่ร้อยบาท

มาตรา ๕ ให้ประธานคณะกรรมการผู้ชำนาญการได้รับเบี้ยประชุมเพิ่มขึ้นอีกหนึ่งในสี่ของอัตราเบี้ยประชุมที่กรรมการนั้นมีสิทธิได้รับ

มาตรา ๖ เงื่อนไขเกี่ยวกับสิทธิได้รับเบี้ยประชุม และวิธีการจ่ายเบี้ยประชุมนอกจากที่บัญญัติไว้ในพระราชกฤษฎีกานี้ ให้นำพระราชกฤษฎีกาว่าด้วยเบี้ยประชุมกรรมการมาใช้บังคับโดยอนุโลม

มาตรา ๗ ให้บุคคลหรือสถาบันที่คณะกรรมการผู้ชำนาญการมอบหมายให้เสนอความเห็นเพื่อประกอบการพิจารณารายงานการประเมินผลกระทบสิ่งแวดล้อม ได้รับค่าตอบแทนในอัตราเหมาจ่ายรายโครงการตามที่คณะกรรมการผู้ชำนาญการกำหนด แต่ไม่เกินโครงการละสองหมื่นบาท

หลักเกณฑ์ วิธีการ และเงื่อนไขในการจ่ายค่าตอบแทนตามวรรคหนึ่งให้เป็นไปตามระเบียบที่คณะกรรมการสิ่งแวดล้อมแห่งชาติกำหนด

มาตรา ๘ ให้รัฐมนตรีว่าการกระทรวงทรัพยากรธรรมชาติและสิ่งแวดล้อมรักษาการตามพระราชกฤษฎีกานี้

ผู้รับสนองพระบรมราชโองการ

พลเอก ประยุทธ์ จันทร์โอชา

นายกรัฐมนตรี

หมายเหตุ :- เหตุผลในการประกาศใช้พระราชกฤษฎีกานี้ คือ โดยที่มาตรา ๕๑/๗ วรรคหนึ่ง และวรรคสอง แห่งพระราชบัญญัติส่งเสริมและรักษาคุณภาพสิ่งแวดล้อมแห่งชาติ พ.ศ. ๒๕๓๕ ซึ่งแก้ไขเพิ่มเติมโดยพระราชบัญญัติส่งเสริมและรักษาคุณภาพสิ่งแวดล้อมแห่งชาติ (ฉบับที่ ๒) พ.ศ. ๒๕๖๑ กำหนดให้คณะกรรมการผู้ชำนาญการและบุคคลหรือสถาบันที่คณะกรรมการผู้ชำนาญการมอบหมายให้เสนอความเห็นเพื่อประกอบการพิจารณารายงานการประเมินผลกระทบสิ่งแวดล้อมได้รับเบี้ยประชุมหรือค่าตอบแทน แล้วแต่กรณีตามที่กำหนดในพระราชกฤษฎีกาสมควรกำหนดเบี้ยประชุมคณะกรรมการผู้ชำนาญการและค่าตอบแทนบุคคลหรือสถาบันดังกล่าว จึงจำเป็นต้องตราพระราชกฤษฎีกานี้

ประกาศคณะกรรมการสิ่งแวดล้อมแห่งชาติ
เรื่อง หลักเกณฑ์การมอบหมายให้บุคคลหรือสถาบัน
ให้ความเห็นประกอบการพิจารณารายงานการประเมินผลกระทบสิ่งแวดล้อม
ของคณะกรรมการผู้ชำนาญการ



โดยที่เป็นการสมควรกำหนดหลักเกณฑ์การมอบหมายให้บุคคลหรือสถาบันให้ความเห็นประกอบการพิจารณารายงานการประเมินผลกระทบสิ่งแวดล้อมของคณะกรรมการผู้ชำนาญการ อาศัยอำนาจตามความในมาตรา ๕๑/๗ วรรคสอง วรรคสาม และวรรคสี่ แห่งพระราชบัญญัติส่งเสริมและรักษาคุณภาพสิ่งแวดล้อมแห่งชาติ พ.ศ. ๒๕๓๕ ซึ่งแก้ไขเพิ่มเติมโดยพระราชบัญญัติส่งเสริมและรักษาคุณภาพสิ่งแวดล้อมแห่งชาติ (ฉบับที่ ๒) พ.ศ. ๒๕๖๑ และคำสั่งสำนักนายกรัฐมนตรี ที่ ๒๓๙/๒๕๖๓ ลงวันที่ ๑๓ สิงหาคม พ.ศ. ๒๕๖๓ เรื่อง มอบหมายและมอบอำนาจให้รองนายกรัฐมนตรี และรัฐมนตรีประจำสำนักนายกรัฐมนตรีปฏิบัติหน้าที่ประธานกรรมการในคณะกรรมการต่างๆ ตามกฎหมาย และระเบียบสำนักนายกรัฐมนตรี ประกอบกับมติคณะกรรมการสิ่งแวดล้อมแห่งชาติ ครั้งที่ ๒/๒๕๖๑ เมื่อวันที่ ๒๑ พฤษภาคม ๒๕๖๑ และครั้งที่ ๕/๒๕๖๓ เมื่อวันที่ ๒๓ กันยายน ๒๕๖๓ จึงออกประกาศไว้ ดังต่อไปนี้

ข้อ ๑ ในประกาศนี้

“**บุคคล**” หมายความว่า บุคคลธรรมดา หรือนิติบุคคลซึ่งคณะกรรมการผู้ชำนาญการมอบหมายให้เสนอความเห็นเพื่อประกอบการพิจารณารายงานการประเมินผลกระทบสิ่งแวดล้อม

“**สถาบัน**” หมายความว่า วิทยาลัย มหาวิทยาลัย หรือสถาบันที่จัดการเรียนการสอนในระดับอุดมศึกษาตามกฎหมายว่าด้วยสถาบันอุดมศึกษาเอกชน หรือตามกฎหมายว่าด้วยการจัดตั้งมหาวิทยาลัย วิทยาลัย หรือสถาบันการศึกษาที่อยู่ในกำกับ หรือเป็นส่วนราชการของรัฐและให้หมายความรวมถึง สภาวิชาชีพตามกฎหมายว่าด้วยสภาวิชาชีพ

“**คณะกรรมการผู้ชำนาญการ**” หมายความว่า คณะกรรมการผู้ชำนาญการที่คณะกรรมการสิ่งแวดล้อมแห่งชาติแต่งตั้งเพื่อทำหน้าที่พิจารณารายงานการประเมินผลกระทบสิ่งแวดล้อมตามมาตรา ๕๑

ข้อ ๒ รายงานการประเมินผลกระทบสิ่งแวดล้อมที่คณะกรรมการผู้ชำนาญการจะมอบหมายให้บุคคลหรือสถาบันให้ความเห็นเพื่อประกอบการพิจารณาจะต้องเป็นรายงานการประเมินผลกระทบสิ่งแวดล้อมสำหรับโครงการ กิจกรรม หรือการดำเนินการของหน่วยงานของรัฐ หรือของหน่วยงานของรัฐดำเนินการร่วมกับเอกชน หรือของภาคเอกชนที่จะต้องได้รับอนุญาตตามกฎหมาย และต้องมีลักษณะหนึ่งลักษณะใด ดังต่อไปนี้

(๑) เป็นรายงานการประเมินผลกระทบสิ่งแวดล้อมสำหรับโครงการ กิจการ หรือ การดำเนินการที่อาจมีผลกระทบต่อทรัพยากรธรรมชาติ คุณภาพสิ่งแวดล้อม สุขภาพ อนามัย คุณภาพชีวิตหรือส่วนได้เสียสำคัญอื่นใดของประชาชนหรือชุมชนหรือสิ่งแวดล้อมอย่างรุนแรง ตามประกาศกระทรวงทรัพยากรธรรมชาติและสิ่งแวดล้อมว่าด้วยการกำหนดโครงการ กิจการ หรือการดำเนินการที่อาจมีผลกระทบต่อทรัพยากรธรรมชาติ คุณภาพสิ่งแวดล้อม สุขภาพ อนามัย คุณภาพชีวิต ของประชาชนในชุมชนอย่างรุนแรง ซึ่งต้องจัดทำรายงานการประเมินผลกระทบสิ่งแวดล้อม และหลักเกณฑ์ วิธีการ และเงื่อนไขในการจัดทำรายงานการประเมินผลกระทบสิ่งแวดล้อม

(๒) เป็นรายงานการประเมินผลกระทบสิ่งแวดล้อมสำหรับโครงการ กิจการ หรือการ ดำเนินการตามประกาศกระทรวงทรัพยากรธรรมชาติและสิ่งแวดล้อมว่าด้วยการกำหนดโครงการ กิจการ หรือการดำเนินการซึ่งต้องจัดทำรายงานการประเมินผลกระทบสิ่งแวดล้อม และหลักเกณฑ์ วิธีการ และเงื่อนไขในการจัดทำรายงานการประเมินผลกระทบสิ่งแวดล้อม ซึ่งมีลักษณะหนึ่ง ลักษณะใด ดังต่อไปนี้

(ก) มีความยุ่งยากซับซ้อนซึ่งต้องจัดทำควบคู่กันไปโดยไม่สามารถแยก โครงการ กิจการ หรือการดำเนินการออกจากกันได้อย่างเป็นเอกเทศ

(ข) มีการใช้เทคโนโลยีขั้นสูงหรือใช้เทคโนโลยีใหม่ ซึ่งแม้จะมีการใช้อย่าง แพร่หลายในต่างประเทศแต่ไม่เคยนำมาใช้ในประเทศไทย

(ค) ต้องใช้ผู้ชำนาญเฉพาะด้าน หรือมีผู้มีความรู้ความเชี่ยวชาญอยู่ในวงจำกัด

ข้อ ๓ การมอบหมายให้บุคคลหรือสถาบันใดให้ความเห็นประกอบการพิจารณา รายงานการประเมินผลกระทบสิ่งแวดล้อมของคณะกรรมการผู้ชำนาญการ ต้องคำนึงถึงประสิทธิภาพ ในการกำหนดมาตรการป้องกันและแก้ไขผลกระทบสิ่งแวดล้อม การไม่สร้างความแตกแยกใน ชุมชนหรือสังคมความรวดเร็ว และความคุ้มค่าในการให้บริการพิจารณา รายงานการประเมิน ผลกระทบสิ่งแวดล้อมและต้องไม่สร้างภาระให้กับผู้ดำเนินการ ผู้ขออนุญาต หรือหน่วยงานของรัฐ เจ้าของโครงการ กิจการ หรือการดำเนินการจนเกินสมควรกว่าเหตุ

การพิจารณามอบหมายให้บุคคลหรือสถาบันใดให้ความเห็นประกอบการพิจารณา รายงานการประเมินผลกระทบสิ่งแวดล้อมหรือไม่ และในเรื่องใดให้เป็นดุลพินิจของคณะกรรมการ ผู้ชำนาญการและให้ถือว่าเป็นอย่างที่สุด

ข้อ ๔ บุคคลธรรมดาซึ่งได้รับมอบหมายจากคณะกรรมการผู้ชำนาญการเพื่อให้ความเห็น ประกอบการพิจารณา รายงานการประเมินผลกระทบสิ่งแวดล้อม ต้องมีคุณสมบัติ และไม่มี ลักษณะต้องห้าม ดังต่อไปนี้

(๑) มีวุฒิการศึกษาไม่ต่ำกว่าปริญญาโทหรือเทียบเท่า

(๒) มีประสบการณ์ความเชี่ยวชาญเฉพาะด้านในเรื่องที่คณะกรรมการผู้ชำนาญการ
มอบหมายอย่างน้อย ๑๐ ปี

(๓) ไม่เป็นบุคคลล้มละลาย

(๔) ไม่เป็นคนไร้ความสามารถหรือคนเสมือนไร้ความสามารถ

(๕) ไม่ต้องคำพิพากษาถึงที่สุดให้จำคุก เว้นแต่เป็นความผิดลหุโทษหรือความผิด
อันได้กระทำโดยประมาท

(๖) ไม่เคยทำหรือมีส่วนร่วมในการทำรายงานการประเมินผลกระทบสิ่งแวดล้อม
อันเป็นเท็จ

(๗) ไม่เป็นผู้มีส่วนร่วมในการจัดทำรายงานการประเมินผลกระทบสิ่งแวดล้อมโครงการ
กิจการ หรือการดำเนินการนั้นๆ

(๘) ไม่เป็นข้าราชการหรือเจ้าหน้าที่หรือบุคลากรในสังกัดสำนักงานนโยบายและ
แผนทรัพยากรธรรมชาติและสิ่งแวดล้อม หรือหน่วยงานของรัฐตามที่คณะกรรมการสิ่งแวดล้อม
แห่งชาติมอบหมายให้ปฏิบัติหน้าที่แทน

(๙) ไม่เคยถูกสั่งเพิกถอนใบอนุญาตประกอบวิชาชีพ

(๑๐) ไม่มีส่วนได้เสียไม่ว่าโดยตรงหรือโดยอ้อม หรือมีความเกี่ยวข้องสัมพันธ์ไม่ว่าทางใด
กับผู้ดำเนินการหรือผู้ขออนุญาตโครงการ กิจการ หรือการดำเนินการนั้นๆ

ข้อ ๕ นิติบุคคลซึ่งได้รับมอบหมายจากคณะกรรมการผู้ชำนาญการเพื่อให้ความเห็น
ประกอบการพิจารณารายงานการประเมินผลกระทบสิ่งแวดล้อม ต้องมีคุณสมบัติ และไม่มี
ลักษณะต้องห้าม ดังต่อไปนี้

(๑) มีวัตถุประสงค์เกี่ยวกับการให้คำปรึกษาหรือคำแนะนำในเรื่องที่ได้รับมอบหมาย
หรือมีประสบการณ์ให้คำปรึกษาหรือคำแนะนำในเรื่องที่ได้รับมอบหมายมาแล้วไม่น้อยกว่า ๕ ปี
และมีผลงานที่ดำเนินการเสร็จแล้วเกี่ยวกับเรื่องที่ได้รับมอบหมายไม่น้อยกว่า ๓ เรื่อง

(๒) ไม่ถูกศาลสั่งพิทักษ์ทรัพย์ หรือล้มละลาย

(๓) ไม่เคยทำหรือมีส่วนร่วมในการทำรายงานการประเมินผลกระทบสิ่งแวดล้อม
อันเป็นเท็จ

(๔) ไม่เป็นผู้มีส่วนร่วมในการจัดทำรายงานการประเมินผลกระทบสิ่งแวดล้อม
โครงการ กิจการ หรือการดำเนินการนั้นๆ

(๕) ไม่เคยถูกสั่งเพิกถอนใบอนุญาตประกอบวิชาชีพ

(๖) ไม่มีส่วนได้เสียไม่ว่าโดยตรงหรือโดยอ้อม หรือมีความเกี่ยวข้องสัมพันธ์ไม่ว่าทางใดกับผู้ดำเนินการหรือผู้ขออนุญาตโครงการ กิจการ หรือการดำเนินการนั้นๆ

(๗) บุคลากรที่ให้ความเห็นในเรื่องที่ได้รับมอบหมายของนิติบุคคลต้องมีคุณสมบัติ และไม่มีลักษณะต้องห้ามตามข้อ ๔

ข้อ ๖ สถาบันซึ่งได้รับมอบหมายจากคณะกรรมการผู้ชำนาญการเพื่อให้ความเห็น เพื่อประกอบการพิจารณารายงานการประเมินผลกระทบสิ่งแวดล้อม ต้องมีคุณสมบัติ และไม่มีลักษณะต้องห้าม ดังต่อไปนี้

(๑) เป็นสถาบันที่จัดการเรียนการสอนในเรื่องที่ได้รับมอบหมายมาแล้วอย่างต่อเนื่อง ไม่น้อยกว่า ๑๐ ปี หรือเป็นสถาบันวิชาชีพที่ดำเนินการในเรื่องที่ได้รับมอบหมายมาแล้ว ไม่น้อยกว่า ๕ ปี

(๒) มีคุณสมบัติ และไม่มีลักษณะต้องห้ามตามข้อ ๕ (๒) ถึง (๗)

ข้อ ๗ ค่าตอบแทนของบุคคลหรือสถาบันที่คณะกรรมการผู้ชำนาญการมอบหมาย ให้ความเห็นประกอบให้เป็นที่กำหนดในพระราชกฤษฎีกาว่าด้วยเบี้ยประชุมคณะกรรมการ ผู้ชำนาญการ และค่าตอบแทนบุคคลหรือสถาบันที่คณะกรรมการผู้ชำนาญการมอบหมาย

ข้อ ๘ ประกาศนี้ให้ใช้บังคับตั้งแต่วันถัดจากวันประกาศในราชกิจจานุเบกษาเป็นต้นไป

ประกาศ ณ วันที่ ๓๑ ตุลาคม พ.ศ. ๒๕๖๓

พลเอก ประวิตร วงษ์สุวรรณ

รองนายกรัฐมนตรี ปฏิบัติหน้าที่

ประธานกรรมการสิ่งแวดล้อมแห่งชาติ

ประกาศในราชกิจจานุเบกษา เล่ม ๑๓๘ ตอนพิเศษ ๑๑ ง

๑๔ มกราคม ๒๕๖๔

ระเบียบคณะกรรมการสิ่งแวดล้อมแห่งชาติ

ว่าด้วยหลักเกณฑ์ วิธีการ และเงื่อนไขในการจ่ายค่าตอบแทนให้แก่บุคคลหรือสถาบัน
ที่คณะกรรมการพินิจพิจารณารายงานการประเมินผลกระทบสิ่งแวดล้อมให้มีความเห็นประกอบ
การพิจารณา
รายงานการประเมินผลกระทบสิ่งแวดล้อม

W.F. ๒๕๖๔



โดยที่เป็นการสมควรวางระเบียบกำหนดหลักเกณฑ์ วิธีการ และเงื่อนไขในการจ่าย
ค่าตอบแทนให้แก่บุคคลหรือสถาบันที่คณะกรรมการผู้ชำนาญการมอบหมายเพื่อให้ความเห็น
ประกอบพิจารณา รายงานการประเมินผลกระทบสิ่งแวดล้อมให้มีความชัดเจน และเพื่อให้
หน่วยงานของรัฐที่เกี่ยวข้องจะได้นำไปยึดถือปฏิบัติเป็นแนวทางเดียวกัน

อาศัยอำนาจตามความในมาตรา ๑๓ (๙) แห่งพระราชบัญญัติส่งเสริมและรักษาคุณภาพ
สิ่งแวดล้อมแห่งชาติ พ.ศ. ๒๕๓๕ และมาตรา ๗ วรรคสองของพระราชกฤษฎีกาเรียกประชุม
คณะกรรมการผู้ชำนาญการ และค่าตอบแทนบุคคลหรือสถาบันที่คณะกรรมการผู้ชำนาญการ
มอบหมาย พ.ศ. ๒๕๖๓ และตามคำสั่งสำนักนายกรัฐมนตรีที่ ๒๓๙/๒๕๖๓ ลงวันที่
๑๓ สิงหาคม พ.ศ. ๒๕๖๓ เรื่อง มอบหมายและมอบอำนาจให้รองนายกรัฐมนตรี และรัฐมนตรี
ประจำสำนักนายกรัฐมนตรีปฏิบัติหน้าที่ประธานกรรมการในคณะกรรมการต่างๆ ตามกฎหมาย
และระเบียบสำนักนายกรัฐมนตรีประกอบกับมติคณะกรรมการสิ่งแวดล้อมแห่งชาติ ในการประชุม
ครั้งที่ ๑/๒๕๖๔ เมื่อวันที่ ๒๕ มกราคม ๒๕๖๔ จึงออกระเบียบ ดังต่อไปนี้

ข้อ ๑ ระเบียบนี้เรียกว่า “ระเบียบคณะกรรมการสิ่งแวดล้อมแห่งชาติ ว่าด้วยหลักเกณฑ์
วิธีการและเงื่อนไขในการจ่ายค่าตอบแทนให้แก่บุคคลหรือสถาบันที่คณะกรรมการผู้ชำนาญการ
มอบหมายเพื่อให้ความเห็นประกอบพิจารณา รายงานการประเมินผลกระทบสิ่งแวดล้อม
พ.ศ. ๒๕๖๔”

ข้อ ๒ ระเบียบนี้ให้ใช้บังคับตั้งแต่วันถัดจากวันประกาศในราชกิจจานุเบกษาเป็นต้นไป

ข้อ ๓ บรรดาระเบียบ ข้อบังคับ มติ หรือคำสั่งอื่นใด ที่ขัดหรือแย้งกับระเบียบนี้ ให้ใช้
ระเบียบนี้แทน

ข้อ ๔ ให้เลขาธิการสำนักงานนโยบายและแผนทรัพยากรธรรมชาติและสิ่งแวดล้อม
รักษาการตามระเบียบนี้ และวินิจฉัยปัญหา หรือสั่งการเกี่ยวกับการปฏิบัติตามระเบียบนี้

ข้อ ๕ การให้ความเห็นประกอบการพิจารณารายงานการประเมินผลกระทบสิ่งแวดล้อมที่จะจ่ายค่าตอบแทนได้นั้น ต้องมีลักษณะโครงการ กิจการ หรือการดำเนินการ และบุคคลหรือสถาบันที่ให้ความเห็นต้องมีคุณสมบัติ ตามที่กำหนดในประกาศคณะกรรมการสิ่งแวดล้อมแห่งชาติ เรื่อง หลักเกณฑ์การมอบหมายให้บุคคลหรือสถาบันให้ความเห็นประกอบการพิจารณารายงานการประเมินผลกระทบสิ่งแวดล้อมของคณะกรรมการผู้ชำนาญการ

ข้อ ๖ การมอบหมายของคณะกรรมการผู้ชำนาญการให้บุคคล หรือสถาบันใดเพื่อให้ดำเนินการตามข้อ ๕ จะต้องลงมติให้ชัดเจนว่าจะมอบหมายบุคคลหรือสถาบันใด พร้อมทั้งระบุประเด็นหรือขอบเขตการพิจารณากำหนดระยะเวลาดำเนินการ วิธีการนำเสนอความเห็นประกอบ การพิจารณารายงานการประเมินผลกระทบสิ่งแวดล้อม และจำนวนเงินค่าตอบแทนให้ชัดเจน และให้ฝ่ายเลขานุการคณะกรรมการผู้ชำนาญการ ดำเนินการมอบหมายบุคคลหรือสถาบันดังกล่าวต่อไป ทั้งนี้ คณะกรรมการผู้ชำนาญการอาจเชิญบุคคลหรือสถาบันดังกล่าว มาให้ความเห็นต่อที่ประชุมคณะกรรมการผู้ชำนาญการ ด้วยก็ได้

ข้อ ๗ ให้สำนักงานนโยบายและแผนทรัพยากรธรรมชาติและสิ่งแวดล้อม หรือหน่วยงานของรัฐที่มีคณะกรรมการผู้ชำนาญการปฏิบัติหน้าที่พิจารณารายงานการประเมินผลกระทบสิ่งแวดล้อมหรือหน่วยงานของรัฐตามที่คณะกรรมการสิ่งแวดล้อมแห่งชาติมอบหมาย ให้ปฏิบัติหน้าที่แทนสำนักงานนโยบายและแผนทรัพยากรธรรมชาติและสิ่งแวดล้อม เกี่ยวกับการดำเนินการพิจารณารายงานการประเมินผลกระทบสิ่งแวดล้อม ตั้งงบประมาณเพื่อเบิกจ่ายค่าตอบแทนให้แก่บุคคลหรือสถาบันที่คณะกรรมการผู้ชำนาญการมอบหมายเพื่อให้ความเห็นประกอบการพิจารณารายงานการประเมินผลกระทบสิ่งแวดล้อม

ข้อ ๘ บุคคล หรือสถาบัน จะได้รับค่าตอบแทนในอัตราไม่เกิน ๒๐,๐๐๐ บาท ต่อการจัดทำความเห็นเพื่อประกอบการพิจารณารายงานการประเมินผลกระทบสิ่งแวดล้อมหนึ่งโครงการ และให้สำนักงานนโยบายและแผนทรัพยากรธรรมชาติและสิ่งแวดล้อม หรือหน่วยงานของรัฐที่มีคณะกรรมการผู้ชำนาญการปฏิบัติหน้าที่พิจารณารายงานการประเมินผลกระทบสิ่งแวดล้อม หรือหน่วยงานของรัฐตามที่คณะกรรมการสิ่งแวดล้อมแห่งชาติมอบหมายให้ปฏิบัติหน้าที่แทนสำนักงานนโยบายและแผนทรัพยากรธรรมชาติและสิ่งแวดล้อม เกี่ยวกับการดำเนินการพิจารณารายงานการประเมินผลกระทบสิ่งแวดล้อม จ่ายค่าตอบแทนเมื่อคณะกรรมการผู้ชำนาญการ ได้รับความเห็นไว้ประกอบการพิจารณารายงานการประเมินผลกระทบสิ่งแวดล้อมโครงการดังกล่าวและมีความเห็นให้จ่ายค่าตอบแทนได้

ข้อ ๙ การจ่ายเงินให้กับบุคคล หรือสถาบัน ที่ได้รับมอบหมายตามข้อ ๘ ให้สำนักงานนโยบายและแผนทรัพยากรธรรมชาติและสิ่งแวดล้อม หรือหน่วยงานของรัฐที่มีคณะกรรมการผู้ชำนาญการปฏิบัติหน้าที่พิจารณารายงานการประเมินผลกระทบสิ่งแวดล้อม หรือหน่วยงานของรัฐตามที่คณะกรรมการสิ่งแวดล้อมแห่งชาติมอบหมายให้ปฏิบัติหน้าที่แทนสำนักงานนโยบายและแผนทรัพยากรธรรมชาติและสิ่งแวดล้อม เกี่ยวกับการดำเนินการพิจารณารายงานการประเมินผลกระทบสิ่งแวดล้อม ให้จ่ายค่าตอบแทนตามระเบียบกระทรวงการคลัง ว่าด้วยการเบิกเงินจากคลัง การรับเงิน การจ่ายเงิน การเก็บรักษาเงิน และการนำเงินส่งคลัง ที่ถือใช้ในปัจจุบัน

ประกาศ ณ วันที่ ๑๘ มีนาคม พ.ศ. ๒๕๖๔

พลเอก ประวิตร วงษ์สุวรรณ

รองนายกรัฐมนตรี ปฏิบัติหน้าที่

ประธานกรรมการสิ่งแวดล้อมแห่งชาติ



ศูนย์ข้อมูลการประเมินผลกระทบสิ่งแวดล้อม Smart EIA Plus
คลินิก EIA

แนวทางการจัดทำรายงานการประเมินผลกระทบสิ่งแวดล้อม
ตั้งแต่ปีงบประมาณ พ.ศ. ๒๕๖๐ - ๒๕๖๖

แนวทางการพิจารณารายงานการประเมินผลกระทบสิ่งแวดล้อม
ตั้งแต่ปีงบประมาณ พ.ศ. ๒๕๖๐ - ๒๕๖๖

กฎหมายที่เกี่ยวข้องกับ

ระบบการประเมินผลกระทบสิ่งแวดล้อมของประเทศไทย

ศูนย์ข้อมูลการประเมินผลกระทบสิ่งแวดล้อม

Smart EIA Plus



รูปแบบการให้บริการ
Web application

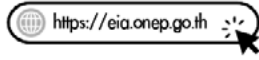

Mobile application

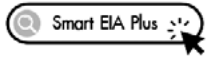

ระบบ Smart EIA Plus มีข้อมูล อะไรบ้าง?

ระบบฐานข้อมูลรายงาน EIA

- ชื่อโครงการ เจ้าของโครงการ ผู้จัดทำรายงาน และสภที่รายงาน
- ประเภทโครงการ
- สถานะของการพิจารณา
- ที่ตั้งและพิกัดโครงการ
- ไฟล์หนังสือเห็นชอบ มาตรการป้องกันและแก้ไข และรายงานฉบับสมบูรณ์ (ฉบับปกติ)
- สถานภาพโครงการ
- การขอเปลี่ยนแปลง/ขอยกโครงการ

ระบบฐานข้อมูลรายงาน Monitor

- โครงการที่ยื่นรายงาน Monitor
- เลขที่รายงาน Monitor
- รอบที่ยื่นรายงานฯ
- ไฟล์สรุปพารมปฏิบัตินตามมาตรการฯ (Excel file)
- ไฟล์สรุปรายงาน Monitor

ระบบฐานข้อมูลผู้จัดทำรายงาน

- ชื่อนิติบุคคล บุคคลธรรมดา และเจ้าหน้าที่ประจำนิติบุคคลที่ได้รับใบอนุญาต
- ข้อมูลใบอนุญาต ได้แก่ เลขที่ใบอนุญาต และอายุใบอนุญาต (วันเริ่มต้น-สิ้นสุด)
- ข้อมูลทั่วไป ได้แก่ ที่อยู่ เบอร์โทร อีเมล เป็นต้น
- สถานภาพการพิจารณาค่าของใบอนุญาตผลงานรายงาน EIA

ผู้ใช้งาน

- เจ้าของโครงการ
- ผู้จัดทำรายงาน EIA
- หน่วยงานอนุมัติ/อนุญาต
- เจ้าหน้าที่ผู้ปฏิบัติงาน สพ.
- เจ้าหน้าที่ผู้ปฏิบัติงานจังหวัด/กรรายงานกรอก
- ประชาชนทั่วไป

One Stop Service (OSS)

ให้บริการเกี่ยวกับการประเมินผลกระทบสิ่งแวดล้อมแบบเบ็ดเสร็จ ณ จุดเดียวภายใต้ Smart EIA Plus

Digitalization

- ยื่นรายงาน EIA บันทึกและแจ้งผลการพิจารณาผ่านระบบ
- ยื่นค่าธรรมเนียมใบอนุญาตเป็นผู้จัดทำรายงาน EIA พิจารณาทำขอชำระค่าธรรมเนียมออกใบอนุญาต และแจ้งผลการพิจารณาผ่านระบบ
- ยื่นรายงาน Monitor และบันทึกผลการพิจารณารายงานฯ

Smart EIA Plus

Digitization

- เปลี่ยนแปลงข้อมูลให้อยู่ในรูปแบบ Machine readable
- แสดงผลการตรวจวัดคุณภาพสิ่งแวดล้อมบนระบบไอพีที
- เน้นการนำเข้าข้อมูลที่สามารถนำไปพัฒนาในรูปแบบดิจิทัล

Data Exchange

● Open API

การเปิดเผย : Open Data

- เผยแพร่ข้อมูลด้าน EIA บนเว็บไซต์ data.go.th ในรูปแบบ API จำนวน 3 ชุดข้อมูล ได้แก่
 - 1) ข้อมูลรายงาน EIA ที่เสนอให้ สผ. พิจารณา
 - 2) ข้อมูลรายงาน EIA ที่ได้รับความเห็นชอบ
 - 3) ข้อมูลผู้จัดทำรายงาน EIA
- เผยแพร่ข้อมูลด้าน EIA ฟารระบบ Smart EIA Plus

● Government Data Exchange (GDX)

แลกเปลี่ยน เรื่อยโยง ระหว่างหน่วยงาน

- เรื่อยโยงข้อมูลด้าน EIA และข้อมูลการอนุญาต กับ 10 หน่วยงาน
- เรื่อยโยงข้อมูล DBD ID จากระบบ GDX
- เรื่อยโยงข้อมูลคุณลักษณะจากระบบตรวจสอบสถานะบัตรประจำตัวประชาชน (Check Card Status Service) ของกรมการปกครอง (ปี 2568 เชื่อมกับระบบ Digital ID)
- เรื่อยโยงสถานะการชำระค่าธรรมเนียมจากระบบการรับชำระเงินกลางของบริการภาครัฐ e-Payment Portal of Government ของกรมบัญชีกลาง
- เรื่อยโยงข้อมูลประกอบการพิจารณาอนุญาตเป็นผู้จัดทำรายงาน EIA กับ สภาวาระแพทยศาสตร และเทคโนโลยี สภาวิศวกร และกระทรวงการอุดมศึกษา วิทยาศาสตร์ วิจัยและนวัตกรรม



สพ. เปิดให้บริการ

คลินิก EIA

เพื่อให้คำปรึกษาและแนะนำ



คลินิก Onsite*

ณ ชั้น 11 อาคารทีปโก้ 2 ถนนพระรามที่ 6 กรุงเทพฯ

ในเวลา 9.00 - 16.00 น.

(วันจันทร์ - วันศุกร์ ยกเว้น วันหยุดราชการ)



คลินิก Online เพื่อตอบข้อสอบถาม

- ประเภทและขนาดโครงการที่ต้องจัดทำรายงาน EIA
- การขอรับใบอนุญาตเป็นผู้จัดทำรายงาน
- การจัดทำรายงาน Monitor
- การใช้จากระบบ Smart EIA Plus
- แนวทางการมีส่วนร่วมของประชาชนในกระบวนการ EIA
- การจัดทำรายงาน EIA
- การพิจารณารายงาน EIA



แนวทางการจัดทำรายงานการประเมินผลกระทบสิ่งแวดล้อม
ตั้งแต่ปีงบประมาณ พ.ศ. ๒๕๕๐ - ๒๕๖๖



แนวทางการพิจารณารายงานการประเมินผลกระทบสิ่งแวดล้อม
ตั้งแต่ปีงบประมาณ พ.ศ. ๒๕๕๐ - ๒๕๖๖



กฎหมายที่เกี่ยวข้องกับ
ระบบการประเมินผลกระทบสิ่งแวดล้อมของประเทศไทย



ระบบการประเมินผลกระทบสิ่งแวดล้อมของประเทศไทย

| | | |
|-----------|-------------|-------------|
| ที่ปรึกษา | นายประเสริฐ | ศิรินภาพร |
| | นางอินทิตรา | เอี่ยมลฉัตร |
| | นายจิรวัดน์ | ระติสุนทร |
| | นางเสาวภา | ทัญชีระนนท์ |

| | | |
|-----------------|---------------|-------------|
| คณะผู้ดำเนินการ | นางสาวสุจิตรา | อยู่ทอง |
| | นางสาวจิวโรบล | แสงสว่าง |
| | นายพิเชฐ | โสภณแพทย์ |
| | นางสาวสร้อยญา | ธนสัมฤทธิ์ |
| | นายรังสันต์ | พรมภาพ |
| | นางสาวศุภารรณ | ล้ำสัน |
| | นายเศรษฐวิษร | เชิดฉาย |
| | นางสาวแสงอรุณ | อาสนไพบูลย์ |
| | นางสาวพรธิดา | เข้าอู่ |
| | นางสาวคมคาย | พรมมี |
| นางสาวนภัสศิยา | ถุงทอง | |

จัดพิมพ์และเผยแพร่โดย

กองพัฒนาระบบการประเมินผลกระทบสิ่งแวดล้อม
สำนักงานนโยบายและแผนทรัพยากรธรรมชาติและ
สิ่งแวดล้อม

๑๑๘/๑ อาคารทิปโก้ ๒ ถนนพระรามที่ ๖

แขวงพญาไท เขตพญาไท กรุงเทพฯ ๑๐๔๐๐

โทรศัพท์ ๐๒-๒๖๕-๖๖๗๕, ๐๒-๒๖๕-๖๕๐๐

โทร ๖๘๒๗, ๖๘๓๒, ๖๘๓๔





สำนักงานนโยบายและแผนทรัพยากรธรรมชาติและสิ่งแวดล้อม

๑๑๘/๑ อาคารทีบีที ๒ ถนนพระรามที่ ๖ แขวงพญาไท เขตพญาไท กรุงเทพมหานคร ๑๐๕๐๐

โทรศัพท์ ๐๒-๒๖๕-๖๖๗๕, ๐๒-๒๖๕-๖๕๐๐ ต่อ ๖๘๗๗ ๖๘๗๘ ๖๘๗๘

<https://eiathailand.onep.go.th>