ประกาศกระทรวงทรัพยากรธรรมชาติและสิ่งแวดล้อม

เรื่อง ขยายระยะเวลาการใช้บังคับประกาศกระทรวงทรัพยากรธรรมชาติและสิ่งแวดล้อม เรื่อง กำหนดเขตพื้นที่และมาตรการคุ้มครองสิ่งแวดล้อม ในท้องที่อำเภอคุระบุรี อำเภอตะกั่วป่า อำเภอท้ายเหมือง อำเภอทับปุด อำเภอเมืองพังงา อำเภอตะกั่วทุ่ง และอำเภอเกาะยาว จังหวัดพังงา พ.ศ. ๒๕๕๙

ตามที่ได้มีประกาศกระทรวงทรัพยากรธรรมชาติและสิ่งแวดล้อม เรื่อง กำหนดเขตพื้นที่และมาตรการคุ้มครองสิ่งแวดล้อม ในท้องที่อำเภอคุระบุรี อำเภอตะกั่วป่า อำเภอท้ายเหมือง อำเภอทับปุด อำเภอเมืองพังงา อำเภอตะกั่วทุ่ง และอำเภอเกาะยาว จังหวัดพังงา พ.ศ. ๒๕๕๙ ลงวันที่ ๑๖ มีนาคม พ.ศ. ๒๕๕๙ ซึ่งแก้ไขเพิ่มเติมโดยประกาศกระทรวงทรัพยากรธรรมชาติและสิ่งแวดล้อม เรื่อง กำหนดเขตพื้นที่และมาตรการคุ้มครองสิ่งแวดล้อม ในท้องที่อำเภอคุระบุรี อำเภอตะกั่วป่า อำเภอท้ายเหมือง อำเภอทับปุด อำเภอเมืองพังงา อำเภอตะกั่วทุ่ง และอำเภอเกาะยาว จังหวัดพังงา (ฉบับที่ ๒) พ.ศ. ๒๕๖๓ ลงวันที่ ๑๑ พฤศจิกายน พ.ศ. ๒๕๖๓ โดยให้ใช้บังคับเป็นระยะเวลาห้าปี ซึ่งจะสิ้นสุดระยะเวลาการใช้บังคับในวันที่ ๓๑ มีนาคม พ.ศ. ๒๕๖๔ แต่เนื่องจากยังมีความจำเป็นต้องใช้มาตรการคุ้มครองตามประกาศในเรื่องนี้ต่อไปอีกระยะหนึ่ง

อาศัยอำนาจตามความในมาตรา ๔๕ วรรคสาม แห่งพระราชบัญญัติส่งเสริมและรักษาคุณภาพสิ่งแวดล้อมแห่งชาติ พ.ศ. ๒๕๓๕ รัฐมนตรีว่าการกระทรวงทรัพยากรธรรมชาติและสิ่งแวดล้อม โดยความเห็นชอบของคณะกรรมการสิ่งแวดล้อมแห่งชาติและคณะรัฐมนตรี จึงให้ขยายระยะเวลาการใช้บังคับประกาศดังกล่าวต่อไปอีกสองปีนับแต่วันที่ ๑ เมษายน พ.ศ. ๒๕๖๔ เป็นต้นไป

ประกาศ ณ วันที่ ๒๕ มีนาคม พ.ศ. ๒๕๖๔
วราวุธ ศิลปอาชา
รัฐมนตรีว่าการกระทรวงทรัพยากรธรรมชาติและสิ่งแวดล้อม

ประกาศกระทรวงทรัพยากรธรรมชาติและสิ่งแวดล้อม

เรื่อง กำหนดเขตพื้นที่และมาตรการคุ้มครองสิ่งแวดล้อม
ในท้องที่อำเภอคุระบุรี อำเภอตะกั่วป่า อำเภอท้ายเหมือง อำเภอทับปุด
อำเภอเมืองพังงา อำเภอตะกั่วทุ่ง และอำเภอเกาะยาว จังหวัดพังงา
พ.ศ. ๒๕๕๙

อาศัยอำนาจตามความในมาตรา ๔๕ แห่งพระราชบัญญัติส่งเสริมและรักษาคุณภาพสิ่งแวดล้อมแห่งชาติ พ.ศ. ๒๕๓๕ รัฐมนตรีว่าการกระทรวงทรัพยากรธรรมชาติและสิ่งแวดล้อม โดยความเห็นชอบของคณะกรรมการสิ่งแวดล้อมแห่งชาติ และโดยอนุมัติจากคณะรัฐมนตรี จึงออกประกาศไว้ ดังต่อไปนี้

ข้อ ๑ ในประกาศนี้

"แนวชายฝั่งทะเล" หมายความว่า แนวที่น้ำทะเลขึ้นสูงสุดตามปกติทางธรรมชาติ

"ชายหาด" หมายความว่า พื้นที่ภายในแนวที่น้ำทะเลขึ้นสูงสุดตามปกติทางธรรมชาติจนถึงแนวที่น้ำทะเลลงต่ำสุดตามปกติทางธรรมชาติ และให้หมายความรวมถึงบริเวณพื้นที่ซึ่งอยู่ติดกับชายหาดซึ่งเป็นพื้นที่สาธารณะที่สงวนไว้ให้ประชาชนใช้ประโยชน์ร่วมกัน

ข้อ ๒ ให้พื้นที่ที่ได้มีการกำหนดให้เป็นเขตอนุรักษ์และเขตควบคุมอาคารของจังหวัดพังงาตามแผนที่ท้ายประกาศนี้ เป็นเขตพื้นที่ที่ให้ใช้มาตรการคุ้มครองสิ่งแวดล้อม ตามหลักเกณฑ์ที่กำหนดไว้ในประกาศนี้ ดังต่อไปนี้

(๑) พื้นที่ภายในแนวเขตตามพระราชกฤษฎีกากำหนดบริเวณที่ดินป่าอ่าวพังงา ในท้องที่ตำบลกระโสม ตำบลกะไหล ตำบลคลองเคียน อำเภอตะกั่วทุ่ง ตำบลเกาะปันหยี อำเภอเมืองพังงา และตำบลเกาะยาวน้อย ตำบลเกาะยาวใหญ่ กิ่งอำเภอเกาะยาว จังหวัดพังงา ให้เป็นอุทยานแห่งชาติ พ.ศ. ๒๕๒๔

(๒) พื้นที่ภายในแนวเขตตามพระราชกฤษฎีกาให้ใช้พระราชบัญญัติควบคุมอาคาร พ.ศ. ๒๕๒๒ บังคับในท้องที่บางแห่งในจังหวัดระนอง จังหวัดพังงา จังหวัดกระบี่ จังหวัดตรัง และจังหวัดสตูล พ.ศ. ๒๕๓๔ เฉพาะท้องที่ในจังหวัดพังงา

(๓) พื้นที่ภายในแนวเขตตามประกาศกระทรวงเกษตรและสหกรณ์ เรื่อง กำหนดเขตห้ามใช้เครื่องมืออวนลากและอวนรุนที่ใช้กับเรือยนต์ทำการประมง ลงวันที่ ๒๐ กรกฎาคม พ.ศ. ๒๕๑๕ เฉพาะบริเวณที่วัดจากแนวชายฝั่งทะเลออกไปในทะเลเป็นระยะ ๓,๐๐๐ เมตร ตั้งแต่ด้านเหนือของตำบลคุระ อำเภอคุระบุรี ไปทางทิศใต้ขนานกับแนวชายฝั่งทะเลจนสุดเขตตำบลมะรุ่ย อำเภอทับปุด จังหวัดพังงา

(๔) พื้นที่ภายในแนวเขตตามประกาศกระทรวงเกษตรและสหกรณ์ เรื่อง กำหนดเขตห้ามใช้เครื่องมืออวนลากและอวนรุนทำการประมงในบริเวณอ่าวพังงา ลงวันที่ ๑๔ ธันวาคม พ.ศ. ๒๕๔๑

ข้อ ๓ ให้จำแนกพื้นที่ที่ให้ใช้มาตรการคุ้มครองสิ่งแวดล้อมตามข้อ ๒ เป็น ๖ บริเวณ ดังต่อไปนี้

บริเวณที่ ๑ เขตอนุรักษ์และฟื้นฟูทรัพยากรป่าชายเลน ได้แก่

(๑) พื้นที่ป่าชายเลนในที่ดินของรัฐที่จำแนกไว้ ตามมติคณะรัฐมนตรี เมื่อวันที่ ๑๕ ธันวาคม พ.ศ. ๒๕๓๐

(๒) พื้นที่ที่ได้จำแนกการใช้ประโยชน์ที่ดินประเภทป่าชายเลน ตามมติคณะรัฐมนตรี เมื่อวันที่ ๒๒ สิงหาคม พ.ศ. ๒๕๔๓

(๓) พื้นที่ที่คณะรัฐมนตรีมีมติเมื่อวันที่ ๑๗ ตุลาคม พ.ศ. ๒๕๔๓ เห็นชอบให้นำพื้นที่ป่าชายเลนที่จำแนกออกเป็นเขตการใช้ประโยชน์ที่ดินในพื้นที่ป่าชายเลน ตามมติคณะรัฐมนตรี เมื่อวันที่ ๑๕ ธันวาคม พ.ศ. ๒๕๓๐ ในท้องที่ตำบลคุระ ตำบลแม่นางขาว ตำบลบางวัน ตำบลเกาะพระทอง อำเภอคุระบุรี ตำบลเกาะคอเขา ตำบลบางนายสี ตำบลบางม่วง อำเภอตะกั่วป่า ตำบลลำแก่น ตำบลทุ่งมะพร้าว ตำบลท้ายเหมือง อำเภอท้ายเหมือง ตำบลโคกกลอย ตำบลหล่อยูง ตำบลคลองเคียน ตำบลท่าอยู่ ตำบลกระโสม ตำบลกะไหล อำเภอตะกั่วทุ่ง ตำบลตากแดด ตำบลถ้ำน้ำผุด ตำบลท้ายช้าง ตำบลเกาะปันหยี ตำบลบางเตย อำเภอเมืองพังงา ตำบลบ่อแสน ตำบลมะรุ่ย อำเภอทับปุด และตำบลเกาะยาวใหญ่ ตำบลเกาะยาวน้อย ตำบลพรุใน อำเภอเกาะยาว

บริเวณที่ ๒ เขตสงวนและคุ้มครองทรัพยากรป่าไม้ ได้แก่

(๑) เขตอุทยานแห่งชาติแหลมสน

(๒) เขตอุทยานแห่งชาติศรีพังงา

(๓) เขตอุทยานแห่งชาติหมู่เกาะระ - เกาะพระทอง

(๔) เขตอุทยานแห่งชาติเขาหลัก - ลำรู่

(๕) เขตอุทยานแห่งชาติเขาลำปี - หาดท้ายเหมือง

(๖) เขตอุทยานแห่งชาติอ่าวพังงา

บริเวณที่ ๓ เขตน่านน้ำเพื่อคุ้มครองทรัพยากรทางทะเล ประมงและชายฝั่ง ได้แก่

(๑) พื้นที่ทะเลบริเวณที่วัดจากแนวชายฝั่งทะเลออกไปในทะเลเป็นระยะ ๓,๐๐๐ เมตร ตั้งแต่ด้านเหนือของตำบลคุระ อำเภอคุระบุรี ไปทางทิศใต้ขนานกับแนวชายฝั่งทะเลจนสุดเขตตำบลมะรุ่ย อำเภอทับปุด จังหวัดพังงา

(๒) พื้นที่ภายในแนวเขตตามประกาศกระทรวงเกษตรและสหกรณ์ เรื่อง กำหนดเขตห้ามใช้เครื่องมืออวนลากและอวนรุนทำการประมงในบริเวณอ่าวพังงา ลงวันที่ ๑๔ ธันวาคม พ.ศ. ๒๕๔๑

บริเวณที่ ๔ เขตคุ้มครองแหล่งวางไข่ของเต่าทะเล ได้แก่

(๑) พื้นที่บริเวณชายหาดด้านตะวันตกของเกาะพระทอง ตำบลเกาะพระทอง อำเภอคุระบุรี เริ่มจากหมู่ที่ ๔ บ้านปากจก ไปทางทิศใต้จนสุดเขตหมู่ที่ ๑ บ้านทุ่งดาบ

(๒) พื้นที่บริเวณชายหาดตลอดเขตอำเภอท้ายเหมือง เริ่มจากเขาหน้ายักษ์ ไปทางทิศใต้จนจดเส้นแบ่งเขตการปกครองระหว่างจังหวัดพังงากับจังหวัดภูเก็ต

บริเวณที่ ๕ เขตการจัดการชายฝั่งทะเลและเกาะ ได้แก่

(๑) พื้นที่ชายหาดตลอดแนวชายฝั่งทะเลของจังหวัดพังงา ยกเว้นพื้นที่ในบริเวณที่ ๔

(๒) พื้นที่เกาะต่าง ๆ ยกเว้นบริเวณที่ ๑ บริเวณที่ ๒ และบริเวณที่ ๔

บริเวณที่ ๖ ได้แก่ พื้นที่นอกจากบริเวณที่ ๑ ถึงบริเวณที่ ๕

ข้อ ๔ ในพื้นที่ตามข้อ ๓ ห้ามกระทำการหรือกิจกรรมใด ๆ ที่มีผลกระทบต่อสิ่งแวดล้อมภายในบริเวณ ดังต่อไปนี้

(๑) บริเวณที่ ๑

(ก) การใช้ประโยชน์ไม่ว่าด้วยประการใด ๆ

(ข) การกระทำใด ๆ ที่ก่อให้เกิดการเปลี่ยนแปลงลักษณะทางธรณีสัณฐานหรือสภาพทางธรรมชาติในพื้นที่สันดอนหรือปากแม่น้ำ เว้นแต่เป็นกรณีที่ทางราชการกระทำเพื่อป้องกันการกัดเซาะชายฝั่งหรือเพื่อความปลอดภัยในการเดินเรือ โดยต้องได้รับความเห็นชอบจากคณะกรรมการตามข้อ ๑๒

(๒) บริเวณที่ ๒ การก่อสร้าง แผ้วถาง เผาป่า หรือกระทำด้วยประการใด ๆ ให้ป่าหรือทรัพยากรธรรมชาติเสื่อมสภาพหรือเสียหาย เว้นแต่เป็นการปฏิบัติการของเจ้าหน้าที่เพื่อประโยชน์ในการคุ้มครองทรัพยากรธรรมชาติ หรือเป็นการศึกษาและวิจัยทางวิชาการซึ่งได้รับอนุญาตเป็นหนังสือจากอธิบดีกรมอุทยานแห่งชาติ สัตว์ป่า และพันธุ์พืช อธิบดีกรมป่าไม้ หรือหน่วยงานที่เกี่ยวข้องแล้วแต่กรณี

(๓) บริเวณที่ ๓

(ก) ทำการประมงโดยใช้

๑) เครื่องมืออวนลากชนิดมีถุง และเครื่องมืออวนรุน ละวะ ชิบ หรือรุนกุ้งหรืออวนถุง ทุกชนิดและทุกขนาดที่ใช้เรือยนต์ทุกชนิดทำการประมง

๒) เครื่องมืออวนล้อม อวนญี่ปุ่น อวนต้อนปลาทุกชนิด และลอบดักปลาทุกขนาดในพื้นที่แนวปะการังและกองหินในทะเล

๓) เครื่องมืออวนทับตลิ่ง (อวนชัก) อวนลอยปลาทราย ซึ่งใช้ประกอบกับเครื่องมือกระทุ้งน้ำทำการประมง อวนถ่วง หรือจมกะเบนในบริเวณแหล่งหญ้าทะเล

ความใน (ก) ไม่ใช้บังคับกับการดำเนินการของเจ้าหน้าที่เพื่อประโยชน์ในทางวิชาการซึ่งได้รับอนุญาตเป็นหนังสือจากอธิบดีกรมประมง

(ข) ทำให้เกิดมลพิษ ขยะ สารแขวนลอย ตะกอนแขวนลอย และมลสารปนเปื้อนจากการเดินเรือ การจอดเรือ การขนส่ง หรือการขนถ่าย ที่มีผลทำให้คุณภาพน้ำทะเลเสื่อมโทรมหรือเสียสภาพความเป็นธรรมชาติ ซึ่งอาจมีผลกระทบต่อทรัพยากรชีวภาพทางทะเล เช่น ปะการัง หญ้าทะเล สัตว์ทะเล

(ค) เก็บ ทำลาย หรือกระทำด้วยประการใด ๆ ที่อาจเป็นอันตรายหรือมีผลกระทบต่อปะการัง ซากปะการัง หินปะการัง กัลปังหา หรือหญ้าทะเล เว้นแต่เป็นการศึกษาและวิจัยทางวิชาการซึ่งได้รับอนุญาตเป็นหนังสือจากอธิบดีกรมอุทยานแห่งชาติ สัตว์ป่า และพันธุ์พืช อธิบดีกรมประมง หรือหน่วยงานที่เกี่ยวข้อง แล้วแต่กรณี

(ง) ทอดสมอเรือ หรือกระทำการใด ๆ เช่น กิจกรรมเดินท่องเที่ยวใต้ทะเล (sea walker) เรือท้องกระจก หรือเรือประเภทที่ใช้ความดันอากาศกดน้ำให้ออกจากเรือเพื่อดูปลาใต้ท้องทะเลที่มีผลต่อสภาพพื้นทะเลในบริเวณที่มีแหล่งหญ้าทะเล แนวปะการัง หินปะการัง และกองหินใต้ทะเลตามธรรมชาติ

(จ) จับ ดัก ล่อ ฆ่า นำขึ้นมาจากทะเล หรือกระทำการใด ๆ อันเป็นอันตรายต่อเต่าทะเล พะยูน โลมา วาฬ ปลาฉลามวาฬ หรือสัตว์ทะเลหายากอื่น ๆ ที่ทางราชการประกาศกำหนด เว้นแต่

๑) เป็นการศึกษาและวิจัยทางวิชาการซึ่งได้รับอนุญาตเป็นหนังสือจากอธิบดีกรมอุทยานแห่งชาติ สัตว์ป่า และพันธุ์พืช อธิบดีกรมประมง หรือหน่วยงานที่เกี่ยวข้อง แล้วแต่กรณี หรือ

๒) การกระทำใด ๆ เพื่อการอนุรักษ์ของหน่วยงานราชการ

(ฉ) กิจกรรมที่มีลักษณะก่อความเดือดร้อนรำคาญอันมีผลกระทบต่อประชาชน เช่น เล่นเรือสกู๊ตเตอร์ เจ๊ตสกี หรือกิจกรรมที่ใช้เรือลากทุกชนิด

(ช) ทำการสำรวจวัดคลื่นไหวสะเทือน (seismic wave) เว้นแต่การสำรวจโครงสร้างทางธรณีวิทยาของหน่วยงานราชการที่ไม่มีผลกระทบต่อสัตว์น้ำและสัตว์ทะเล โดยต้องได้รับความเห็นชอบจากคณะกรรมการตามข้อ ๑๒

(๔) บริเวณที่ ๔

(ก) การกระทำใด ๆ ที่ก่อให้เกิดการเปลี่ยนแปลงลักษณะทางธรณีสัณฐานหรือสภาพทางธรรมชาติของชายหาดเปลี่ยนแปลงไปจากเดิม หรือทำให้ทัศนียภาพบริเวณชายหาดเสียไป

(ข) การขับขี่ยานพาหนะบริเวณพื้นที่ชายหาด ยกเว้นเรือ

(ค) เก็บ หา นำออกไป หรือกระทำด้วยประการใด ๆ ให้เป็นอันตรายต่อไข่เต่าทะเล เต่าทะเล และซากเต่าทะเล เว้นแต่

๑) เป็นการศึกษาและวิจัยทางวิชาการซึ่งได้รับอนุญาตเป็นหนังสือจากอธิบดีกรมอุทยานแห่งชาติ สัตว์ป่า และพันธุ์พืช อธิบดีกรมประมง หรือหน่วยงานที่เกี่ยวข้อง แล้วแต่กรณี หรือ

๒) การกระทำใด ๆ เพื่อการอนุรักษ์ของหน่วยงานราชการ

(๕) บริเวณที่ ๕

(ก) การกระทำใด ๆ ที่ก่อให้เกิดการเปลี่ยนแปลงลักษณะทางธรณีสัณฐาน หรือสภาพทางธรรมชาติของชายหาดเปลี่ยนแปลงไปจากเดิม หรือทำให้ทัศนียภาพบริเวณชายหาดเสียไป

(ข) การขับขี่ยานพาหนะบริเวณพื้นที่ชายหาด ยกเว้นเรือ

(ค) ก่อสร้างเพิงพัก ศาลา อาคาร สิ่งปลูกสร้างใด ๆ รวมทั้งการจัดวางร่ม โต๊ะ เตียง หรือที่นั่งบริเวณพื้นที่ชายหาด

(ง) การจัดสรรที่ดินตามกฎหมายว่าด้วยการจัดสรรที่ดิน ในบริเวณที่ ๕ (๒)

(จ) ก่อสร้างและประกอบกิจการโรงแรมหรือสถานที่พักตากอากาศ อาคารอยู่อาศัยรวมตามกฎหมายว่าด้วยการควบคุมอาคาร และอาคารชุดตามกฎหมายว่าด้วยอาคารชุด ที่มีจำนวนห้องมากกว่า ๓๐ ห้อง ในพื้นที่อำเภอเกาะยาว

ข้อ ๕ ในพื้นที่ตามข้อ ๓ ห้ามก่อสร้าง ดัดแปลง หรือเปลี่ยนการใช้อาคารใด ๆ เป็นอาคารหรือประกอบกิจการ ดังต่อไปนี้

(๑) โรงงานทุกประเภทหรือทุกชนิดตามกฎหมายว่าด้วยโรงงาน เว้นแต่

(ก) โรงงานจำพวกที่ ๑ ทั้งนี้ ต้องมีระยะห่างจากแนวชายฝั่งทะเลไม่น้อยกว่า ๒๒๕ เมตร

(ข) โรงงานที่ประกอบกิจการเกี่ยวกับอุตสาหกรรมบริการ หรืออุตสาหกรรมที่ให้บริการแก่ชุมชน โรงงานที่เกี่ยวกับระบบสาธารณูปโภค ตามบัญชี ๑ ท้ายประกาศนี้ ทั้งนี้ ต้องมีระยะห่างจากแนวชายฝั่งทะเลไม่น้อยกว่า ๒๒๕ เมตร และต้องมีการควบคุมมลพิษให้เป็นไปตามที่กฎหมายกำหนด

(ค) โรงงานที่จำเป็นต้องก่อสร้างทดแทนโรงงานที่มีอยู่เดิมโดยต้องมีเครื่องจักรหรืออุปกรณ์เพื่อควบคุมมลพิษหรือแก้ไขปัญหาสิ่งแวดล้อมให้เป็นไปตามมาตรฐานที่กฎหมายกำหนด

(๒) ฌาปนสถาน เว้นแต่จำเป็นต้องก่อสร้างทดแทนฌาปนสถานที่มีอยู่เดิม โดยต้องมีเครื่องจักรหรืออุปกรณ์เพื่อควบคุมมลพิษหรือแก้ไขปัญหาสิ่งแวดล้อมให้เป็นไปตามมาตรฐานที่กฎหมายกำหนด

(๓) สุสาน เว้นแต่ในกรณีที่สุสานเดิมนั้นได้ใช้ประโยชน์เต็มพื้นที่แล้ว จึงจะก่อสร้างสุสานใหม่ได้ โดยต้องมีระยะห่างจากแนวชายฝั่งทะเลไม่น้อยกว่า ๑,๐๐๐ เมตร และมีระยะห่างจากแหล่งน้ำสาธารณะหรือบ่อน้ำเพื่อการบริโภคไม่น้อยกว่า ๓๐๐ เมตร

(๔) คลังก๊าซปิโตรเลียมเหลว สถานที่บรรจุก๊าซปิโตรเลียมเหลวประเภทโรงบรรจุ สถานที่บรรจุก๊าซปิโตรเลียมเหลวประเภทห้องบรรจุ และสถานที่เก็บก๊าซปิโตรเลียมเหลวประเภทโรงเก็บตามกฎหมายว่าด้วยการควบคุมน้ำมันเชื้อเพลิง เว้นแต่สถานีบริการน้ำมันเชื้อเพลิง ร้านจำหน่ายก๊าซ สถานที่ใช้ก๊าซ และสถานที่จำหน่ายอาหารที่ใช้ก๊าซ

(๕) โรงเรือนหรืออาคารที่ใช้เลี้ยงสัตว์เพื่อการค้าหรือเพื่อการท่องเที่ยว ที่เป็นแหล่งกำเนิดมลพิษที่จะต้องถูกควบคุมการปล่อยมลพิษตามกฎหมายว่าด้วยการส่งเสริมและรักษาคุณภาพสิ่งแวดล้อมแห่งชาติ หรือที่ก่อเหตุรำคาญตามกฎหมายว่าด้วยการสาธารณสุข เว้นแต่มีระยะห่างจากแนวชายฝั่งทะเลไม่น้อยกว่า ๑,๐๐๐ เมตร และห่างจากแหล่งน้ำสาธารณะหรือบ่อน้ำเพื่อการบริโภคไม่น้อยกว่า ๓๐๐ เมตร โดยต้องมีบ่อกรองและบ่อบำบัดมูลสัตว์และน้ำเสีย ตลอดจนต้องมีมาตรการควบคุมการปล่อยทิ้งของเสียให้เป็นไปตามมาตรฐานที่กฎหมายกำหนด

(๖) กิจการที่นำบ้านพักอาศัยที่อยู่ในที่ดินแปลงเดียวกันหรือติดต่อกันไปใช้ประโยชน์เพื่อให้บริการที่พักเป็นการชั่วคราวสำหรับบุคคลอื่นใดไม่ว่าระยะสั้นหรือระยะยาวโดยมีค่าตอบแทนในลักษณะที่ไม่เข้าข่ายโรงแรม และมีจำนวนห้องพักรวมทั้งหมดตั้งแต่ ๓๐ ห้องขึ้นไป ยกเว้นพื้นที่ในบริเวณที่ ๖

(๗) อาคารเลี้ยงนกแอ่นกินรัง

ข้อ ๖ ในพื้นที่ตามข้อ ๓ ห้ามกระทำหรือประกอบกิจกรรม ดังต่อไปนี้

(๑) การทำเหมือง เว้นแต่กรณีดังต่อไปนี้

(ก) พื้นที่ตามประกาศกระทรวงอุตสาหกรรม เรื่อง กำหนดพื้นที่แหล่งหินอุตสาหกรรม ฉบับที่ ๗ ลงวันที่ ๑ ตุลาคม พ.ศ. ๒๕๔๐ และประกาศกรมอุตสาหกรรมพื้นฐานและการเหมืองแร่ เรื่อง กำหนดพื้นที่แหล่งหินอุตสาหกรรม ฉบับที่ ๑ ลงวันที่ ๑๒ พฤษภาคม พ.ศ. ๒๕๕๘

(ข) กรณีที่ได้รับคำขออนุญาตประกอบกิจการทำเหมืองแร่ไว้ก่อนวันที่ประกาศกระทรวงทรัพยากรธรรมชาติและสิ่งแวดล้อม เรื่อง กำหนดเขตพื้นที่และมาตรการคุ้มครองสิ่งแวดล้อมในท้องที่อำเภอคุระบุรี อำเภอตะกั่วป่า อำเภอท้ายเหมือง อำเภอทับปุด อำเภอเมืองพังงา อำเภอตะกั่วทุ่ง และอำเภอเกาะยาว จังหวัดพังงา ลงวันที่ ๑๕ มีนาคม พ.ศ. ๒๕๕๐ ใช้บังคับ

(๒) การขุด ตัก หรือดูด กรวด ดิน หินผุ ทราย หรือลูกรัง ในลักษณะหรือในบริเวณดังต่อไปนี้

(ก) บริเวณที่มีความลาดชันเกินกว่าร้อยละ ๓๕

(ข) ความลึกของบ่อจากระดับพื้นดินเกิน ๓ เมตร

(ค) พื้นที่ปากบ่อเกินกว่า ๑๐,๐๐๐ ตารางเมตร ยกเว้นการขุดบ่อเพื่อใช้เป็นแหล่งน้ำอุปโภคและบริโภค

(ง) พื้นที่สาธารณะหรือบริเวณสำหรับราษฎรใช้ประโยชน์ร่วมกัน

(จ) บริเวณที่มีความลึกของบ่ออยู่เหนือชั้นน้ำบาดาลชั้นแรกน้อยกว่า ๒ เมตร

(ฉ) บริเวณที่อยู่ใกล้เส้นทางคมนาคมหรือทางน้ำธรรมชาติในระยะ ๑๐๐ เมตร

(ช) บริเวณที่มีโครงสร้างทางธรณีวิทยาที่สำคัญหายาก และแหล่งที่มีซากดึกดำบรรพ์

(ซ) เขตโบราณสถานหรือบริเวณที่มีคุณค่าทางประวัติศาสตร์ โบราณคดี ศิลปกรรม

(ฌ) บริเวณแหล่งธรรมชาติอันควรอนุรักษ์ตามมติคณะรัฐมนตรี เมื่อวันที่ ๗ พฤศจิกายน พ.ศ. ๒๕๓๒

(๓) การถมทะเลหรือที่ชายตลิ่ง เว้นแต่เป็นนโยบายของรัฐตามที่คณะรัฐมนตรีมีมติเห็นชอบหรือมีความจำเป็นเพื่อกิจการของส่วนราชการ ทั้งนี้ ให้เสนอคณะกรรมการตามข้อ ๑๒ ให้ความเห็นและคณะรัฐมนตรีให้ความเห็นชอบต่อไป

(๔) การปล่อยทิ้งมลพิษลงสู่แหล่งน้ำหรือทะเล เว้นแต่เป็นกรณีที่ได้ผ่านการบำบัดตามมาตรฐานของทางราชการแล้ว

(๕) การปลูกสร้างอาคารหรือสิ่งอื่นใดล่วงล้ำลำแม่น้ำ เว้นแต่กรณีที่ได้รับอนุญาตตามข้อ ๔ แห่งกฎกระทรวง ฉบับที่ ๖๓ (พ.ศ. ๒๕๓๗) ออกตามความในพระราชบัญญัติการเดินเรือในน่านน้ำไทย พระพุทธศักราช ๒๔๕๖ และกระชังเลี้ยงสัตว์น้ำที่ได้รับอนุญาตตามกฎกระทรวงที่ออกตามกฎหมายว่าด้วยการเดินเรือในน่านน้ำไทยและกฎหมายว่าด้วยการประมง

(๖) การถม ปรับสภาพ หรือปิดกั้นพรุหรือแหล่งน้ำสาธารณะ ซึ่งมีผลทำให้ตื้นเขิน หรือเปลี่ยนทิศทางน้ำ หรือทำให้น้ำไม่อาจไหลได้ตามปกติหรือตามธรรมชาติ

(๗) การกระทำใด ๆ ที่เป็นการค้นหา เก็บ ทำลาย หรือทำให้เสียหาย ซึ่งโบราณสถาน โบราณวัตถุหรือศิลปวัตถุตามกฎหมายว่าด้วยโบราณสถาน โบราณวัตถุ ศิลปวัตถุ และพิพิธภัณฑสถานแห่งชาติ เว้นแต่เพื่อการศึกษาและวิจัยทางวิชาการหรือเป็นการดำเนินการของทางราชการซึ่งได้รับอนุญาตเป็นหนังสือจากอธิบดีกรมศิลปากรตามกฎหมายดังกล่าว

(๘) การจับหรือการครอบครองปลาสวยงามตามบัญชี ๒ ท้ายประกาศนี้ เว้นแต่

(ก) เป็นการกระทำของทางราชการเพื่อการศึกษาวิจัยทางวิชาการ การคุ้มครอง การเพาะพันธุ์ การเพาะเลี้ยง หรือเพื่อกิจการสวนสัตว์ซึ่งได้รับอนุญาตตามกฎหมาย

(ข) เป็นการกระทำของเอกชนเฉพาะการครอบครองเพื่อการเพาะพันธุ์ การเพาะเลี้ยง หรือกิจการสวนสัตว์สาธารณะ ซึ่งได้รับอนุญาตตามกฎหมาย

(๙) การเพาะเลี้ยงกุ้งเพื่อการค้า เว้นแต่เป็นการเพาะเลี้ยงในกระชัง หรือเป็นผู้ประกอบกิจการก่อนวันที่ประกาศนี้ใช้บังคับ และได้จดทะเบียนหรือขึ้นทะเบียนบัญชีรายชื่อ ตามระเบียบปฏิบัติหรือหลักเกณฑ์เงื่อนไขและมาตรการที่กรมประมงกำหนด ทั้งนี้ เฉพาะตามจำนวนพื้นที่ที่ได้จดทะเบียนหรือขึ้นทะเบียนไว้แล้ว

(๑๐) การครอบครองซาก หรือผลิตภัณฑ์ที่ทำจากซากเต่าทะเล พะยูน โลมา วาฬ ปลาฉลามวาฬ หรือสัตว์ทะเลหายากอื่น ๆ ที่ทางราชการประกาศกำหนด

(๑๑) ตัด เก็บ ขุด นำขึ้นมา หรือกระทำการที่ทำให้ต้นหรือส่วนใดส่วนหนึ่งของพลับพลึงธารในถิ่นที่อยู่ตามธรรมชาติได้รับความเสียหายหรือการดำเนินการที่ก่อให้เกิดการเปลี่ยนแปลงทางธรณีสัณฐานหรือสภาพทางธรรมชาติในลำน้ำ ที่ดินชายตลิ่งในเขตอำเภอคุระบุรีที่มีผลกระทบต่อสภาพแวดล้อมของแหล่งพลับพลึงธารเว้นแต่เป็นการศึกษาวิจัยทางวิชาการซึ่งได้รับอนุญาตจากหน่วยราชการที่เกี่ยวข้องหรือเพื่อการฟื้นฟูและอนุรักษ์ต้นพลับพลึงธารและแหล่งพลับพลึงธาร

ข้อ ๗ ในพื้นที่ตามข้อ ๓ การติดตั้งป้ายหรือการก่อสร้างสิ่งใด ๆ เพื่อติดตั้งป้ายต้องได้รับอนุญาตจากหน่วยงานที่เกี่ยวข้องตามหลักเกณฑ์ ดังต่อไปนี้

(๑) พื้นที่ที่จะติดตั้งป้ายหรือก่อสร้างต้องมีความสูงจากระดับน้ำทะเลปานกลาง ไม่เกิน ๔๐ เมตร หรือพื้นที่ที่มีความลาดชันไม่เกินร้อยละ ๓๕

(๒) ป้ายหรือสิ่งก่อสร้างดังกล่าวต้องไม่บดบังทัศนวิสัยหรือทัศนียภาพและต้องเป็นไปตามที่กฎหมายกำหนด

(๓) ถ้าติดตั้งหรือก่อสร้างในพื้นที่ของเอกชนต้องมีระยะห่างจากที่สาธารณะในแนวราบบนพื้นดินและในอากาศไม่น้อยกว่าสองเท่าของความสูงของป้ายในแนวดิ่งนับจากพื้นดิน

ข้อ ๘ การก่อสร้างอาคารหรือสิ่งปลูกสร้างใด ๆ โดยรอบเขตโบราณสถานที่ได้มีประกาศขึ้นทะเบียนตามกฎหมายว่าด้วยโบราณสถาน โบราณวัตถุ ศิลปวัตถุ และพิพิธภัณฑสถานแห่งชาติ ในระยะ ๑๐๐ เมตร ต้องมีความสูงไม่เกิน ๖ เมตร และต้องไม่มีลักษณะบดบังทัศนียภาพ

ข้อ ๙ การก่อสร้างโรงแรมตามกฎหมายว่าด้วยโรงแรม สถานที่พักตากอากาศ อาคารอยู่อาศัยรวมตามกฎหมายว่าด้วยการควบคุมอาคาร อาคารชุดตามกฎหมายว่าด้วยอาคารชุด หรือหอพักตามกฎหมายว่าด้วยหอพัก ต้องติดตั้งหรือจัดให้มีบ่อดักไขมันและระบบบำบัดน้ำเสียก่อนปล่อยลงสู่ท่อหรือทางน้ำสาธารณะ โดยระบบและน้ำเสียที่บำบัดแล้วต้องเป็นไปตามมาตรฐานที่กฎหมายกำหนด

ข้อ ๑๐ ในพื้นที่ตามข้อ ๓ นอกจากต้องปฏิบัติตามหลักเกณฑ์ที่กำหนดไว้ในประกาศนี้แล้ว ก่อนการก่อสร้างอาคาร หรือดำเนินโครงการหรือประกอบกิจการ ให้จัดทำและเสนอรายงานผลกระทบสิ่งแวดล้อมเบื้องต้นหรือรายงานการวิเคราะห์ผลกระทบสิ่งแวดล้อม แล้วแต่กรณี ต่อสำนักงานนโยบายและแผนทรัพยากรธรรมชาติและสิ่งแวดล้อมตามหลักเกณฑ์ วิธีการ และระเบียบปฏิบัติที่กำหนดไว้ตามมาตรา ๔๖ แห่งพระราชบัญญัติส่งเสริมและรักษาคุณภาพสิ่งแวดล้อมแห่งชาติ พ.ศ. ๒๕๓๕ ดังต่อไปนี้

(๑) การจัดทำรายงานผลกระทบสิ่งแวดล้อมเบื้องต้น

(ก) โรงแรมตามกฎหมายว่าด้วยโรงแรม หรือสถานที่พักตากอากาศ ที่มีจำนวนห้องพักตั้งแต่ ๓๐ ห้องถึง ๗๙ ห้อง หรือมีพื้นที่ใช้สอยของทุกอาคารดังกล่าวรวมกันตั้งแต่ ๑,๕๐๐ ตารางเมตร แต่ไม่ถึง ๔,๐๐๐ ตารางเมตร

(ข) อาคารอยู่อาศัยรวมตามกฎหมายว่าด้วยการควบคุมอาคาร หรืออาคารชุดตามกฎหมายว่าด้วยอาคารชุดที่มีจำนวนห้องพักตั้งแต่ ๓๐ ห้องถึง ๗๙ ห้อง หรือมีพื้นที่ใช้สอยของทุกอาคารดังกล่าวรวมกันตั้งแต่ ๑,๕๐๐ ตารางเมตร แต่ไม่ถึง ๔,๐๐๐ ตารางเมตร

(ค) กิจการที่นำบ้านพักอาศัย หรือห้องแถว ตึกแถว หรือบ้านแถว ที่อยู่ในที่ดินแปลงเดียวกันหรือติดต่อกันไปให้บริการเป็นสถานที่พักในลักษณะโรงแรมตามกฎหมายว่าด้วยโรงแรม และที่มีจำนวนห้องพักตั้งแต่ ๓๐ ห้องขึ้นไป

(ง) โรงพยาบาลหรือสถานพยาบาลที่มีเตียงสำหรับผู้ป่วยไว้ค้างคืนตั้งแต่ ๑๐ เตียงถึง ๕๙ เตียง

(จ) การจัดสรรที่ดินเพื่อเป็นที่อยู่อาศัยหรือเพื่อประกอบการพาณิชย์ตามกฎหมายว่าด้วยการจัดสรรที่ดินที่มีจำนวนแปลงที่ดินตั้งแต่ ๑๐๐ แปลง แต่ไม่ถึง ๕๐๐ แปลง หรือมีเนื้อที่ตั้งแต่ ๑๙ ไร่ แต่ไม่เกิน ๑๐๐ ไร่

(ฉ) โรงงานปรับคุณภาพของเสียรวมชุมชน หรือสถานที่ที่ใช้ในการกำจัดมูลฝอย เว้นแต่โรงงานปรับคุณภาพของเสียรวมเฉพาะสิ่งปฏิกูลหรือวัสดุที่ไม่ใช้แล้วตามกฎหมายว่าด้วยโรงงาน

(ช) ท่าเทียบเรือทุกประเภทที่สามารถรับเรือขนาดตั้งแต่ ๑๐ ตันกรอส แต่ไม่ถึง ๕๐๐ ตันกรอส หรือมีความยาวหน้าท่าตั้งแต่ ๒๐ เมตร แต่ไม่ถึง ๑๐๐ เมตร หรือมีพื้นที่รวมของท่าเทียบเรือตั้งแต่ ๒๐๐ ตารางเมตร แต่ไม่ถึง ๑,๐๐๐ ตารางเมตร

(ซ) ท่าเทียบเรือสำราญกีฬาที่รองรับเรือได้ตั้งแต่ ๕ ลำ แต่ไม่ถึง ๕๐ ลำหรือพื้นที่ตั้งแต่ ๑๐๐ ตารางเมตร แต่ไม่ถึง ๑,๐๐๐ ตารางเมตร

(๒) การจัดทำรายงานการวิเคราะห์ผลกระทบสิ่งแวดล้อม

(ก) โครงการหรือกิจการตามประกาศกระทรวงทรัพยากรธรรมชาติและสิ่งแวดล้อม ซึ่งกำหนดประเภทและขนาดของโครงการหรือกิจการซึ่งต้องจัดทำรายงานการวิเคราะห์ผลกระทบสิ่งแวดล้อม และหลักเกณฑ์ วิธีการ ระเบียบปฏิบัติ และแนวทางการจัดทำรายงานการวิเคราะห์ผลกระทบสิ่งแวดล้อม ที่ออกโดยอาศัยอำนาจตามมาตรา ๔๖ แห่งพระราชบัญญัติส่งเสริมและรักษาคุณภาพสิ่งแวดล้อมแห่งชาติ พ.ศ. ๒๕๓๕

(ข) โครงการหรือกิจการตามประกาศกระทรวงทรัพยากรธรรมชาติและสิ่งแวดล้อม ซึ่งกำหนดประเภท ขนาด และวิธีปฏิบัติ สำหรับโครงการหรือกิจการที่อาจก่อให้เกิดผลกระทบต่อชุมชนอย่างรุนแรง ทั้งทางด้านคุณภาพสิ่งแวดล้อม ทรัพยากรธรรมชาติและสุขภาพ ที่ส่วนราชการ รัฐวิสาหกิจ หรือเอกชน จะต้องจัดทำรายงานการวิเคราะห์ผลกระทบสิ่งแวดล้อม ที่ออกโดยอาศัยอำนาจตามมาตรา ๔๖ แห่งพระราชบัญญัติส่งเสริมและรักษาคุณภาพสิ่งแวดล้อมแห่งชาติ พ.ศ. ๒๕๓๕

ข้อ ๑๑ ให้เจ้าของอาคาร โครงการ หรือกิจการตามข้อ ๑๐ (๑) เว้นแต่ (ช) และ (ซ) เก็บสถิติและข้อมูลแสดงผลการทำงานของระบบบำบัดน้ำเสีย และจัดทำรายงานสรุปผลการทำงานของระบบบำบัดน้ำเสียตามมาตรา ๘๐ แห่งพระราชบัญญัติส่งเสริมและรักษาคุณภาพสิ่งแวดล้อมแห่งชาติ พ.ศ. ๒๕๓๕ เสนอต่อสำนักงานทรัพยากรธรรมชาติและสิ่งแวดล้อมจังหวัดพังงา

ข้อ ๑๒ เพื่อประโยชน์ในการกำกับดูแลและติดตามผลการคุ้มครองสิ่งแวดล้อมในพื้นที่ตามข้อ ๓ ให้รัฐมนตรีแต่งตั้งคณะกรรมการกำกับดูแลและติดตามผลการคุ้มครองสิ่งแวดล้อม ประกอบด้วย ผู้ว่าราชการจังหวัด เป็นประธานกรรมการ ปลัดจังหวัด เจ้าพนักงานที่ดินจังหวัด ท่องเที่ยวและกีฬาจังหวัด ประมงจังหวัด พลังงานจังหวัด โยธาธิการและผังเมืองจังหวัด อุตสาหกรรมจังหวัด อัยการจังหวัด ซึ่งเป็นหัวหน้าสำนักงานอัยการจังหวัด ผู้อำนวยการศูนย์วิจัยและพัฒนาทรัพยากรทางทะเลและชายฝั่งทะเลอันดามัน ผู้อำนวยการสำนักงานเจ้าท่าภูมิภาคสาขาพังงา ผู้อำนวยการสำนักงานสิ่งแวดล้อมภาคที่ ๑๕ ผู้แทนองค์กรปกครองส่วนท้องถิ่นจำนวนหนึ่งคน ผู้ทรงคุณวุฒิด้านทรัพยากรธรรมชาติและสิ่งแวดล้อมที่อยู่ในพื้นที่จำนวนสามคน ผู้แทนภาคเอกชนซึ่งมีกิจกรรมเกี่ยวข้องกับการท่องเที่ยว อุตสาหกรรม และการอนุรักษ์ทรัพยากรธรรมชาติและสิ่งแวดล้อมที่อยู่ในพื้นที่จำนวนห้าคน เป็นกรรมการ

ให้ผู้อำนวยการสำนักงานทรัพยากรธรรมชาติและสิ่งแวดล้อมจังหวัดพังงา เป็นเลขานุการ และให้แต่งตั้งเจ้าหน้าที่กระทรวงทรัพยากรธรรมชาติและสิ่งแวดล้อมจำนวนสองคน เป็นผู้ช่วยเลขานุการ

ให้ผู้ว่าราชการจังหวัดเสนอชื่อคณะกรรมการตามวรรคหนึ่งต่อรัฐมนตรีภายในหกสิบวันนับแต่วันที่ประกาศนี้ใช้บังคับ

ข้อ ๑๓ ให้คณะกรรมการตามข้อ ๑๒ มีอำนาจหน้าที่ ดังต่อไปนี้

(๑) พิจารณาเห็นชอบแผนคุ้มครอง ฟื้นฟู และสร้างจิตสำนึกในการอนุรักษ์ทรัพยากรธรรมชาติและสิ่งแวดล้อมของจังหวัดเพื่อให้สภาพทรัพยากรธรรมชาติและสิ่งแวดล้อมฟื้นกลับคืนสู่สภาวะธรรมชาติเดิม อันจะนำมาซึ่งความอุดมสมบูรณ์ให้แก่พื้นที่คุ้มครองสิ่งแวดล้อม โดยส่งเสริมให้ดำเนินงานโดยกระบวนการมีส่วนร่วม ให้แล้วเสร็จภายในหกสิบวันนับแต่วันที่ได้รับแผนคุ้มครอง ฟื้นฟู และสร้างจิตสำนึกในการอนุรักษ์ทรัพยากรธรรมชาติและสิ่งแวดล้อมของจังหวัด เพื่อนำไปผนวกเป็นส่วนหนึ่งของแผนปฏิบัติการเพื่อการจัดการคุณภาพสิ่งแวดล้อมในระดับจังหวัด

(๒) ดูแล ติดตาม ตรวจสอบการบังคับใช้มาตรการคุ้มครองสิ่งแวดล้อม และจัดทำรายงานผลการติดตามตรวจสอบการบังคับใช้มาตรการคุ้มครองสิ่งแวดล้อมส่งให้คณะกรรมการสิ่งแวดล้อมแห่งชาติอย่างน้อยปีละหนึ่งครั้ง

(๓) ให้ความเห็นชอบการนำแผนงานต่าง ๆ ที่เกี่ยวข้องกับสิ่งแวดล้อมของหน่วยงานในจังหวัดไปปฏิบัติ

(๔) เสนอแนะต่อรัฐมนตรีเกี่ยวกับการส่งเสริมและรักษาคุณภาพสิ่งแวดล้อมในจังหวัด

(๕) แต่งตั้งคณะอนุกรรมการหรือคณะทำงานเพื่อดำเนินการที่เกี่ยวข้องตามประกาศนี้

ข้อ ๑๔ เพื่อให้การปฏิบัติงานเป็นไปอย่างมีประสิทธิภาพและเกิดประสิทธิผลสูงสุด ให้สำนักงานทรัพยากรธรรมชาติและสิ่งแวดล้อมจังหวัดรับผิดชอบในการจัดทำแผนคุ้มครอง ฟื้นฟู และสร้างจิตสำนึกในการอนุรักษ์ทรัพยากรธรรมชาติและสิ่งแวดล้อมของจังหวัด และแผนงานต่าง ๆ ที่เกี่ยวข้องกับสิ่งแวดล้อมของหน่วยงานในจังหวัด เสนอคณะกรรมการตามข้อ ๑๒ เพื่อพิจารณาให้ความเห็นชอบภายในหกสิบวันนับแต่วันที่ประกาศนี้ใช้บังคับ

ข้อ ๑๕ ในพื้นที่ตามข้อ ๓ หากมีกฎหมายใดกำหนดมาตรการคุ้มครองสิ่งแวดล้อมเรื่องใดไว้โดยเฉพาะและเป็นมาตรการที่ไม่ต่ำกว่ามาตรการคุ้มครองสิ่งแวดล้อมหรือมีมาตรการที่ดีกว่าในการคุ้มครองสิ่งแวดล้อมที่กำหนดไว้ในประกาศนี้ ก็ให้เป็นไปตามมาตรการคุ้มครองสิ่งแวดล้อมที่กำหนดไว้ในกฎหมายนั้น

ข้อ ๑๖ ให้ผู้มีอำนาจหน้าที่เกี่ยวกับการควบคุมอาคารหรือการประกอบกิจการใด ๆ ในพื้นที่ตามข้อ ๓ ปฏิบัติการให้เป็นไปตามมาตรการคุ้มครองสิ่งแวดล้อมที่กำหนดไว้ในประกาศนี้

ข้อ ๑๗ การกระทำ กิจกรรม หรือกิจการใดที่ต้องห้ามตามประกาศนี้ ถ้าได้รับอนุญาตอยู่ก่อนวันที่ประกาศนี้ใช้บังคับ ก็ให้ดำเนินการต่อไปได้จนกว่าจะสิ้นกำหนดระยะเวลาที่ได้รับอนุญาตในการนี้ ต้องดำเนินการให้เป็นไปตามมาตรการคุ้มครองสิ่งแวดล้อมตามที่กฎหมายหรือประกาศนี้กำหนดไว้ด้วยโดยต้องดำเนินการให้แล้วเสร็จภายในหนึ่งปีนับแต่วันที่ประกาศนี้ใช้บังคับ

ในกรณีที่ผู้ได้รับอนุญาตตามวรรคหนึ่งประสงค์จะขออนุญาตดำเนินการนั้นต่อไปภายหลังสิ้นระยะเวลาที่ได้รับอนุญาต ให้ยื่นคำขอต่ออายุหรือยื่นคำขออนุญาตใหม่ตามกฎหมายว่าด้วยการนั้นแล้วแต่กรณี

การอนุญาตตามวรรคสอง ให้อนุญาตตามพื้นที่ที่ได้รับอนุญาตไว้เดิม

ข้อ ๑๘ อาคารที่มีอยู่แล้วในพื้นที่ตามข้อ ๓ ก่อนหรือในวันที่ประกาศนี้ใช้บังคับให้ได้รับยกเว้นไม่ต้องปฏิบัติตามประกาศนี้ แต่ห้ามดัดแปลง หรือเปลี่ยนการใช้อาคารดังกล่าวให้เป็นอาคารชนิดหรือประเภทที่มีลักษณะต้องห้ามตามที่กำหนดไว้ในประกาศนี้

ข้อ ๑๙ อาคารที่ได้รับใบอนุญาตหรือใบรับแจ้งการก่อสร้าง ดัดแปลง หรือเปลี่ยนการใช้ตามกฎหมายว่าด้วยการควบคุมอาคาร หรือที่ได้รับอนุญาตตามกฎหมายเฉพาะว่าด้วยกิจการนั้นก่อนวันที่ประกาศนี้ใช้บังคับ และยังก่อสร้าง ดัดแปลง หรือเปลี่ยนการใช้ไม่แล้วเสร็จ ให้ได้รับยกเว้นไม่ต้องปฏิบัติตามประกาศนี้ แต่จะขอเปลี่ยนแปลงการอนุญาตหรือการแจ้งให้เป็นการขัดต่อประกาศนี้ไม่ได้

ข้อ ๒๐ ประกาศนี้ให้ใช้บังคับตั้งแต่วันถัดจากวันประกาศในราชกิจจานุเบกษาเป็นต้นไป และมีระยะเวลาบังคับใช้ห้าปีนับแต่วันที่ประกาศนี้มีผลใช้บังคับ

ประกาศ ณ วันที่ ๑๖ มีนาคม พ.ศ. ๒๕๕๙
พลเอก สุรศักดิ์ กาญจนรัตน์
รัฐมนตรีว่าการกระทรวงทรัพยากรธรรมชาติและสิ่งแวดล้อม

บัญชี ๑
ท้ายประกาศกระทรวงทรัพยากรธรรมชาติและสิ่งแวดล้อม
เรื่อง กำหนดเขตพื้นที่และมาตรการคุ้มครองสิ่งแวดล้อม
ในท้องที่อำเภอคุระบุรี อำเภอตะกั่วป่า อำเภอท้ายเหมือง อำเภอทับปุด
อำเภอเมืองพังงา อำเภอตะกั่วทุ่ง และอำเภอเกาะยาว จังหวัดพังงา
พ.ศ. ๒๕๕๙

ลำดับที่ตามกฎหมายว่าด้วยโรงงาน	ประเภทหรือชนิดของโรงงาน	ขนาดของโรงงาน	ข้อกำหนด
๒	โรงงานประกอบกิจการเกี่ยวกับผลิตผลทางการเกษตรกรรมอย่างใดอย่างหนึ่งหรือหลายอย่าง ดังต่อไปนี้ (๑) การต้ม นึ่ง หรืออบพืชหรือเมล็ดพืช (๒) การกะเทาะเมล็ดหรือเปลือกเมล็ดพืช (๘) การเพาะเชื้อเห็ด กล้วยไม้ หรือถั่วงอก (๙) การร่อน ล้าง คัด หรือแยกขนาดหรือคุณภาพของผลิตผลเกษตรกรรม	เครื่องจักรตั้งแต่ ๕ แรงม้าขึ้นไป แต่ไม่เกิน ๕๐ แรงม้า และคนงานไม่เกิน ๕๐ คน	
๔	โรงงานประกอบกิจการเกี่ยวกับสัตว์ซึ่งมิใช่สัตว์น้ำอย่างใดอย่างหนึ่งหรือหลายอย่าง ดังต่อไปนี้ (๒) การถนอมเนื้อสัตว์โดยวิธีอบ รมควัน ใส่เกลือ ดอง ตากแห้งหรือทำให้เยือกแข็งโดยฉับพลันหรือเหือดแห้ง (๓) การทำผลิตภัณฑ์อาหารสำเร็จรูปจากเนื้อสัตว์ มันสัตว์ หนังสัตว์ (๖) การล้าง ชำแหละ แกะ ต้ม นึ่ง ทอด หรือบดสัตว์หรือส่วนหนึ่งส่วนใดของสัตว์ (๗) การทำผลิตภัณฑ์จากไข่เพื่อใช้ประกอบเป็นอาหาร เช่น ไข่เค็ม ไข่เยี่ยวม้า ไข่ผง ไข่เหลวเยือกแข็งหรือไข่เหลวแช่เย็น	เครื่องจักรตั้งแต่ ๕ แรงม้าขึ้นไป แต่ไม่เกิน ๕๐ แรงม้า และคนงานไม่เกิน ๕๐ คน	ต้องไม่ใช้ฟืน ขี้เลื่อย หรือแกลบเป็นเชื้อเพลิง
๖	โรงงานประกอบกิจการเกี่ยวกับสัตว์น้ำอย่างใดอย่างหนึ่งหรือหลายอย่าง ดังต่อไปนี้ (๒) การถนอมสัตว์น้ำโดยวิธีอบ รมควัน ใส่เกลือ ดอง ตากแห้ง หรือทำให้เยือกแข็งโดยฉับพลันหรือเหือดแห้ง (๓) การทำผลิตภัณฑ์อาหารสำเร็จรูปจากสัตว์น้ำ หนังหรือไขมันสัตว์น้ำ (๕) การล้าง ชำแหละ แกะ ต้ม นึ่ง ทอด หรือบด สัตว์น้ำ	เครื่องจักรตั้งแต่ ๕ แรงม้าขึ้นไป แต่ไม่เกิน ๕๐ แรงม้า และคนงานไม่เกิน ๕๐ คน	ต้องไม่ใช้ฟืน ขี้เลื่อย หรือแกลบเป็นเชื้อเพลิง

/๘ . . .

ลำดับที่ตามกฎหมายว่าด้วยโรงงาน	ประเภทหรือชนิดของโรงงาน	ขนาดของโรงงาน	ข้อกำหนด
๘	โรงงานประกอบกิจการเกี่ยวกับผัก พืช หรือผลไม้ อย่างใดอย่างหนึ่งหรือหลายอย่าง ดังต่อไปนี้ (๑) การทำอาหารหรือเครื่องดื่มจากผัก พืช หรือผลไม้ และบรรจุในภาชนะที่ผนึกและอากาศเข้าไม่ได้ (๒) การถนอมผัก พืช หรือผลไม้โดยวิธีกวน ตากแห้ง ดอง หรือทำให้เยือกแข็ง โดยฉับพลันหรือเหือดแห้ง	เครื่องจักรตั้งแต่ ๕ แรงม้าขึ้นไป แต่ไม่เกิน ๕๐ แรงม้า และคนงานไม่เกิน ๕๐ คน	ต้องไม่ใช้ฟืน ขี้เลื่อย หรือแกลบเป็นเชื้อเพลิง
๑๐	โรงงานประกอบกิจการเกี่ยวกับอาหารจากแป้งอย่างใดอย่างหนึ่งหรือหลายอย่าง ดังต่อไปนี้ (๑) การทำขนมปัง หรือขนมเค้ก (๒) การทำขนมปังกรอบหรือขนมอบแห้ง (๓) การทำผลิตภัณฑ์อาหารจากแป้งเป็นเส้น เม็ด หรือชิ้น	เครื่องจักรตั้งแต่ ๕ แรงม้าขึ้นไป แต่ไม่เกิน ๕๐ แรงม้า และคนงานไม่เกิน ๕๐ คน	
๑๒	โรงงานประกอบกิจการเกี่ยวกับชา กาแฟ โกโก้ ช็อคโกเลต หรือขนมหวาน อย่างใดอย่างหนึ่งหรือหลายอย่าง ดังต่อไปนี้ (๑๑) การทำไอศกรีม	เครื่องจักรตั้งแต่ ๕ แรงม้าขึ้นไป แต่ไม่เกิน ๕๐ แรงม้า และคนงานไม่เกิน ๕๐ คน	
๑๔	โรงงานประกอบกิจการเกี่ยวกับการทำน้ำแข็ง หรือ ตัด ซอยบด หรือย่อยน้ำแข็ง	เครื่องจักรไม่เกิน ๒๐๐ แรงม้า และมีพื้นที่อาคารรวมไม่เกิน ๓๐๐ ตารางเมตร	
๑๙	โรงงานประกอบกิจการเกี่ยวกับมอลต์หรือเบียร์ อย่างใดอย่างหนึ่งหรือหลายอย่าง ดังต่อไปนี้ (๒) การทำเบียร์	เครื่องจักรตั้งแต่ ๕ แรงม้าขึ้นไป แต่ไม่เกิน ๕๐ แรงม้า และคนงานไม่เกิน ๕๐ คน	เฉพาะในสถานบริการ
๒๐	โรงงานประกอบกิจการเกี่ยวกับน้ำดื่ม เครื่องดื่มที่ไม่มีแอลกอฮอล์ น้ำอัดลม หรือน้ำแร่ อย่างใดอย่างหนึ่งหรือหลายอย่าง ดังต่อไปนี้ (๑) การทำน้ำดื่ม (๒) การทำเครื่องดื่มที่ไม่มีแอลกอฮอลล์ (๓) การทำน้ำอัดลม (๔) การทำน้ำแร่		

/๒๖ . . .

ลำดับที่ตามกฎหมายว่าด้วยโรงงาน	ประเภทหรือชนิดของโรงงาน	ขนาดของโรงงาน	ข้อกำหนด
๒๖	โรงงานประกอบกิจการเกี่ยวกับเชือก ตาข่าย แห หรืออวน อย่างใดอย่างหนึ่งหรือหลายอย่างดังต่อไปนี้ (๒) การผลิต ประกอบ หรือซ่อมแซม ตาข่าย แห หรือ อวน และรวมถึงชิ้นส่วนหรืออุปกรณ์ของผลิตภัณฑ์ดังกล่าว	เครื่องจักรตั้งแต่ ๕ แรงม้าขึ้นไป แต่ไม่เกิน ๕๐ แรงม้า และคนงานไม่เกิน ๕๐ คน	
๒๘	โรงงานประกอบกิจการเกี่ยวกับเครื่องแต่งกายซึ่งมิใช่รองเท้าอย่างใดอย่างหนึ่งหรือหลายอย่างดังต่อไปนี้ (๑) การตัดหรือเย็บเครื่องนุ่งห่ม เข็มขัด ผ้าเช็ดหน้า ผ้าพันคอ เนตไท หูกระต่าย ปลอกแขน ถุงมือ ถุงเท้าจากผ้า หนังสัตว์ ขนสัตว์หรือวัสดุอื่น (๒) การทำหมวก	เครื่องจักรตั้งแต่ ๕ แรงม้าขึ้นไป แต่ไม่เกิน ๒๐๐ แรงม้า และคนงานไม่เกิน ๕๐ คน	
๓๔	โรงงานประกอบกิจการเกี่ยวกับไม้อย่างใดอย่างหนึ่งหรือหลายอย่าง ดังต่อไปนี้ (๑) การเลื่อย ไส ซอย เซาะร่อง หรือการแปรรูปไม้ด้วยวิธีอื่นที่คล้ายคลึงกัน (๒) การทำวงกบ ขอบประตู ขอบหน้าต่าง บานหน้าต่าง บานประตู หรือส่วนประกอบที่ทำด้วยไม้ของอาคาร (๓) การทำไม้วีเนียร์ หรือไม้อัดทุกชนิด (๔) การทำฝอยไม้ การบด ป่น หรือย่อยไม้ (๕) การถนอมเนื้อไม้ หรือการอบไม้ (๖) การเผาถ่านจากไม้	เครื่องจักรตั้งแต่ ๕ แรงม้าขึ้นไป แต่ไม่เกิน ๕๐ แรงม้า และคนงานไม่เกิน ๕๐ คน	
๓๖	โรงงานประกอบกิจการเกี่ยวกับผลิตภัณฑ์จากไม้หรือไม้ก๊อก อย่างใดอย่างหนึ่งหรือหลายอย่าง ดังต่อไปนี้ (๑) การทำภาชนะบรรจุ เครื่องมือ หรือเครื่องใช้จากไม้และรวมถึงชิ้นส่วนของผลิตภัณฑ์ดังกล่าว (๓) การแกะสลักไม้ (๔) การทำกรอบรูปหรือกรอบกระจกจากไม้		
๓๗	โรงงานทำเครื่องเรือนหรือเครื่องตบแต่งภายในอาคารจากไม้ แก้ว ยาง หรืออโลหะอื่น ซึ่งมิใช่เครื่องเรือนหรือเครื่องตบแต่งภายในอาคารจากพลาสติกอัดเข้ารูป และรวมถึงชิ้นส่วนของผลิตภัณฑ์ดังกล่าว	เครื่องจักรตั้งแต่ ๕ แรงม้าขึ้นไป แต่ไม่เกิน ๑๐๐ แรงม้า และคนงานไม่เกิน ๕๐ คน	

/๔๑ . . .

ลำดับที่ตามกฎหมายว่าด้วยโรงงาน	ประเภทหรือชนิดของโรงงาน	ขนาดของโรงงาน	ข้อกำหนด
๔๑	โรงงานประกอบกิจการเกี่ยวกับ (๑) การพิมพ์ การทำแฟ้มเก็บเอกสาร การเย็บเล่ม ทำปกหรือตบแต่งสิ่งพิมพ์	เครื่องจักรตั้งแต่ ๕ แรงม้าขึ้นไป แต่ไม่เกิน ๕๐ แรงม้า และคนงานไม่เกิน ๕๐ คน	
๕๒	โรงงานประกอบกิจการเกี่ยวกับยางอย่างใดอย่างหนึ่งหรือหลายอย่าง ดังต่อไปนี้ (๑) การทำยางแผ่นในขั้นต้น จากน้ำยางธรรมชาติซึ่งมิใช่การทำในสวนยางหรือป่า (๒) การหั่น ผสม รีดให้เป็นแผ่น หรือตัดแผ่นยางธรรมชาติซึ่งมิใช่การทำในสวนยางหรือป่า (๓) การทำยางแผ่นรมควัน การทำยางเครป ยางแท่ง ยางน้ำ หรือการทำยางให้เป็นรูปแบบอื่นใดที่คล้ายคลึงกันจากยางธรรมชาติ (๔) การทำผลิตภัณฑ์ยาง นอกจากที่ระบุไว้ในลำดับที่ ๕๑ จากยางธรรมชาติหรือยางสังเคราะห์	เครื่องจักรตั้งแต่ ๕ แรงม้าขึ้นไป แต่ไม่เกิน ๒๐๐ แรงม้า และคนงานไม่เกิน ๕๐ คน	
๕๖	โรงงานผลิตอิฐ	เครื่องจักรตั้งแต่ ๕ แรงม้าขึ้นไป แต่ไม่เกิน ๕๐ แรงม้า และคนงานไม่เกิน ๕๐ คน	
๕๘	โรงงานประกอบกิจการเกี่ยวกับผลิตภัณฑ์อโลหะอย่างใดอย่างหนึ่งหรือหลายอย่าง ดังต่อไปนี้ (๑) การทำผลิตภัณฑ์คอนกรีต ผลิตภัณฑ์คอนกรีตผสม ผลิตภัณฑ์ยิปซั่ม หรือผลิตภัณฑ์ปูนปลาสเตอร์	เครื่องจักรตั้งแต่ ๕ แรงม้าขึ้นไป แต่ไม่เกิน ๒๐๐ แรงม้า และคนงานไม่เกิน ๕๐ คน	
๖๒	โรงงานซ่อมแซมเครื่องเรือนหรือเครื่องตบแต่งภายในอาคารที่ทำจากโลหะหรือโลหะเป็นส่วนใหญ่ และรวมถึงส่วนประกอบหรืออุปกรณ์ของเครื่องเรือนหรือเครื่องตบแต่งดังกล่าว	เครื่องจักรตั้งแต่ ๕ แรงม้าขึ้นไป แต่ไม่เกิน ๑๐๐ แรงม้า และคนงานไม่เกิน ๕๐ คน	ต้องไม่มีการชุบหรือหลอมหล่อโลหะ

/๖๓ . . .

ลำดับที่ตามกฎหมายว่าด้วยโรงงาน	ประเภทหรือชนิดของโรงงาน	ขนาดของโรงงาน	ข้อกำหนด
๖๓	โรงงานประกอบกิจการเกี่ยวกับผลิตภัณฑ์โลหะสำหรับใช้ในการก่อสร้างหรือติดตั้งอย่างใดอย่างหนึ่งหรือหลายอย่างดังต่อไปนี้ (๑) การทำส่วนประกอบสำหรับใช้ในการก่อสร้าง สะพาน ประตูน้ำ ก๊อกน้ำหรือปล่องไฟ (๒) การทำส่วนประกอบสำหรับใช้ในการก่อสร้างอาคาร (๓) การทำส่วนประกอบสำหรับใช้ในการต่อเรือ (๔) การทำส่วนประกอบสำหรับใช้ในการสร้างหรือซ่อมแซมหม้อน้ำ (๕) การทำส่วนประกอบสำหรับใช้กับระบบเครื่องปรับอากาศ	เครื่องจักรตั้งแต่ ๕ แรงม้าขึ้นไป แต่ไม่เกิน ๑๐๐ แรงม้า และคนงานไม่เกิน ๕๐ คน	
๖๔	โรงงานประกอบกิจการเกี่ยวกับผลิตภัณฑ์โลหะอย่างใดอย่างหนึ่งหรือหลายอย่างดังต่อไปนี้ (๑๓) การกลึง เจาะ คว้าน กัด ไส เจียน หรือเชื่อมโลหะทั่วไป	เครื่องจักรตั้งแต่ ๕ แรงม้าขึ้นไป แต่ไม่เกิน ๕๐ แรงม้า และคนงานไม่เกิน ๕๐ คน	ต้องไม่มีการชุบหรือหลอมหล่อโลหะ
๖๕	โรงงานผลิต ประกอบ ดัดแปลง หรือซ่อมแซมเครื่องยนต์ เครื่องกังหันและรวมกับส่วนประกอบหรืออุปกรณ์ของเครื่องยนต์หรือเครื่องกังหันดังกล่าว	เครื่องจักรตั้งแต่ ๕ แรงม้าขึ้นไป แต่ไม่เกิน ๑๐๐ แรงม้า และคนงานไม่เกิน ๕๐ คน	
๗๐	โรงงานซ่อมแซมเครื่องสูบน้ำ เครื่องอัดอากาศหรือก๊าซ เครื่องเป่าลม เครื่องปรับหรือถ่ายเทอากาศ เครื่องโปรยน้ำดับไฟ ตู้เย็นหรือเครื่องประกอบตู้เย็น เครื่องขายสินค้าอัตโนมัติ เครื่องล้าง ซักแห้งหรือรีดผ้า เครื่องเย็บ เครื่องส่งกำลังกล เครื่องยก ปั้นจั่น ลิฟต์ บันไดเลื่อน รถบรรทุก รถแทรกเตอร์ รถพ่วงสำหรับใช้ในการอุตสาหกรรม รถยกซ้อนของ (Stackers) เตาไฟหรือเตาอบสำหรับใช้ในการอุตสาหกรรมหรือสำหรับใช้ในบ้าน แต่ผลิตภัณฑ์นั้นต้องไม่ใช้พลังงานไฟฟ้า และรวมถึงส่วนประกอบหรืออุปกรณ์ของผลิตภัณฑ์ดังกล่าว	เครื่องจักรตั้งแต่ ๕ แรงม้าขึ้นไป แต่ไม่เกิน ๕๐ แรงม้า และคนงานไม่เกิน ๕๐ คน	

/๗๑ . . .

ลำดับที่ตามกฎหมายว่าด้วยโรงงาน	ประเภทหรือชนิดของโรงงาน	ขนาดของโรงงาน	ข้อกำหนด
๗๑	โรงงานซ่อมแซมเครื่องจักรหรือผลิตภัณฑ์ที่ระบุไว้ในลำดับที่ ๗๐ เฉพาะที่ใช้ไฟฟ้าหรือเครื่องยนต์ไฟฟ้า เครื่องกำเนิดไฟฟ้า หม้อแปลงแรงไฟฟ้า เครื่องสับหรือบังคับไฟฟ้า เครื่องใช้สำหรับแผงไฟฟ้า เครื่องเปลี่ยนทางไฟฟ้า เครื่องส่งหรือจำหน่ายไฟฟ้า เครื่องสำหรับใช้บังคับไฟฟ้า หรือเครื่องเชื่อมไฟฟ้า	เครื่องจักรตั้งแต่ ๕ แรงม้าขึ้นไป แต่ไม่เกิน ๕๐ แรงม้า และคนงานไม่เกิน ๕๐ คน	
๗๒	โรงงานซ่อมแซมเครื่องรับวิทยุ เครื่องรับโทรทัศน์ เครื่องกระจายเสียง หรือบันทึกเสียง เครื่องเล่นแผ่นเสียง เครื่องบันทึกแถบภาพ (วีดีทัศน์) เครื่องโทรศัพท์ชนิดมีสายหรือไม่มีสาย เครื่องส่งวิทยุ เครื่องส่งสัญญาณโทรทัศน์	ไม่รวมการประกอบ และดัดแปลง	ต้องไม่มีการล้าง ชุบ หรือเคลือบผิวชิ้นงานโดยใช้สารเคมี
๗๕	โรงงานประกอบกิจการเกี่ยวกับเรืออย่างใดอย่างหนึ่งหรือหลายอย่าง ดังต่อไปนี้ (๑) การต่อ ซ่อมแซม ทาสี หรือตอกหมันเรือในอู่ต่อเรือ นอกจากเรือยาง		
๗๘	โรงงานประกอบกิจการเกี่ยวกับจักรยานสามล้อหรือจักรยานสองล้อ อย่างใดอย่างหนึ่งหรือหลายอย่าง ดังต่อไปนี้ (๑) เฉพาะการประกอบ ดัดแปลง หรือเปลี่ยนแปลงสภาพจักรยานสามล้อหรือจักรยานสองล้อ	เครื่องจักรตั้งแต่ ๕ แรงม้าขึ้นไป แต่ไม่เกิน ๕๐ แรงม้า และคนงานไม่เกิน ๕๐ คน	
๗๙	โรงงานประกอบกิจการเกี่ยวกับอากาศยานหรือโฮเวอร์คราฟท์ อย่างใดอย่างหนึ่งหรือหลายอย่าง ดังต่อไปนี้ (๑) การสร้าง ประกอบ ดัดแปลง ซ่อมแซม หรือเปลี่ยนแปลงสภาพอากาศยานหรือเรือโฮเวอร์คราฟท์	เครื่องจักรตั้งแต่ ๕ แรงม้าขึ้นไป แต่ไม่เกิน ๕๐ แรงม้า และคนงานไม่เกิน ๕๐ คน	เฉพาะดัดแปลง ซ่อมแซม หรือเปลี่ยนแปลงสภาพ และต้องไม่มีการชุบหรือหลอมหล่อโลหะ

ลำดับที่ตามกฎหมายว่าด้วยโรงงาน	ประเภทหรือชนิดของโรงงาน	ขนาดของโรงงาน	ข้อกำหนด
๘๐	โรงงานซ่อมแซมล้อเลื่อนที่ขับเคลื่อนด้วยแรงคน หรือสัตว์ ซึ่งมิใช่จักรยาน และรวมถึงส่วนประกอบหรืออุปกรณ์ของผลิตภัณฑ์ดังกล่าว	เครื่องจักรตั้งแต่ ๕ แรงม้าขึ้นไป แต่ไม่เกิน ๕๐ แรงม้า และคนงานไม่เกิน ๕๐ คน	ต้องไม่มีการชุบหรือหลอมหล่อโลหะ
๙๐	โรงงานจัดหาน้ำ ทำน้ำให้บริสุทธิ์ หรือจำหน่ายน้ำไปยังอาคาร หรือโรงงานอุตสาหกรรม		
๙๑	โรงงานบรรจุสินค้าในภาชนะโดยไม่มีการผลิตอย่างใดอย่างหนึ่งหรือหลายอย่างดังต่อไปนี้ (๑) การบรรจุสินค้าทั่วไป (๒) การบรรจุก๊าซ	เครื่องจักรตั้งแต่ ๕ แรงม้าขึ้นไป แต่ไม่เกิน ๕๐ แรงม้า และคนงานไม่เกิน ๕๐ คน	
๙๒	โรงงานห้องเย็น	เครื่องจักรไม่เกิน ๕๐ แรงม้า และคนงานไม่เกิน ๕๐ คน	ต้องไม่มีการแกะล้างและแปรสภาพวัตถุดิบ
๙๔	โรงงานซ่อมเครื่องมือไฟฟ้าหรือเครื่องใช้ไฟฟ้าสำหรับใช้ในบ้านหรือใช้ประจำตัว		
๙๕	โรงงานประกอบกิจการเกี่ยวกับยานที่ขับเคลื่อนด้วยเครื่องยนต์ รถพ่วง จักรยานสามล้อ จักรยานสองล้อ หรือส่วนประกอบของยานดังกล่าว อย่างใดอย่างหนึ่งหรือหลายอย่างดังต่อไปนี้ (๑) การซ่อมแซมยานที่ขับเคลื่อนด้วยเครื่องยนต์หรือส่วนประกอบของยานดังกล่าว (๒) การซ่อมแซมรถพ่วง จักรยานสามล้อ จักรยานสองล้อ หรือส่วนประกอบของยานดังกล่าว (๓) การพ่นสีกันสนิมยานที่ขับเคลื่อนด้วยเครื่องยนต์ (๔) การล้างหรืออัดฉีดยานที่ขับเคลื่อนด้วยเครื่องยนต์	เครื่องจักรตั้งแต่ ๕ แรงม้าขึ้นไป แต่ไม่เกิน ๑๐๐ แรงม้า และคนงานไม่เกิน ๕๐ คน	

/๙๖ . . .

ลำดับที่ตามกฎหมายว่าด้วยโรงงาน	ประเภทหรือชนิดของโรงงาน	ขนาดของโรงงาน	ข้อกำหนด
๙๖	โรงงานซ่อมนาฬิกา เครื่องวัดเวลา หรือเครื่องประดับที่ทำด้วยเพชร พลอย ทองคำขาว เงิน นาก หรืออัญมณี		
๙๘	โรงงานซักรีด ซักแห้ง ซักฟอก รีด อัด เครื่องนุ่งห่ม พรม หรือขนสัตว์		ไม่รวมการย้อม
๑๐๑	โรงงานปรับปรุงคุณภาพของเสียรวม (Central Waste Treatment Plant)		
๑๐๕	โรงงานประกอบกิจการเกี่ยวกับการคัดแยกหรือฝังกลบสิ่งปฏิกูลหรือวัสดุที่ไม่ใช้แล้วที่มีลักษณะและคุณสมบัติตามที่กำหนดไว้ในกฎกระทรวง ฉบับที่ ๒ (พ.ศ. ๒๕๓๕) ออกตามความในพระราชบัญญัติโรงงาน พ.ศ. ๒๕๓๕		

บัญชี ๒
ท้ายประกาศกระทรวงทรัพยากรธรรมชาติและสิ่งแวดล้อม
เรื่อง กำหนดเขตพื้นที่และมาตรการคุ้มครองสิ่งแวดล้อม
ในท้องที่อำเภอคุระบุรี อำเภอตะกั่วป่า อำเภอท้ายเหมือง อำเภอทับปุด
อำเภอเมืองพังงา อำเภอตะกั่วทุ่ง และอำเภอเกาะยาว จังหวัดพังงา
พ.ศ. ๒๕๕๙

ลำดับที่	รายชื่อ	กำหนดขนาด
	Acanthuridae	
๑	ปลาขี้ตังเบ็ดทุกชนิดในสกุล (Genus) *Acanthurus*	ความยาวไม่เกิน ๒๐ ซม.
๒	ปลาขี้ตังเบ็ดทุกชนิดในสกุล (Genus) *Ctenochaetus*	
๓	ปลาขี้ตังเบ็ดทุกชนิดในสกุล (Genus) *Naso*	ความยาวไม่เกิน ๒๐ ซม.
๔	ปลาขี้ตังเบ็ดทุกชนิดในสกุล (Genus) *Paracanthurus*	
๕	ปลาขี้ตังเบ็ดทุกชนิดในสกุล (Genus) *Zebrasoma*	
	Antennariidae	
๖	ปลากบทุกชนิดในวงศ์ (Family) Antennariidae	
	Apogonidae	
๗	ปลาอมไข่ทุกชนิดในวงศ์ (Family) Apogonidae	
	Balistidae	
๘	ปลาวัวทุกชนิดในสกุล (Genus) *Balistapus*	
๙	ปลาวัวทุกชนิดในสกุล (Genus) *Balistoides*	
๑๐	ปลาวัวทุกชนิดในสกุล (Genus) *Melichthys*	
๑๑	ปลาวัวทุกชนิดในสกุล (Genus) *Odonus*	
๑๒	ปลาวัวทุกชนิดในสกุล (Genus) *Pseudobalistes*	
๑๓	ปลาวัวทุกชนิดในสกุล (Genus) *Rhinecanthus*	
	Blenniidae	
๑๔	ปลาตั๊กแตนหินทุกชนิดในสกุล (Genus) *Alticus*	
๑๕	ปลาตั๊กแตนหินทุกชนิดในสกุล (Genus) *Andamia*	
๑๖	ปลาตั๊กแตนหินทุกชนิดในสกุล (Genus) *Aspidontus*	
๑๗	ปลาตั๊กแตนหินทุกชนิดในสกุล (Genus) *Atrosalarias*	
๑๘	ปลาตั๊กแตนหินทุกชนิดในสกุล (Genus) *Blenniella*	
๑๙	ปลาตั๊กแตนหินทุกชนิดในสกุล (Genus) *Cirripectes*	
๒๐	ปลาตั๊กแตนหินทุกชนิดในสกุล (Genus) *Ecsenius*	
๒๑	ปลาตั๊กแตนหินทุกชนิดในสกุล (Genus) *Entomacrodus*	
๒๒	ปลาตั๊กแตนหินทุกชนิดในสกุล (Genus) *Exallias*	
๒๓	ปลาตั๊กแตนหินทุกชนิดในสกุล (Genus) *Istiblennius*	
๒๔	ปลาตั๊กแตนหินทุกชนิดในสกุล (Genus) *Laiphognathus*	
๒๕	ปลาตั๊กแตนหินทุกชนิดในสกุล (Genus) *Meiacanthus*	
๒๖	ปลาตั๊กแตนหินทุกชนิดในสกุล (Genus) *Plagiotremus*	
๒๗	ปลาตั๊กแตนหินทุกชนิดในสกุล (Genus) *Salarias*	

/๒๘ . . .

ลำดับที่	รายชื่อ	กำหนดขนาด
	Carcharhinidae	
๒๘	ปลาฉลามทุกชนิดในวงศ์ (Family) Carcharhinidae	ความยาวไม่เกิน ๕๐ ซม.
	Centriscidae	
๒๙	ปลาข้างใสทุกชนิดในวงศ์ (Family) Centriscidae	
	Chaetodontidae	
๓๐	ปลาผีเสื้อและปลาโนรีทุกชนิดในวงศ์ (Family) Chaetodontidae	
	Cirrhitidae	
๓๑	ปลาเหยี่ยวทุกชนิดในวงศ์ (Family) Cirrhitidae	
	Gobiidae	
๓๒	ปลาบู่กุ้งทุกชนิดในสกุล (Genus) *Amblyeleotris*	
๓๓	ปลาบู่ทุกชนิดในสกุล (Genus) *Amblygobius*	
๓๔	ปลาบู่ทุกชนิดในสกุล (Genus) *Asteropteryx*	
๓๕	ปลาบู่ทุกชนิดในสกุล (Genus) *Bathygobius*	
๓๖	ปลาบู่ทุกชนิดในสกุล (Genus) *Callogobius*	
๓๗	ปลาบู่กุ้งทุกชนิดในสกุล (Genus) *Cryptocentrus*	
๓๘	ปลาบู่กุ้งทุกชนิดในสกุล (Genus) *Ctenogobiops*	
๓๙	ปลาบู่จิ๋วทุกชนิดในสกุล (Genus) *Eviota*	
๔๐	ปลาบู่ทุกชนิดในสกุล (Genus) *Exyrias*	
๔๑	ปลาบู่ทุกชนิดในสกุล (Genus) *Gnatholepis*	
๔๒	ปลาบู่ปะการังทุกชนิดในสกุล (Genus) *Gobiodon*	
๔๓	ปลาบู่ทุกชนิดในสกุล (Genus) *Istigobius*	
๔๔	ปลาบู่มหิดลทุกชนิดในสกุล (Genus) *Mahidolia*	
๔๕	ปลาบู่กุ้งทุกชนิดในสกุล (Genus) *Myersina*	
๔๖	ปลาบู่จิ๋วทุกชนิดในสกุล (Genus) *Priolepis*	
๔๗	ปลาบู่กุ้งทุกชนิดในสกุล (Genus) *Stonogobiops*	
๔๘	ปลาบู่จิ๋วทุกชนิดในสกุล (Genus) *Trimma*	
๔๙	ปลาบู่ทรายทุกชนิดในสกุล (Genus) *Valenciennea*	
๕๐	ปลาบู่กุ้งทุกชนิดในสกุล (Genus) *Vanderhorstia*	
	Grammistidae	
๕๑	ปลากะรังเมือกทุกชนิดในวงศ์ (Family) Grammistidae	
	Holocentridae	
๕๒	ปลาข้าวเม่าน้ำลึกทุกชนิดในวงศ์ (Family) Holocentridae	
	Labridae	
๕๓	ปลานกขุนทองทุกชนิดในวงศ์ (Family) Labridae	

/๕๔ . . .

ลำดับที่	รายชื่อ	กำหนดขนาด
	Malacanthidae	
๕๔	ปลาจรวดทรายทุกชนิดในสกุล (Genus) *Hoplolatilus*	
๕๕	ปลาจรวดทรายทุกชนิดในสกุล (Genus) *Malacanthus*	
	Microdesmidae	
๕๖	ปลาบู่ลูกดอกทุกชนิดในสกุล (Genus) *Nemateleotris*	
๕๗	ปลาบู่ลูกดอกทุกชนิดในสกุล (Genus) *Parioglossus*	
๕๘	ปลาบู่ลูกดอกทุกชนิดในสกุล (Genus) *Ptereleotris*	
	Monacanthidae	
๕๙	ปลาวัวทุกชนิดในสกุล (Genus) *Amanses*	
๖๐	ปลาวัวทุกชนิดในสกุล (Genus) *Cantherhines*	
๖๑	ปลาวัวทุกชนิดในสกุล (Genus) *Oxymonacanthus*	
๖๒	ปลาวัวทุกชนิดในสกุล (Genus) *Paraluteres*	
๖๓	ปลาวัวทุกชนิดในสกุล (Genus) *Pervagore*	
	Muraenidae	
๖๔	ปลาไหลทุกชนิดในวงศ์ (Family) Muraenidae	
	Ostraciidae	
๖๕	ปลาปักเป้ากล่องทุกชนิดในสกุล (Genus) *Ostracion*	
	Pempheridae	
๖๖	ปลากระดี่ทะเลทุกชนิดในวงศ์ (Family) Pempheridae	
	Pinguipedidae (Mugiloididae)	
๖๗	ปลาตาแหงนทุกชนิดในสกุล (Genus) *Parapercis*	
	Plesiopidae	
๖๘	ปลาครีบยาวทุกชนิดในวงศ์ (Family) Plesiopidae	
	Pomacanthidae	
๖๙	ปลาสินสมุทรทุกชนิดในวงศ์ (Family) Pomacanthidae	
	Pomacentridae	
๗๐	ปลาสลิดหินและปลาการ์ตูนทุกชนิดในวงศ์ (Family) Pomacentridae	
	Pseudochromidae	
๗๑	ปลาไหลทรายทุกชนิดในสกุล (Genus) *Blennodesmus*	
๗๒	ปลาไหลทรายทุกชนิดในสกุล (Genus) *Congrogadus*	
๗๓	ปลาหลังจุดทุกชนิดในสกุล (Genus) *Pseudochromis*	
๗๔	ปลาหลังจุดทุกชนิดในสกุล (Genus) *Pseudoplesiops*	
	Rhinobatidae	
๗๕	ปลาโรนินและปลาโรนันทุกชนิดในวงศ์ (Family) Rhinobatidae	ความยาวไม่เกิน ๕๐ ซม.

/๗๖ . . .

ลำดับที่	รายชื่อ	กำหนดขนาด
	Scaridae	
๗๖	ปลานกแก้วทุกชนิดในวงศ์ (Family) Scaridae	ความยาวไม่เกิน ๕๐ ซม.
	Scorpaenidae	
๗๗	ปลาสิงโตและปลาหินทุกชนิดในวงศ์ (Family) Scorpaenidae	
	Ostraciidae	
๗๘	ปลากะรังจิ๋วทุกชนิดในสกุล (Genus) *Liopropoma*	
๗๙	ปลากะรังจิ๋วทุกชนิดในสกุล (Genus) *Pseudanthias*	
	Siganidae	
๘๐	ปลาสลิดทะเลโฉมงามชนิด *Siganus magnificus*	
๘๑	ปลาสลิดทะเลเหลืองชนิด *Siganus puelloides*	
	Solenostomidae	
๘๒	ปลาจิ้มฟันจระเข้ปีศาจทุกชนิดในวงศ์ (Family) Solenostomidae	
	Stegostomidae	
๘๓	ปลาฉลามลายเสือดาวชนิด *Stegostoma fasciatum*	
	Syngnathidae	
๘๔	ปลาจิ้มฟันจระเข้ทุกชนิดในสกุล (Genus) *Bhanotia*	
๘๕	ปลาจิ้มฟันจระเข้ทุกชนิดในสกุล (Genus) *Choeroichthys*	
๘๖	ปลาจิ้มฟันจระเข้ทุกชนิดในสกุล (Genus) *Corythoichthys*	
๘๗	ปลาจิ้มฟันจระเข้ทุกชนิดในสกุล (Genus) *Doryrhamphus*	
๘๘	ปลาจิ้มฟันจระเข้ทุกชนิดในสกุล (Genus) *Dunckerocampus*	
๘๙	ปลาจิ้มฟันจระเข้ทุกชนิดในสกุล (Genus) *Halicampus*	
๙๐	ปลาจิ้มฟันจระเข้ทุกชนิดในสกุล (Genus) *Phoxocampus*	
๙๑	ปลาจิ้มฟันจระเข้ทุกชนิดในสกุล (Genus) *Trachyrhamphus*	
	Tetraodontidae	
๙๒	ปลาปักเป้าทุกชนิดในสกุล (Genus) *Arothron*	
๙๓	ปลาปักเป้าทุกชนิดในสกุล (Genus) *Canthigaster*	
	Tripterygiidae	
๙๔	ปลาสามครีบทุกชนิดในวงศ์ (Family) Tripterygiidae	
	Zanclidae	
๙๕	ปลาผีเสื้อเทวรูปชนิด *Zanclus cornutus*	

แผนที่ท้ายประกาศกระทรวงทรัพยากรธรรมชาติและสิ่งแวดล้อม
เรื่อง กำหนดเขตพื้นที่และมาตรการคุ้มครองสิ่งแวดล้อม
ในท้องที่อำเภอคุระบุรี อำเภอตะกั่วป่า อำเภอท้ายเหมือง อำเภอทับปุด
อำเภอเมืองพังงา อำเภอตะกั่วทุ่ง และอำเภอเกาะยาว จังหวัดพังงา

พ.ศ. 2559

มาตราส่วน 1 : 250,000

0 3 6 12 18 24 กิโลเมตร

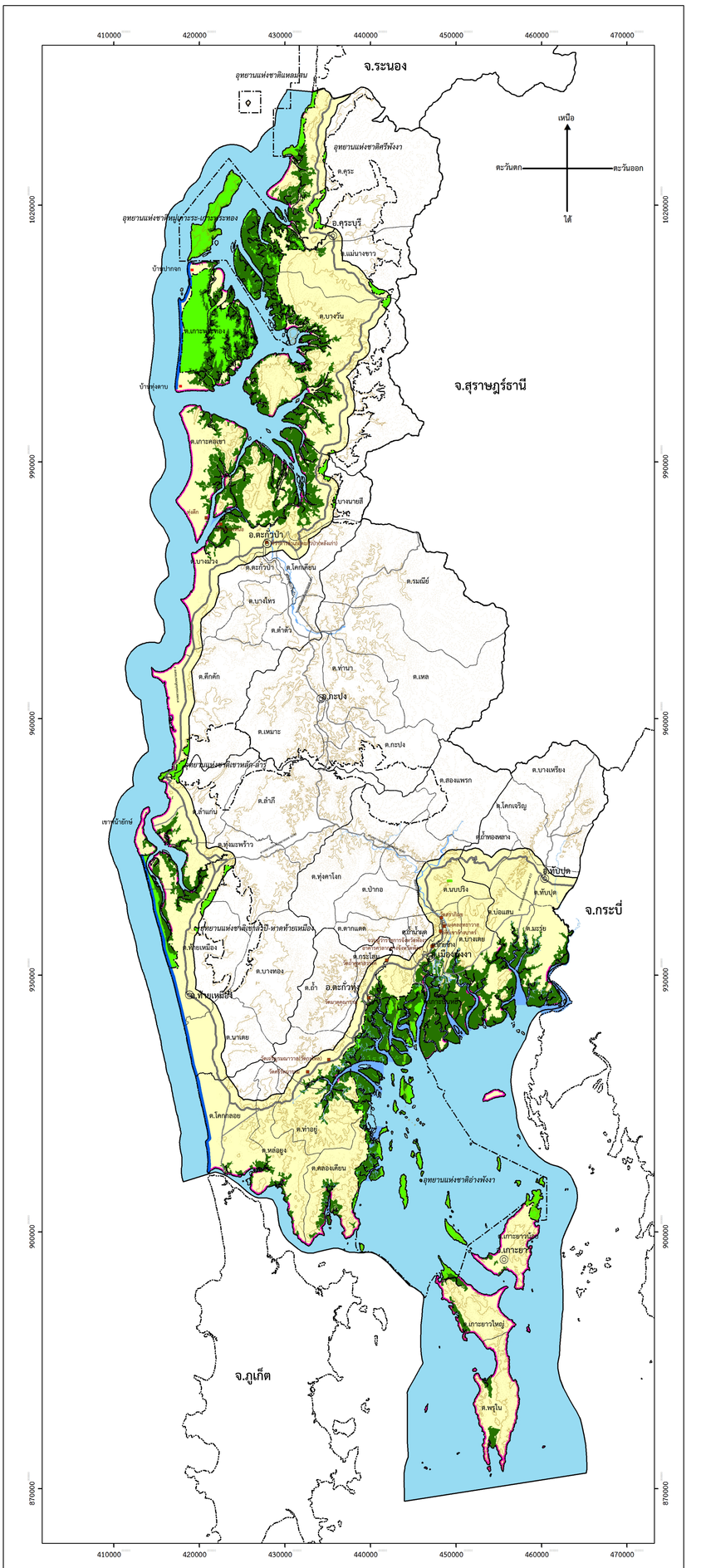

เครื่องหมาย

- แนวเขตพื้นที่ที่ใช้มาตรการคุ้มครองสิ่งแวดล้อม
- บริเวณที่ 1 เขตอนุรักษ์และฟื้นฟูป่าชายเลน
- บริเวณที่ 2 เขตสงวนและคุ้มครองทรัพยากรป่าไม้
- บริเวณที่ 3 เขตน่านน้ำเพื่อคุ้มครองทรัพยากรทางทะเล ประมงและชายฝั่ง
- บริเวณที่ 4 เขตคุ้มครองแหล่งวางไข่ของสัตว์ทะเล
- บริเวณที่ 5 เขตการขยายฝั่งทะเลและเกาะ
- บริเวณที่ 6 บริเวณนอกเหนือจากบริเวณที่ 1 ถึง 5
- เขตจังหวัด
- เขตอำเภอ
- เขตตำบล
- ทางหลวง ถนน
- ที่ตั้งอำเภอ
- แม่น้ำ ลำคลอง ห้วย
- เขตอุทยานแห่งชาติ, เขตรักษาพันธุ์สัตว์ป่า, เขตห้ามล่าสัตว์ป่า
- เส้นชั้นความสูง 40 เมตร
- ตำแหน่งอาคารที่ขึ้นทะเบียนโบราณสถาน
- ที่ตั้งหมู่บ้าน

สำนักงานนโยบายและแผนทรัพยากรธรรมชาติและสิ่งแวดล้อม
กระทรวงทรัพยากรธรรมชาติและสิ่งแวดล้อม

(นายสมศักดิ์ บุญดาว)
ผู้อำนวยการสำนักสิ่งแวดล้อมชุมชนและพื้นที่เฉพาะ

(นางรวิวรรณ ภูริเดช)
เลขาธิการสำนักงานนโยบายและแผนทรัพยากรธรรมชาติและสิ่งแวดล้อม

ประกาศกระทรวงทรัพยากรธรรมชาติและสิ่งแวดล้อม

เรื่อง กำหนดเขตพื้นที่และมาตรการคุ้มครองสิ่งแวดล้อม ในท้องที่อำเภอคุระบุรี อำเภอตะกั่วป่า อำเภอท้ายเหมือง อำเภอทับปุด อำเภอเมืองพังงา อำเภอตะกั่วทุ่ง และอำเภอเกาะยาว จังหวัดพังงา (ฉบับที่ ๒) พ.ศ. ๒๕๖๓

โดยที่เป็นการสมควรแก้ไขเพิ่มเติมประกาศกระทรวงทรัพยากรธรรมชาติและสิ่งแวดล้อม เรื่อง กำหนดเขตพื้นที่และมาตรการคุ้มครองสิ่งแวดล้อม ในท้องที่อำเภอคุระบุรี อำเภอตะกั่วป่า อำเภอท้ายเหมือง อำเภอทับปุด อำเภอเมืองพังงา อำเภอตะกั่วทุ่ง และอำเภอเกาะยาว จังหวัดพังงา พ.ศ. ๒๕๕๙ ให้เหมาะสมยิ่งขึ้น

อาศัยอำนาจตามความในมาตรา ๔๕ วรรคหนึ่งและวรรคสอง แห่งพระราชบัญญัติส่งเสริมและรักษาคุณภาพสิ่งแวดล้อมแห่งชาติ พ.ศ. ๒๕๓๕ รัฐมนตรีว่าการกระทรวงทรัพยากรธรรมชาติและสิ่งแวดล้อม โดยความเห็นชอบของคณะกรรมการสิ่งแวดล้อมแห่งชาติและโดยอนุมัติคณะรัฐมนตรี ออกประกาศไว้ ดังต่อไปนี้

ข้อ ๑ ให้ยกเลิกความในบริเวณที่ ๒ ของข้อ ๓ แห่งประกาศกระทรวงทรัพยากรธรรมชาติและสิ่งแวดล้อม เรื่อง กำหนดเขตพื้นที่และมาตรการคุ้มครองสิ่งแวดล้อม ในท้องที่อำเภอคุระบุรี อำเภอตะกั่วป่า อำเภอท้ายเหมือง อำเภอทับปุด อำเภอเมืองพังงา อำเภอตะกั่วทุ่ง และอำเภอเกาะยาว จังหวัดพังงา พ.ศ. ๒๕๕๙ และให้ใช้ความต่อไปนี้แทน

"บริเวณที่ ๒ เขตสงวนและคุ้มครองทรัพยากรป่าไม้ ได้แก่

(๑) เขตอุทยานแห่งชาติแหลมสน

(๒) เขตอุทยานแห่งชาติศรีพังงา

(๓) เขตอุทยานแห่งชาติเขาหลัก - ลำรู่

(๔) เขตอุทยานแห่งชาติเขาลำปี - หาดท้ายเหมือง

(๕) เขตอุทยานแห่งชาติอ่าวพังงา

(๖) เขตป่าสงวนแห่งชาติป่าเกาะระ เขตป่าสงวนแห่งชาติป่าทุ่งทุ เขตป่าสงวนแห่งชาติป่าเลนโครงการอำเภอคุระบุรี แปลงที่หนึ่ง และเขตป่าสงวนแห่งชาติป่าเลนโครงการกิ่งอำเภอคุระบุรี แปลงที่สาม"

ข้อ ๒ ให้ยกเลิกความใน (๒) ของบริเวณที่ ๕ ของข้อ ๓ แห่งประกาศกระทรวงทรัพยากรธรรมชาติและสิ่งแวดล้อม เรื่อง กำหนดเขตพื้นที่และมาตรการคุ้มครองสิ่งแวดล้อม ในท้องที่อำเภอคุระบุรี อำเภอตะกั่วป่า อำเภอท้ายเหมือง อำเภอทับปุด อำเภอเมืองพังงา อำเภอตะกั่วทุ่ง และอำเภอเกาะยาว จังหวัดพังงา พ.ศ. ๒๕๕๙ และให้ใช้ความต่อไปนี้แทน

"(๒) พื้นที่ชายหาดตลอดแนวชายฝั่งทะเลของเกาะระ เกาะพระทอง เกาะคอเขา เกาะยาวใหญ่ เกาะยาวน้อย และเกาะหมากน้อย และพื้นที่เกาะต่าง ๆ ยกเว้นบริเวณที่ ๑ บริเวณที่ ๒ และบริเวณที่ ๔"

ข้อ ๓ ให้ยกเลิกความใน (ก) ของ (๑) ของข้อ ๔ แห่งประกาศกระทรวงทรัพยากรธรรมชาติและสิ่งแวดล้อม เรื่อง กำหนดเขตพื้นที่และมาตรการคุ้มครองสิ่งแวดล้อม ในท้องที่อำเภอคุระบุรี อำเภอตะกั่วป่า อำเภอท้ายเหมือง อำเภอทับปุด อำเภอเมืองพังงา อำเภอตะกั่วทุ่ง และอำเภอเกาะยาว จังหวัดพังงา พ.ศ. ๒๕๕๙ และให้ใช้ความต่อไปนี้แทน

"(ก) การกระทำใด ๆ ที่เป็นการเปลี่ยนสภาพธรรมชาติของพื้นที่ป่าชายเลน เว้นแต่

๑) การทำการประมงพื้นบ้านตามกฎหมายว่าด้วยการประมง และการท่องเที่ยวเชิงนิเวศที่ไม่ส่งผลกระทบต่อทรัพยากรป่าชายเลน

๒) การดำเนินการของส่วนราชการ รัฐวิสาหกิจ หรือหน่วยงานอื่นของรัฐเพื่อการศึกษาวิจัยทางวิชาการ การคุ้มครอง การฟื้นฟู และการเพาะพันธุ์พืชและสัตว์น้ำ โดยต้องได้รับอนุญาตตามกฎหมายที่เกี่ยวข้อง

๓) การดำเนินการของส่วนราชการ รัฐวิสาหกิจ หรือหน่วยงานอื่นของรัฐ ในพื้นที่ป่าชายเลนที่ได้รับการผ่อนผันจากคณะรัฐมนตรีให้ใช้ประโยชน์ได้ และได้รับอนุญาตตามกฎหมายที่เกี่ยวข้อง โดยต้องได้รับความเห็นจากคณะกรรมการตามข้อ ๑๒ เพื่อนำไปประกอบการขออนุญาต ทั้งนี้ ให้แนบรายละเอียดของโครงการหรือกิจการ และมาตรการป้องกันและแก้ไขผลกระทบสิ่งแวดล้อมเพื่อประกอบการขอรับความเห็นจากคณะกรรมการตามข้อ ๑๒ ด้วย"

ข้อ ๔ ให้ยกเลิกความใน (ก) ของ (๕) ของข้อ ๔ แห่งประกาศกระทรวงทรัพยากรธรรมชาติและสิ่งแวดล้อม เรื่อง กำหนดเขตพื้นที่และมาตรการคุ้มครองสิ่งแวดล้อม ในท้องที่อำเภอคุระบุรี อำเภอตะกั่วป่า อำเภอท้ายเหมือง อำเภอทับปุด อำเภอเมืองพังงา อำเภอตะกั่วทุ่ง และอำเภอเกาะยาว จังหวัดพังงา พ.ศ. ๒๕๕๙ และให้ใช้ความต่อไปนี้แทน

"(ก) การกระทำใด ๆ ที่ก่อให้เกิดการเปลี่ยนแปลงลักษณะทางธรณีสัณฐาน หรือสภาพทางธรรมชาติของชายหาดเปลี่ยนแปลงไปจากเดิม หรือทำให้ทัศนียภาพบริเวณชายหาดเสียไป เว้นแต่การดำเนินการของส่วนราชการ รัฐวิสาหกิจ หรือหน่วยงานอื่นของรัฐที่ได้รับอนุญาตตามกฎหมายที่เกี่ยวข้อง โดยต้องได้รับความเห็นจากคณะกรรมการตามข้อ ๑๒ เพื่อนำไปประกอบการขออนุญาต ทั้งนี้ ให้แนบรายละเอียดของโครงการหรือกิจการ และมาตรการป้องกันและแก้ไขผลกระทบสิ่งแวดล้อมเพื่อประกอบการขอรับความเห็นจากคณะกรรมการตามข้อ ๑๒ ด้วย"

ข้อ ๕ ให้ยกเลิกความใน (๓) ของข้อ ๕ แห่งประกาศกระทรวงทรัพยากรธรรมชาติและสิ่งแวดล้อม เรื่อง กำหนดเขตพื้นที่และมาตรการคุ้มครองสิ่งแวดล้อม ในท้องที่อำเภอคุระบุรี อำเภอตะกั่วป่า อำเภอท้ายเหมือง อำเภอทับปุด อำเภอเมืองพังงา อำเภอตะกั่วทุ่ง และอำเภอเกาะยาว จังหวัดพังงา พ.ศ. ๒๕๕๙ และให้ใช้ความต่อไปนี้แทน

"(๓) สุสาน เว้นแต่ในกรณีที่สุสานเดิมนั้นได้ใช้ประโยชน์เต็มพื้นที่แล้ว จึงจะก่อสร้างสุสานใหม่ได้ โดยต้องมีระยะห่างจากแหล่งน้ำสาธารณะหรือบ่อน้ำเพื่อการบริโภคไม่น้อยกว่า ๓๐๐ เมตร

และมีระยะห่างจากแนวชายฝั่งทะเลไม่น้อยกว่า ๑,๐๐๐ เมตร ยกเว้นในพื้นที่เกาะยาว ให้มีระยะห่างจากแนวชายฝั่งทะเลไม่น้อยกว่า ๔๐๐ เมตร”

ข้อ ๖ ให้เพิ่มความต่อไปนี้เป็น (๑/๑) ของข้อ ๑๓ แห่งประกาศกระทรวงทรัพยากรธรรมชาติและสิ่งแวดล้อม เรื่อง กำหนดเขตพื้นที่และมาตรการคุ้มครองสิ่งแวดล้อม ในท้องที่อำเภอคุระบุรี อำเภอตะกั่วป่า อำเภอท้ายเหมือง อำเภอทับปุด อำเภอเมืองพังงา อำเภอตะกั่วทุ่ง และอำเภอเกาะยาว จังหวัดพังงา พ.ศ. ๒๕๕๙

“(๑/๑) พิจารณาให้ความเห็นต่อโครงการ กิจกรรม หรือกิจการ รวมถึงมาตรการป้องกันและแก้ไขผลกระทบสิ่งแวดล้อม ตามที่กำหนดไว้ในประกาศนี้”

ข้อ ๗ ให้ยกเลิกแผนที่ท้ายประกาศกระทรวงทรัพยากรธรรมชาติและสิ่งแวดล้อม เรื่อง กำหนดเขตพื้นที่และมาตรการคุ้มครองสิ่งแวดล้อม ในท้องที่อำเภอคุระบุรี อำเภอตะกั่วป่า อำเภอท้ายเหมือง อำเภอทับปุด อำเภอเมืองพังงา อำเภอตะกั่วทุ่ง และอำเภอเกาะยาว จังหวัดพังงา พ.ศ. ๒๕๕๙ และให้ใช้แผนที่ท้ายประกาศนี้แทน

ข้อ ๘ ประกาศนี้ให้ใช้บังคับตั้งแต่วันถัดจากวันประกาศในราชกิจจานุเบกษาเป็นต้นไป

ประกาศ ณ วันที่ ๑๑ พฤศจิกายน พ.ศ. ๒๕๖๓
วราวุธ ศิลปอาชา
รัฐมนตรีว่าการกระทรวงทรัพยากรธรรมชาติและสิ่งแวดล้อม

แผนที่ท้ายประกาศกระทรวงทรัพยากรธรรมชาติและสิ่งแวดล้อม
เรื่อง กำหนดเขตพื้นที่และมาตรการคุ้มครองสิ่งแวดล้อม
ในท้องที่อำเภอคุระบุรี อำเภอตะกั่วป่า อำเภอท้ายเหมือง อำเภอทับปุด อำเภอเมืองพังงา อำเภอตะกั่วทุ่ง และอำเภอเกาะยาว จังหวัดพังงา (ฉบับที่ ๒)
พ.ศ. ๒๕๖๓

มาตราส่วน ๑ : ๒๕๐,๐๐๐

๐ ๓ ๖ ๑๒ ๑๘ ๒๔ กิโลเมตร

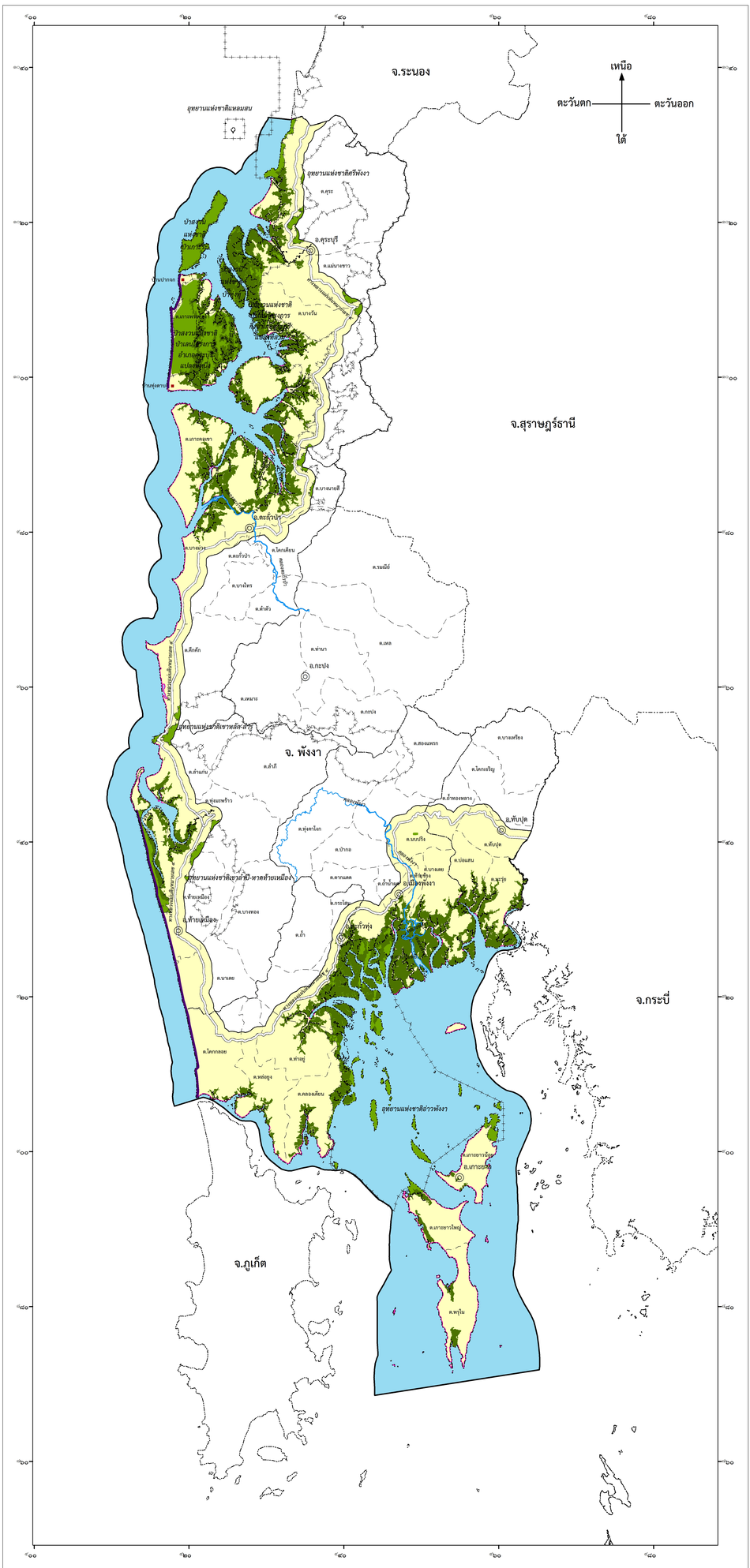

เครื่องหมาย

- แนวเขตพื้นที่ที่ใช้มาตรการคุ้มครองสิ่งแวดล้อม
- บริเวณที่ ๑ เขตอนุรักษ์และฟื้นฟูทรัพยากรป่าชายเลน
- บริเวณที่ ๒ เขตสงวนและคุ้มครองทรัพยากรป่าไม้
- บริเวณที่ ๓ เขตน่านน้ำเพื่อคุ้มครองทรัพยากรทางทะเล ประมง และชายฝั่ง
- บริเวณที่ ๔ เขตคุ้มครองแหล่งวางไข่ของเต่าทะเล
- บริเวณที่ ๕ เขตการจัดการชายฝั่งทะเลและเกาะ
- บริเวณที่ ๖ พื้นที่นอกจากบริเวณที่ ๑ ถึงบริเวณที่ ๕
- เขตจังหวัด
- เขตอำเภอ เขตกิ่งอำเภอ
- เขตตำบล เขตองค์การบริหารส่วนตำบล
- แนวเขตป่าสงวนแห่งชาติ แนวเขตอุทยานแห่งชาติ แนวเขตวนอุทยาน แนวเขตรักษาพันธุ์สัตว์ป่า
- ทางหลวง ถนน ซอย
- แม่น้ำ คลอง ห้วย
- ที่ว่าการอำเภอ
- หมู่บ้าน บ้าน

(นายอิศรพันธ์ กาญจนเรขา)
ผู้อำนวยการกองสิ่งแวดล้อมชุมชนและพื้นที่เฉพาะ

(นางรวีวรรณ ภูริเดช)
เลขาธิการสำนักงานนโยบายและแผนทรัพยากรธรรมชาติและสิ่งแวดล้อม