สมุดภาพอินโฟกราฟิกกรมคุ้มครองสิทธิและเสรีภาพ

INFOGRAPHICS

กรมคุ้มครองสิทธิและเสรีภาพ

กรมคุ้มครองสิทธิและเสรีภาพ

Rights and Liberties Protection Department

วิสัยทัศน์ : สังคมรู้หน้าที่ เคารพสิทธิมนุษยชน และได้รับการคุ้มครองอย่างเป็นธรรม

กรมคุ้มครองสิทธิและเสรีภาพ

ภารกิจกรมคุ้มครองสิทธิและเสรีภาพ

RLPD Service

Google play

Download on the App Store

กรมคุ้มครองสิทธิและเสรีภาพ

วิสัยทัศน์ พันธกิจ

วิสัยทัศน์ (VISION)

"สังคมรู้หน้าที่ เคารพสิทธิมนุษยชน
และได้รับการคุ้มครองอย่างเป็นธรรม"

พันธกิจ (MISSION)

1. ส่งเสริมให้ประชาชนมีความรู้เกี่ยวกับสิทธิ หน้าที่ และเคารพสิทธิของผู้อื่น
2. พัฒนา และจัดระบบการคุ้มครองสิทธิเสรีภาพ รวมทั้งประสานงานกับทุกภาคส่วน ทั้งภายในประเทศและต่างประเทศ
3. พัฒนาและจัดระบบการไกล่เกลี่ยระงับข้อพิพาท
4. พัฒนาระบบ มาตรการ และดำเนินการตามพันธกรณีระหว่างประเทศด้านสิทธิมนุษยชน
5. พัฒนาระบบ มาตรการ และดำเนินการคุ้มครองพยาน
6. บูรณาการและดำเนินการช่วยเหลือประชาชนที่เดือดร้อนหรือเหยื่ออาชญากรรม และจำเลยในคดีอาญา

Google play
Download on the App Store
RLPD Service

กรมคุ้มครองสิทธิและเสรีภาพ

ค่านิยม TOPS

ค่านิยม TOPS

T TEAM WORK
ทำงานเป็นทีม

O ORGANIZATION OF LEARNING
เป็นองค์กรแห่งการเรียนรู้

P PROFESSIONAL
มืออาชีพในด้านสิทธิเสรีภาพ
และสิทธิมนุษยชนอย่างมีประสิทธิภาพ

S SERVICE MIND
มีจิตบริการ นอกจากนี้ยังรวมถึง ศีลธรรม
ความสุภาพและความรับผิดชอบ

วัฒนธรรมองค์การ

R = Responsibility มีวินัยความรับผิดชอบ ตรงเวลา
ตรงต่อเวลา ติดตามผลงานอยู่เสมอ ยอมรับความผิดพลาด รักษาชื่อเสียง
เห็นประโยชน์ส่วนรวม ซื่อสัตย์เต็มใจ และตั้งใจทำงาน

L = Leadership เป็นผู้นำ
กล้าเปลี่ยนแปลง จูงใจคนได้ดี มีมนุษยสัมพันธ์ ยืดหยุ่นและกล้าตัดสินใจ
กระตือรือร้น น่านับถือ

P = Professional เชี่ยวชาญ มืออาชีพ
ต้องมีความรู้ในเรื่องที่คุย ตอบตรงประเด็น แสดงบทบาทของตนเองได้อย่างถูกต้อง
ชี้แนะทางแก้ไขปัญหาอย่างแม่นยำ รู้ลึก รู้จริง

D = Development พัฒนาตนเองอย่างต่อเนื่อง
แสวงหาความรู้อย่างสม่ำเสมอ ทั้งในและนอกหน้าที่การทำงาน เพิ่มเติมความรู้
ทักษะของตนเองอย่างสม่ำเสมอ สามารถนำเสนอความรู้ที่ศึกษาเพิ่มเติมได้

RLPD Service
Google play
Download on the App Store

กรมคุ้มครองสิทธิและเสรีภาพ

ส่งเสริม คุ้มครอง และสร้างหลักประกัน

การกิจหลัก

กรมคุ้มครองสิทธิและเสรีภาพ ได้จัดตั้งขึ้นเมื่อวันที่ 3 ตุลาคม พ.ศ. 2545 และได้กำหนดการกิจตามพระราชบัญญัติระเบียบบริหารราชการแผ่นดิน พ.ศ. 2534 ซึ่งแก้ไขเพิ่มเติมโดยพระราชบัญญัติระเบียบบริหารราชการแผ่นดิน (ฉบับที่ 5) พ.ศ. 2545 มีการกิจเกี่ยวกับสิทธิและเสรีภาพที่ประชาชนพึงได้รับตามกฎหมาย โดยการจัดวางระบบส่งเสริมให้ประชาชนมีความรู้เกี่ยวกับการคุ้มครองสิทธิและเสรีภาพ ตลอดจนการดำเนินการให้ผู้ต้องหา พยาน ผู้เสียหาย และจำเลยในคดีอาญา ได้รับการคุ้มครอง ช่วยเหลือเยียวยาในเบื้องต้น เพื่อให้ประชาชนได้รับการคุ้มครองและดูแลจากรัฐอย่างทั่วถึงและเท่าเทียมกัน

การดำเนินงานตามภารกิจ แยกเป็น 3 มิติได้แก่

มิติที่ 1 การส่งเสริมสิทธิเสรีภาพและการจัดการความขัดแย้ง โดยเป็นการส่งเสริม ป้องกันและปกป้องสิทธิของประชาชนไม่ให้ถูกกระทำการละเมิด ด้วยการส่งเสริมให้ประชาชนมีความรู้เกี่ยวกับ สิทธิ หน้าที่ และการเคารพสิทธิของผู้อื่น รวมทั้งการส่งเสริมการระงับข้อพิพาทและการจัดการความขัดแย้ง ซึ่งเป็นมาตรการในเชิงป้องกัน (รุก)

มิติที่ 2 การคุ้มครองสิทธิและเสรีภาพ โดยเป็นการช่วยเหลือเยียวยาผู้ที่ถูกละเมิดสิทธิให้ได้รับการช่วยเหลืออย่างเป็นธรรม ด้วยการพัฒนาระบบมาตรการและดำเนินการรับเรื่องราวร้องทุกข์และให้คำปรึกษาทางกฎหมาย ตลอดจนช่วยเหลือผู้ที่ตกเป็นผู้เสียหายและจำเลยในคดีอาญาตามกฎหมายว่าด้วยค่าตอบแทนผู้เสียหาย และค่าทดแทนและค่าใช้จ่ายแก่จำเลยในคดีอาญา การคุ้มครองพยานในคดีอาญาตามกฎหมาย ซึ่งเป็นมาตรการในเชิงช่วยเหลือเยียวยา (รับ)

มิติที่ 3 การสร้างหลักประกันสิทธิมนุษยชน เป็นการยกระดับสิทธิเสรีภาพตามบริบทของประเทศไทยให้ทัดเทียมกับหลักสิทธิมนุษยชนสากล เพื่อให้ประชาชนมีหลักประกัน ว่าจะได้รับการส่งเสริมปกป้องคุ้มครองสิทธิอย่างทั่วถึงและเป็นธรรม โดยคำนึกถึงศักดิ์ศรีของความเป็นมนุษย์ ด้วยการสร้างมาตรการกลไก เครื่องมือ กฎหมายต่าง ๆ เพื่อพัฒนางานในเรื่องสิทธิมนุษยชน ไม่ว่าจะเป็นการดำเนินงานแผนสิทธิมนุษยชนแห่งชาติ การส่งเสริมให้มีการปฏิบัติตามสนธิสัญญาระหว่างประเทศด้านสิทธิมนุษยชน การวางมาตรฐานงานด้านสิทธิมนุษยชน ซึ่งเป็นมาตรการในเชิงยกระดับ (ท้าทาย)

Google play
Download on the App Store
RLPD Service

กรมคุ้มครองสิทธิและเสรีภาพ

ขอบเขตระบบงาน

กรมคุ้มครองสิทธิและเสรีภาพ เป็นหน่วยงานของรัฐบาล จัดตั้งขึ้นภายใต้สังกัดกระทรวงยุติธรรม เมื่อวันที่ 3 ตุลาคม พ.ศ. 2545 มีภารกิจหน้าที่ส่งเสริมคุ้มครองสิทธิและเสรีภาพ ตามรัฐธรรมนูญแห่งราชอาณาจักรไทย และหลักการสิทธิมนุษยชน โดยการมีส่วนร่วมของทุกภาคส่วน เพื่อให้ประชาชน มีความสมานฉันท์ ได้รับการคุ้มครอง และมีหลักประกันด้านสิทธิและเสรีภาพในระดับสากล โดยแบ่งการดำเนินงาน เป็น 5 ระบบงาน ดังนี้

RLPD Service

Google play

App Store

กรมคุ้มครองสิทธิและเสรีภาพ

LANDMARK

วิสัยทัศน์

"สังคมรู้หน้าที่ เคารพสิทธิมนุษยชน
และได้รับการคุ้มครองอย่างเป็นธรรม"

1. จัดทำและขับเคลื่อนแผน 2 ฉบับ

- **แผนสิทธิมนุษยชน** แห่งชาติ ฉ.4 (พ.ศ. 2562-2565) 10 ด้าน 12 กลุ่ม
- **แผนธุรกิจกับสิทธิมนุษยชน** แห่งชาติ ฉ.1 (NAP) (พ.ศ. 2562-2565) 4 ด้าน (LEDI)
  1. แรงงาน (L) 2. ทรัพยากรธรรมชาติ (E)
  3. นักปกป้องสิทธิฯ (D) 4. การลงทุนข้ามชาติ (I)

3. ผลักดันร่างกฎหมาย 5 ฉบับ

- ปราบปราม**แชร์ลูกโซ่**
- ขจัด**เลือกปฏิบัติ**ต่อบุคคล
- ปราบปรามการ**ทรมาน/อุ้มหาย**
- จดทะเบียน**คู่ชีวิต**
- แก้ไขคุ้มครอง**พยาน**

Google play | Download on the App Store

RLPD Service

กรมคุ้มครองสิทธิและเสรีภาพ

เป้าหมาย
การละเมิดสิทธิมนุษยชนลดลง

2. บังคับใช้ พ.ร.บ. 3 ฉบับ

- เยียวยา**ผู้เสียหาย**และ**จำเลย**ในคดีอาญา พ.ศ. 2544 แก้ไข พ.ศ. 2559
- คุ้มครอง**พยาน** พ.ศ. 2546
- **ไกล่เกลี่ย**ข้อพิพาท พ.ศ. 2562

4. ปฏิบัติตามหลัก UN

- สิทธิ**พลเมือง**และสิทธิทาง**การเมือง** (ICCPR)
- สิทธิทาง**เศรษฐกิจ สังคม วัฒนธรรม** (ICESCR)
- ขจัดเลือกปฏิบัติ**เชื้อชาติ** (ICERD)
- ต่อต้าน**ทรมาน** (CAT)
- ต่อต้าน**อุ้มหาย** (ICPPED)
- กระบวนการ **UPR**

UNITED NATIONS

RLPD Service

กรมคุ้มครองสิทธิและเสรีภาพ

กฎหมายที่เกี่ยวข้องกับกรม

1) กฎหมายภายในประเทศ

1 กฎกระทรวง

กฎกระทรวงแบ่งส่วนราชการ
กรมคุ้มครองสิทธิและเสรีภาพ
กระทรวงยุติธรรม พ.ศ. 2545

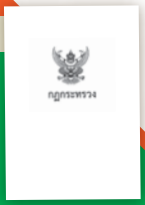

2 เงินเยียวยา

3 คุ้มครองพยาน

4 ไกล่เกลี่ย

RLPD Service

คุ้มครองสิทธิและเสรีภาพ

กฎกระทรวงแบ่งส่วนราชการ
กรมคุ้มครองสิทธิและเสรีภาพ
กระทรวงยุติธรรม พ.ศ. 2561

พระราชบัญญัติค่าตอบแทนผู้เสียหาย และค่าทดแทน
และค่าใช้จ่ายแก่จำเลยในคดีอาญา พ.ศ. 2544
และที่แก้ไขเพิ่มเติม (ฉบับที่ 2) พ.ศ. 2559

พระราชบัญญัติคุ้มครองพยานในคดีอาญา พ.ศ. 2546

พระราชบัญญัติการไกล่เกลี่ยข้อพิพาท พ.ศ. 2562

RLPD Service

กฎหมายที่เกี่ยวข้องกับกรม
2) กฎหมายระหว่างประเทศ

กติการะหว่างประเทศ
ว่าด้วยสิทธิพลเมืองและ
สิทธิทางการเมือง (ICCPR)

ICC

ICES

อนุสัญญาระหว่างประเทศ
ว่าด้วยการขจัดการเลือก
ปฏิบัติทางเชื้อชาติ
ในทุกรูปแบบ (CERD)

CE

CA

ICPR

RLPD Service

คุ้มครองสิทธิและเสรีภาพ

UNITED NATIONS

PR

SCR

RD

AT

PED

กติการะหว่างประเทศ
ว่าด้วยสิทธิทางเศรษฐกิจ
สังคม และวัฒนธรรม
(ICESCR)

อนุสัญญาต่อต้านการ
ทรมานและการประติบัติ
หรือการลงโทษอื่น
ที่โหดร้าย ไร้มนุษยธรรม
หรือที่ย่ำยีศักดิ์ศรี (CAT)

อนุสัญญาระหว่างประเทศ
ว่าด้วยการคุ้มครองบุคคล
ทุกคนจากการบังคับ
ให้หายสาบสูญ (ICPPED)

RLPD Service

Google play

App Store

กรมคุ้มครองสิทธิและเสรีภาพ

ความรู้ทางกฎหมาย ที่เกี่ยวข้องกับกรมคุ้มครองสิทธิและเสรีภาพ

Google play

App Store

RLPD Service

กรมคุ้มครองสิทธิและเสรีภาพ

กรมคุ้มครองสิทธิและเสรีภาพ

Legal Aid ฟรี FREE

คลินิกยุติธรรม
Justice Clinic

ให้คำปรึกษาทางกฎหมายแก่ประชาชน
Free legal advice for people

การรับเรื่องราวร้องทุกข์
Management of Complaints

* การเข้าถึงกระบวนการยุติธรรม (Access to justice system)
* การได้รับค่าชดเชยค่าเสียหายโดยผู้กระทำผิด (Restitution)
* การได้รับค่าชดเชยความเสียหายโดยรัฐ (Compensation from the Government)
* การได้รับความช่วยเหลือหรือบริการอื่น (Other assistances)

การเยียวยาผู้เสียหายและจำเลยในคดีอาญา
Remedies for criminal victims injured persons and defendants

การจ่ายค่าตอบแทนแก่ผู้เสียหาย และค่าทดแทนและค่าใช้จ่ายแก่จำเลยในคดีอาญา
Consideration for victims and compensation and disbursement for defendants.

สายด่วนยุติธรรม โทร.1111 กด 77
Justice Hotline 1111 Press 77

ให้คำปรึกษาทางกฎหมายหลายภาษา ผ่านโทรศัพท์ ตลอด 24 ช.ม.
Giving legal advice through several languages

การไกล่เกลี่ยระงับข้อพิพาท
Dispute Resolution

จัดกระบวนการไกล่เกลี่ยข้อพิพาท โดยผู้ไกล่เกลี่ยทำหน้าที่เป็นคนกลาง
Administration of dispute resolution process by unbiased mediator

ยุติธรรมเชิงรุก
Proactive Justice

ออกแจ้งสิทธิที่เกิดเหตุ
Visiting injured persons to inform them of their rights

ล่ามในกระบวนการยุติธรรม
Translators in Criminal Proceedings

จัดระบบล่ามในกระบวนการยุติธรรม
Administration of translators in criminal proceedings

การส่งเสริมสิทธิและเสรีภาพ
Reinforcement of Rights and Liberties

ให้ความรู้ทางกฎหมาย เกี่ยวกับสิทธิ เสรีภาพ และสิทธิมนุษยชน แก่ประชาชน
Informing people about law relating to rights, liberties and human rights

กระบวนการส่งเสริมสิทธิผู้ต้องหาในชั้นสอบสวนคดีอาญา
Supporting process for the accused during investigation process

จัดทนายความหรือที่ปรึกษากฎหมายในชั้นสอบสวน
Providing lawyer or legal consultant during investigation process

การคุ้มครองพยานในคดีอาญา
Witness Protection Program

คุ้มครองความปลอดภัยของพยานหรือบุคคลใกล้ชิดพยาน
Protection of withnesses and their related persons.

RLPD Service

Google play | App Store

กรมคุ้มครองสิทธิและเสรีภาพ

ผู้ถูกละเมิด
ได้รับการช่วยเหลือครบวงจรตามมาตรฐานสากล

1 การเข้าถึงกระบวนการยุติธรรม (Access of Justice)

การให้คำปรึกษา

การจัดการร้องทุกข์

กองทุนยุติธรรม

2 การได้รับชดเชยค่าเสียหายโดยผู้กระทำความผิด (Restitution)

การดำเนินคดีตามกฎหมาย

การไกล่เกลี่ยระงับข้อพิพาท

การชดเชยทางแพ่ง

3 การได้รับชดเชยความเสียหายโดยรัฐ (Compensation)

ผู้เสียหาย

จำเลย

4 การได้รับความช่วยเหลือหรือบริการอื่น (Assistance)

เช่น รักษาพยาบาลร่างกาย/จิตใจ คุ้มครองพยาน ที่พักพิงชั่วคราว ฝึกอาชีพ สวัสดิการสังคม ฯลฯ

1. เหยื่อและผู้เสียหายได้รับการช่วยเหลือแบบบูรณาการกับหน่วยงานที่เกี่ยวข้อง ชดเชยความเสียหาย ชดใช้จากผู้กระทำความผิด คุ้มครองความปลอดภัย ฟื้นฟูสภาพจิตใจ ข้อมูลความคืบหน้าในคดี
2. ยกระดับการคุ้มครองสิทธิของผู้เสียหายในคดีอาญา
3. ระบบการส่งต่อแบบฟอร์มเป็นรูปแบบเดียวกัน

หมายเหตุ มาตรฐานตามปฏิญญาว่าด้วยหลักการพื้นฐานเกี่ยวกับ การอำนวยความยุติธรรมแก่ผู้ที่ได้รับความเสียหายจากอาชญากรรมและการใช้อำนาจโดยไม่ถูกต้อง

Google play | App Store

RLPD Service

Legal Aid FREE

กรมคุ้มครองสิทธิและเสรีภาพ

คุณเคยมั้ย???

มีปัญหาทางกฎหมาย....

แต่ไม่รู้จะปรึกษาใคร?

คลินิกยุติธรรม ช่วยท่านได้ ฟรี!

ให้คำปรึกษาทางกฎหมายโดยที่ปรึกษามืออาชีพ

ส่วนกลาง

"ศูนย์ยุติธรรมสร้างสุข" กระทรวงยุติธรรม
ตั้งแต่เวลา 07.30 -17.30 น.

ส่วนภูมิภาค

สำนักงานยุติธรรมจังหวัดทุกแห่งทั่วประเทศ

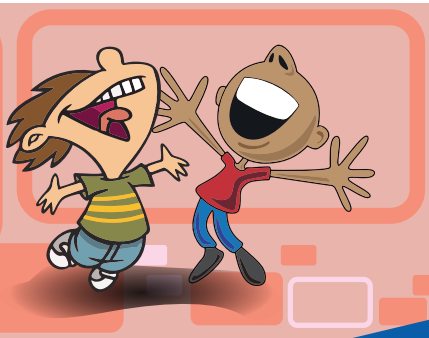

สอบถามเพิ่มเติมได้ที่

สายด่วนยุติธรรม โทร. 1111 กด 77
ตลอด 24 ชม.

RLPD Service

Google play | App Store

กรมคุ้มครองสิทธิและเสรีภาพ

สายด่วนยุติธรรม
โทร.1111 กด 77

ช่วยเหลือประชาชนทางกฎหมาย

ฟรี! 24 ชั่วโมง

1. ให้คำปรึกษากฎหมาย

2. รับเรื่องราวร้องทุกข์

3. ส่งเสริมสิทธิผู้ต้องหาในการสอบสวนคดีอาญา

4. ติดตามค่าตอบแทนผู้เสียหายหรือค่าทดแทนและค่าใช้จ่ายจำเลย

5. ขอข้อมูลคุ้มครองพยานในคดีอาญา

"ทุกปัญหามีทางออก
โทรมาบอก 1111 กด 77"

อำนวยความยุติธรรมลดความเหลื่อมล้ำสร้างประชาสามัคคี ขจัดความทุกข์ยาก คุ้มครองสิทธิและเสรีภาพ

Google play | App Store

RLPD Service

กรมคุ้มครองสิทธิและเสรีภาพ

Rights and Liberties Protection Department

เพิ่มช่องทางในการปรึกษาทางกฎหมายแบบ Video call ได้

Has added channel of legal advocacy services through Video Call!!

ผ่าน LINE ID : rlpdconsultation หรือสแกน QR Code Through LINE ID : rlpdconsultation or scan QR Code

วิธีขอรับคำปรึกษากฎหมายทาง Video Call

Methods of asking for legal advocacy services through Video Call

1. เปิด แอปพลิเคชัน LINE
   Open LINE application
2. เพิ่มเพื่อนด้วย LINE ID : rlpdconsultation หรือสแกน QR Code ด้านบน
   Add friend with the LINE ID : rlpdconsultation or scan QR Code as provided above.
3. กดวีดีโอคอลเพื่อขอรับคำปรึกษาทางกฎหมายได้
   Press Video call to ask for legal advocacy.

ให้บริการวันจันทร์ - ศุกร์ เวลา 07.30 - 17.30 น.

Available from Monday to Friday, 07.30 am - 17.30 pm

RLPD Service

Google play | App Store

กรมคุ้มครองสิทธิและเสรีภาพ

การบูรณาการระบบงานช่วยเหลือ ประชาชนที่ถูกละเมิดครบวงจรตามมาตรฐานสากล

RLPD Service

กรมคุ้มครองสิทธิและเสรีภาพ

สิทธิของผู้ต้องหาหรือผู้ถูกจับกุม

หากตำรวจไม่แจ้งสิทธิของผู้ต้องหาให้ผู้ต้องหารับทราบ
คำให้การของผู้ต้องหาจะไม่สามารถใช้เป็นหลักฐานพิสูจน์ความผิดได้

5 สิทธิผู้ต้องหาต้องรับรู้

1. มีสิทธิแจ้งให้ญาติทราบว่าผู้ถูกจับอยู่ที่ไหน
2. มีสิทธิพบและปรึกษาทนายความ
3. มีสิทธิให้ทนายความเข้าร่วมฟังการสอบปากคำ
4. ญาติมีสิทธิเยี่ยมได้
5. มีสิทธิได้รับการรักษาพยาบาล

5 สิ่งที่ตำรวจต้องแจ้ง

1. ตำรวจต้องแจ้งสิทธิขั้นพื้นฐานที่ผู้ต้องหาควรได้รับทราบ
2. ตำรวจต้องแจ้งข้อกล่าวหาให้ทราบก่อนสอบปากคำ
3. หากผู้ต้องหาไม่มีทนายความ ตำรวจต้องจัดหาทนายความให้
4. ให้สิทธิการมีทนายความร่วมฟังการสอบปากคำ "เด็กอายุต่ำกว่า 18 ปี ต้องมีนักจิตวิทยา นักสังคมสงเคราะห์ พนักงานอัยการ หรือบุคคลที่เด็กร้องขอ เข้าฟังด้วย"
5. ผู้ต้องหามีสิทธิที่จะไม่ให้การ แต่หากให้การ คำให้การจะถูกใช้เป็นหลักฐานในชั้นศาล

RLPD Service

Google play | App Store

กรมคุ้มครองสิทธิและเสรีภาพ

การให้คำปรึกษาทางกฎหมาย คลินิกยุติธรรม

2 ขั้นตอน

1 ลงทะเบียน รับคำปรึกษากฎหมาย

Registration to Receive Legal Advice

5 นาที
Time Required 5 Mins

2 สอบถามข้อเท็จจริง ให้คำปรึกษากฎหมาย

Inquiry of fact / Legal Counseling

30 นาที - 3 ชั่วโมง
Time Required 30 mins - 3 hours

ระยะเวลา 3 ชั่วโมง 5 นาที
Total Operational Timeline 3 hours 5 mins

Google play
Download on the App Store
RLPD Service

กรมคุ้มครองสิทธิและเสรีภาพ

กระบวนการให้คำปรึกษา ทางกฎหมาย

ขั้นตอนที่ 1 ลงทะเบียนผู้รับบริการ

ลงทะเบียนสารสนเทศกรมคุ้มครองสิทธิและเสรีภาพ สอบถามข้อมูล
และความประสงค์เบื้องต้น ตามแบบสอบข้อเท็จจริง กพส.-17-01

ขั้นตอนที่ 2 การให้คำปรึกษา

ที่ปรึกษากฎหมายให้คำปรึกษาทางกฎหมาย
- ผู้รับบริการพึงพอใจจึงยุติเรื่อง
- ประสงค์ขอรับความช่วยเหลือจึงดำเนินการตามขั้นตอนที่ 3
  ตามแบบสอบข้อเท็จจริง กพส.-17-01

ขั้นตอนที่ 3 ส่งต่อความช่วยเหลือ

ให้ความช่วยเหลือตามภารกิจหรือส่งต่อ
หน่วยงานอื่นที่เกี่ยวข้อง
ตามแบบสอบข้อเท็จจริง กพส.-17-01

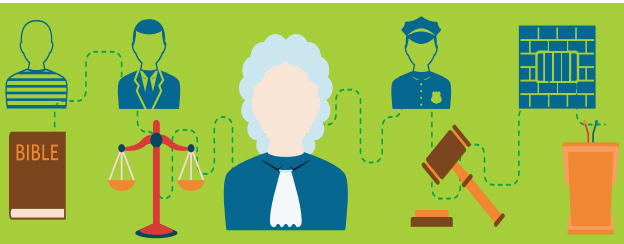

ขั้นตอนที่ 4 ประเมินผล

ตรวจสอบความถูกต้อง
ครบถ้วน ของการให้คำปรึกษา

ขั้นตอนที่ 5 ตรวจสอบคุณภาพ

การให้คำปรึกษากฎหมาย
Service Center ให้มีความถูกต้อง
ครบถ้วนของข้อมูล รายละเอียด
และข้อกฎหมายต่างๆ

ขั้นตอนที่ 6 การรายงานผล

สรุปผลการดำเนินงาน
จัดเก็บ/รวบรวม รายงานภาพรวม
ตามแบบรายงานผล
กพส.-18-01

RLPD Service

Google play

Download on the App Store

กรมคุ้มครองสิทธิและเสรีภาพ

สายด่วนยุติธรรม โทร. 1111 กด 77

Justice Hotline 1111 Press 77

3 ขั้นตอน

Legal Aid

ฟรีตลอด 24 ชม.
FREE 24 Hrs.

1 การรับเรื่องสอบถามข้อมูล
Taking Call and Making Inquiries

(ระยะเวลาการปฏิบัติ 5 นาที : Time Required 5 Mins)

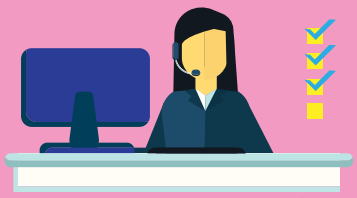

2 คัดแยกประเภทเรื่องที่รับบริการ ประสานส่งต่อหน่วยงานที่เกี่ยวข้อง
Identify the subject matter and forward the case to other agencies.

(ระยะเวลาการปฏิบัติ 5-30 นาที : Time Required 5-30 Mins)

3 การประเมินผลความพึงพอใจ
Review of the Satisfaction Level

(ระยะเวลาการปฏิบัติ 10 นาที : Time Required 10 Mins)

ระยะเวลา 45 นาที

Total Operational Timeline 45 mins

Google play | App Store

RLPD Service

กรมคุ้มครองสิทธิและเสรีภาพ

การรับเรื่องราวร้องทุกข์และให้ความช่วยเหลือทางกฎหมายแก่ประชาชน

4 ขั้นตอน

1 รับคำร้องและตรวจสอบเอกสารเบื้องต้น
Take the complaint in to consideration and renew documentary evidence

- รับเรื่องราวร้องทุกข์ผ่านระบบ
  Acceptance of Complaint by recording onto the registry.
- ตรวจสอบความน่าเชื่อถือของคำร้องทุกข์
  Review the merit of the complaint.

2 วันทำการ
Time required 2 days

2 พิจารณาเรื่องร้องทุกข์
Consideration

- ตรวจสอบคำร้องทุกข์
  Inspect the complaint.
- แสวงหาข้อเท็จจริง/ลงพื้นที่
  Inquiry of facts/ site visit

10 วันทำการ
Time required 10 days

3 ให้ความช่วยเหลือผู้ร้องทุกข์
Offer an assistance to the complainers

- ให้ความช่วยเหลือผู้ร้องทุกข์
  Offer an assistance to the complainers
- ติดตามการดำเนินการ
  Follow up on the process.

16 วันทำการ
Time required 16 days

4 แจ้งผล/รายงานผลการดำเนินงาน
Inform Complainant of the Result

แจ้งผล/รายงานผลการดำเนินงาน
Inform Complainant of the Result

7 วันทำการ
Time required 7 days

ระยะเวลา 35 วันทำการ
Total Operational Timeline 35 Days

RLPD Service
Google play
Download on the App Store

กรมคุ้มครองสิทธิและเสรีภาพ

การจัดทำรายงานสถานการณ์

การละเมิดสิทธิ เสรีภาพ และสิทธิมนุษยชน

1 การเฝ้าระวังและติดตามสถานการณ์การละเมิดสิทธิ

- สถานการณ์ภายในประเทศ
- สถานการณ์ต่างประเทศ

2 การประเมิน/สรุปสถานการณ์การละเมิดสิทธิ

- รายวัน
- รายสัปดาห์
- รายเดือน

3 คาดการณ์แนวโน้มสถานการณ์

- รายงานผู้บริหารกระทรวง
- รายงานรัฐบาล
- รายงานนายกรัฐมนตรี
- รายงานกรมประชาสัมพันธ์
- รายงานกระทรวงต่างประเทศ

4 ข้อสั่งการจากผู้บริหาร/รัฐบาล

- การประชุมหน่วยงานที่เกี่ยวข้องเพื่อหาแนวทางการป้องกันสถานการณ์การละเมิดสิทธิ
- ติดตามการละเมิดสิทธิเสรีภาพและสิทธิมนุษยชน
- ประมวลผลสิทธิมนุษยชนทั้งด้านบวกและลบ

5 ออกเครื่องมือ/กลไก ในการกำกับการละเมิดสิทธิมนุษยชน

- กองพิทักษ์สิทธิและเสรีภาพ กรมคุ้มครองสิทธิและเสรีภาพ
- สายด่วนยุติธรรม โทร. 1111 กด 77 ตลอด 24 ชม.
- www.rlpd.go.th

Google play | Download on the App Store

RLPD Service

กรมคุ้มครองสิทธิและเสรีภาพ

การคุ้มครองพยานในคดีอาญา

ตามพระราชบัญญัติคุ้มครองพยานในคดีอาญา พ.ศ. 2546

พยาน หมายถึง บุคคลซึ่งจะมาให้หรือได้ให้ข้อเท็จจริง ต่อพนักงานสืบสวน พนักงานสอบสวน พนักงานอัยการ หรือศาล ในการดำเนินคดีอาญา แต่ไม่รวมถึงจำเลยในคดีนั้นที่อ้างตนเป็นพยาน

การคุ้มครองความปลอดภัย

มาตรการทั่วไป

1. จัดเจ้าหน้าที่คุ้มครอง ความปลอดภัย

2. จัดให้อยู่ในสถานที่ปลอดภัย

3. ปกปิดข้อมูลที่สามารถระบุตัวพยานได้

มาตรการพิเศษ

1. จัดเจ้าหน้าที่คุ้มครองความปลอดภัย

2. ย้ายที่อยู่ เปลี่ยนชื่อสกุล ทะเบียนบ้าน

3. จ่ายค่าเลี้ยงชีพ จัดหาอาชีพ การศึกษา

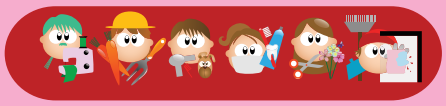

สิทธิของพยานในคดีอาญา

- สิทธิได้รับความคุ้มครองความปลอดภัย
- สิทธิได้รับการปฏิบัติที่เหมาะสม
- สิทธิได้รับเงินค่าตอบแทนจากการมาให้ข้อเท็จจริงเบิกความต่อศาล และค่าตอบแทนความเสียหายแก่ชีวิต ร่างกาย และทรัพย์สิน

คดีที่สามารถร้องขอให้มีการคุ้มครองตามมาตรการพิเศษ

คดียาเสพติด

คดีฟอกเงิน

คดีทุจริต

คดีศุลกากร

คดีมีโทษหนัก

คดีอาชญากรรมข้ามชาติ

คดีทางเพศ

คดีความมั่นคง

RLPD Service

Google play

Download on the App Store

กรมคุ้มครองสิทธิและเสรีภาพ

การยื่นคำขอคุ้มครองพยานในคดีอาญา

ตามพระราชบัญญัติคุ้มครองพยานในคดีอาญา พ.ศ. 2546

มาตรการทั่วไป

1 ผู้ยื่นคำร้องขอ ได้แก่
- พยานหรือผู้ใกล้ชิด
- ตำรวจ
- อัยการ
- ศาล
- สนง.คุ้มครองพยาน

2 แสวงหาข้อเท็จจริง
- เจ้าหน้าที่แสวงหาข้อเท็จจริงเพิ่มเติม
- ทำความเห็นเสนอคณะกรรมการ

3 คณะกรรมการพิจารณา
- พิจารณากลั่นกรอง
- เสนอความเห็นต่ออธิบดี

กรณีเร่งด่วน

4 อธิบดีกรมคุ้มครองสิทธิและเสรีภาพ

พิจารณาสั่งการ

อนุมัติ ไม่อนุมัติ

การอุทธรณ์ ให้ยื่นคำร้องต่อศาลยุติธรรมชั้นต้นซึ่งมิใช่ศาลแขวง หรือศาลทหารชั้นต้น ภายใน 30 วันนับแต่ที่ได้รับแจ้งคำสั่ง

เอกสารประกอบการยื่น

1. บัตรประจำตัวประชาชน
2. ทะเบียนบ้าน
3. เอกสารหลักฐานแสดงการเป็นพยาน
4. เอกสารหลักฐานแสดงความเสียหาย
   เช่น ใบรับรองแพทย์ ภาพถ่าย บันทึกประจำวัน

สถานที่ยื่นคำร้อง

1. สำนักงานคุ้มครองพยาน กรมคุ้มครองสิทธิและเสรีภาพ
2. สำนักงานยุติธรรมจังหวัดทุกแห่งทั่วประเทศ
3. สถานีตำรวจทั่วประเทศ

Google play | App Store

RLPD Service

สอบถามเพิ่มเติมได้ที่
สายด่วนยุติธรรม โทร. 1111 กด 77
ตลอด 24 ชม.

กรมคุ้มครองสิทธิและเสรีภาพ

การยื่นคำขอคุ้มครองพยานในคดีอาญา

ตามพระราชบัญญัติคุ้มครองพยานในคดีอาญา พ.ศ. 2546

มาตรการพิเศษ

1 ผู้ยื่นคำร้องขอ ได้แก่
- พยานหรือผู้ใกล้ชิด
- ตำรวจ
- อัยการ
- ศาล
- สนง.คุ้มครองพยาน

2 แสวงหาข้อเท็จจริง
- เจ้าหน้าที่แสวงหาข้อเท็จจริงเพิ่มเติม
- ทำความเห็นเสนอคณะกรรมการ

3 รัฐมนตรีว่าการกระทรวงยุติธรรม
พิจารณาสั่งการ
- อนุมัติ
- ไม่อนุมัติ

กรณีเร่งด่วน

4 แจ้งผลการพิจารณา
แจ้งสิทธิและวิธีการคุ้มครองความปลอดภัย

การอุทธรณ์ ให้ยื่นคำร้องต่อศาลยุติธรรมชั้นต้นซึ่งมิใช่ศาลแขวง หรือศาลทหารชั้นต้น ภายใน 30 วันนับแต่ที่ได้รับแจ้งคำสั่ง

เอกสารประกอบการยื่น

1. บัตรประจำตัวประชาชน
2. ทะเบียนบ้าน
3. เอกสารหลักฐานแสดงการเป็นพยาน
4. เอกสารหลักฐานแสดงความเสียหาย
   เช่น ใบรับรองแพทย์ ภาพถ่าย บันทึกประจำวัน

สถานที่ยื่นคำร้อง

1. สำนักงานคุ้มครองพยาน กรมคุ้มครองสิทธิและเสรีภาพ
2. สำนักงานยุติธรรมจังหวัดทุกแห่งทั่วประเทศ
3. สถานีตำรวจทั่วประเทศ

สอบถามเพิ่มเติมได้ที่
สายด่วนยุติธรรม โทร. 1111 กด 77
ตลอด 24 ชม.

RLPD Service

Google play | App Store

กรมคุ้มครองสิทธิและเสรีภาพ

สิทธิของพยานในคดีอาญา

"พยาน" หมายถึงบุคคลซึ่งจะมาให้หรือได้ให้ข้อเท็จจริง ต่อพนักงานสืบสวน พนักงานสอบสวน พนักงานอัยการ หรือศาล ในการดำเนินคดีอาญา แต่ไม่รวมถึงจำเลยในคดีนั้น ที่อ้างตนเป็นพยาน

สิทธิที่จะได้รับเมื่อเข้าโครงการคุ้มครองพยาน

- มีเจ้าหน้าที่คุ้มครองความปลอดภัย
- ค่าขาดประโยชน์ทำมาหาได้ตามอัตราค่าจ้างขั้นต่ำ
- ค่าที่พักอาศัยห้องละไม่เกิน 800 บาท/วัน
- ค่าอาหารคนละ 200 บาท/วัน
- กรณีบุคคลใกล้ชิดถูกข่มขู่ คุกคาม พยานสามารถร้องขอให้คุ้มครองความปลอดภัยได้

กรณีได้รับความเสียหายแก่ร่างกาย อนามัย เสรีภาพ

- ค่ารักษาพยาบาล ไม่เกิน 30,000 บาท
- ค่าฟื้นฟูสมรรถภาพ ไม่เกิน 50,000 บาท
- ค่าขาดประโยชน์ทำมาหาได้ ไม่เกินวันละ 200 บาท
- ค่าความเสียหายอื่น ไม่เกิน 30,000 บาท

กรณีเสียชีวิต ขณะอยู่ในโครงการคุ้มครองพยาน

- ค่าตอบแทนความตาย 30,000 - 100,000 บาท
- ค่าจัดการศพ 20,000 บาท
- ค่าขาดอุปการะเลี้ยงดู ไม่เกิน 30,000 บาท
- ค่าอุปการะการศึกษาแก่บุตรของพยาน เดือนละไม่เกิน 3,000 บาท จนถึงระดับปริญญาตรี หรืออายุไม่เกิน 25 ปี

กรณีเกิดความเสียหายแก่ชื่อเสียงหรือทรัพย์สิน หรือสิทธิอย่างหนึ่งอย่างใด

ให้จ่ายตามที่สามารถประเมินหรือเทียบเคียงได้แต่ไม่เกิน 50,000 บาท

ช่องทางการยื่นคำร้องขอ

ส่วนกลาง
- สำนักงานคุ้มครองพยาน การคุ้มครองสิทธิและเสรีภาพ

ส่วนภูมิภาค
- สำนักงานยุติธรรมจังหวัดทุกแห่งทั่วประเทศ
- สถานีตำรวจทั่วประเทศ

Google play | App Store | RLPD Service

สอบถามเพิ่มเติมได้ที่
สายด่วนยุติธรรม โทร. 1111 กด 77
ตลอด 24 ชม.

กรมคุ้มครองสิทธิและเสรีภาพ

ฐานความผิด

ที่ระบุไว้ท้ายพระราชบัญญัติค่าตอบแทนผู้เสียหาย และค่าทดแทนและค่าใช้จ่ายแก่จำเลยในคดีอาญา พ.ศ. 2544 และที่แก้ไขเพิ่มเติม (ฉบับที่ 2) พ.ศ.2559

ได้แก่

1. ความผิดเกี่ยวกับการก่อให้เกิดภยันตรายต่อประชาชน ตัวอย่างเช่น การวางเพลิง, การทำให้เกิดระเบิด

2. ความผิดเกี่ยวกับเพศ ตัวอย่างเช่น ถูกลวนลาม, ถูกข่มขืน

3. ความผิดฐานทอดทิ้งเด็ก คนป่วยเจ็บ หรือคนชรา

4. ความผิดฐานลักทรัพย์และวิ่งราวทรัพย์ จนเป็นเหตุให้ได้รับบาดเจ็บ/เสียชีวิต

5. ความผิดฐานกรรโชกทรัพย์ รีดเอาทรัพย์ ชิงทรัพย์ และปล้นทรัพย์ จนเป็นเหตุให้ได้รับบาดเจ็บ/เสียชีวิต

6. ความผิดเกี่ยวกับเสรีภาพและชื่อเสียงจนเป็นเหตุให้ได้รับบาดเจ็บ/เสียชีวิต

7. ความผิดเกี่ยวกับร่างกายและชีวิต เช่น ถูกทำร้าย, ถูกฆ่า

8. ความผิดฐานทำให้แท้งลูก

9. ความผิดฐานบุกรุก จนเป็นเหตุให้ได้รับบาดเจ็บ/เสียชีวิต

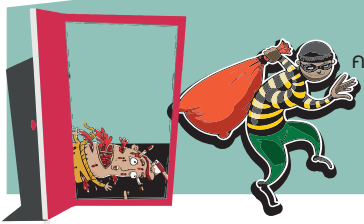

RLPD Service

Google play

Download on the App Store

กรมคุ้มครองสิทธิและเสรีภาพ

กรมคุ้มครองสิทธิและเสรีภาพ

ใคร คือ...

ผู้เสียหายในคดีอาญา

ตามพระราชบัญญัติค่าตอบแทนผู้เสียหาย และค่าทดแทนและค่าใช้จ่ายแก่จำเลยในคดีอาญา พ.ศ. 2544 และที่แก้ไขเพิ่มเติม (ฉบับที่ 2) พ.ศ. 2559

1. เป็นผู้ได้รับความเสียหายถึงแก่ชีวิต ร่างกาย หรือจิตใจ
2. ต้องเป็นการกระทำความผิดอาญาของผู้อื่น โดยที่ตนไม่มีส่วนเกี่ยวข้องในการกระทำความผิดนั้น
3. ต้องเป็นความผิดตามรายการที่ระบุไว้ท้ายพระราชบัญญัติค่าตอบแทนผู้เสียหายฯ

Google play | App Store

RLPD Service

สอบถามเพิ่มเติมได้ที่
สายด่วนยุติธรรม โทร. 1111 กด 77
ตลอด 24 ชม.

กรมคุ้มครองสิทธิและเสรีภาพ

หากคุณ ตกเป็น เหยื่ออาชญากรรม

ถูกยิง ถูกแทง ถูกทำร้าย ถูกฆ่า ถูกข่มขืน

บาดเจ็บ หรือ เสียชีวิต

มีสิทธิขอรับเงินช่วยเหลือเยียวยาได้

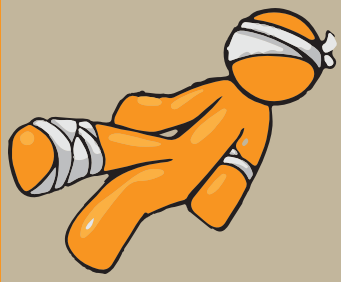

ฟรี!!

สถานที่ยื่นคำขอ

- กรมคุ้มครองสิทธิและเสรีภาพ กระทรวงยุติธรรม
- สำนักงานยุติธรรมจังหวัดทุกแห่งทั่วประเทศ
- สถานีตำรวจทั่วประเทศ
- สถาบันนิติวิทยาศาสตร์

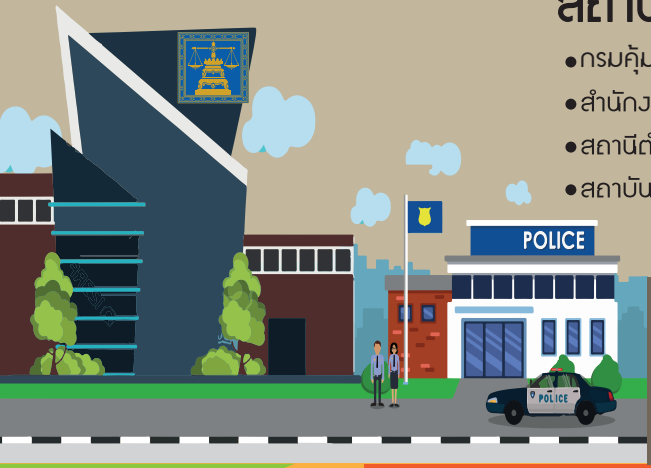

(พระราชบัญญัติค่าตอบแทนผู้เสียหาย และค่าทดแทนและค่าใช้จ่ายแก่จำเลยในคดีอาญา พ.ศ. 2544 และที่แก้ไขเพิ่มเติม (ฉบับที่ 2) พ.ศ. 2559)

สิทธิที่อาจได้รับ

กรณีทั่วไป

- ค่ารักษาพยาบาล ไม่เกิน 40,000 บาท
- ค่าฟื้นฟูสมรรถภาพ ไม่เกิน 20,000 บาท
- ค่าขาดประโยชน์ทำมาหาได้ ตามค่าจ้างขั้นต่ำในท้องที่ แต่ไม่เกิน 1 ปี
- ค่าตอบแทนความเสียหายอื่น ไม่เกิน 50,000 บาท
- ค่าใช้จ่ายเกี่ยวกับ ห้องและค่าอาหาร วันละไม่เกิน 1,000 บาท

กรณีเสียชีวิต

- ค่าตอบแทนความตาย 30,000 - 100,000 บาท
- ค่าจัดการศพ 20,000 บาท
- ค่าขาดอุปการะเลี้ยงดู ไม่เกิน 40,000 บาท
- ค่าเสียหายอื่น ไม่เกิน 40,000 บาท

**** ผู้เสียหายต้องยื่นคำขอภายใน 1 ปี นับแต่วันที่รู้ถึงการกระทำความผิด ****

สอบถามเพิ่มเติมได้ที่
สายด่วนยุติธรรม โทร. 1111 กด 77
ตลอด 24 ชม.

RLPD Service

Google play | App Store

กรมคุ้มครองสิทธิและเสรีภาพ

หลักฐาน ของผู้เสียหาย

"ผู้เสียหายในคดีอาญา" ที่มีสิทธิรับเงินเยียวยา จะต้องเป็นบุคคลซึ่งได้รับความเสียหาย ถึงแก่ชีวิต หรือร่างกาย หรือจิตใจ เนื่องจากการกระทำความผิดอาญาของผู้อื่น โดยตนมิได้มีส่วนเกี่ยวข้องกับการกระทำความผิดนั้น โดยสามารถยื่นคำขอรับเงิน ค่าตอบแทนภายใน 1 ปี นับแต่วันที่ผู้เสียหาย ได้รู้ถึงการกระทำความผิด

หลักฐาน

ที่ **ผู้เสียหาย** ต้องนำมายื่นในการขอรับค่าตอบแทนฯ

1. แบบรับคำขอ (สชง.1/01 หรือ สชง.1/03)
2. บัตรประจำตัวประชาชน (ตัวจริง)
3. สำเนาทะเบียนสมรส
4. หนังสือมอบอำนาจ
5. สำเนาใบชันสูตรบาดแผล / สำเนาใบมรณบัตร
6. สำเนาใบรับรองแพทย์
7. สำเนารายงานบันทึกประจำวันเกี่ยวกับคดี
8. ใบเสร็จค่ารักษาพยาบาล (ฉบับจริง)

กรมคุ้มครองสิทธิและเสรีภาพ

ใคร คือ...

จำเลยในคดีอาญา

ตามพระราชบัญญัติค่าตอบแทนผู้เสียหาย และค่าทดแทนและค่าใช้จ่ายแก่จำเลยในคดีอาญา พ.ศ. 2544 และที่แก้ไขเพิ่มเติม (ฉบับที่ 2) พ.ศ. 2559

1 เป็นจำเลยที่ถูกดำเนินคดีโดยพนักงานอัยการ

2 ถูกคุมขังในระหว่างพิจารณาคดี

3

- ★ ปรากฏหลักฐานชัดเจนว่าจำเลยมิได้เป็นผู้กระทำความผิดและมีการถอนฟ้องในระหว่างดำเนินคดี
- ★ หรือปรากฏตามคำพิพากษาอันถึงที่สุดในคดีนั้นว่าข้อเท็จจริงฟังเป็นยุติว่าจำเลยมิได้เป็นผู้กระทำความผิดหรือการกระทำของจำเลยไม่เป็นความผิด

สอบถามเพิ่มเติมได้ที่
สายด่วนยุติธรรม โทร. 1111 กด 77
ตลอด 24 ชม.

RLPD Service

กรมคุ้มครองสิทธิและเสรีภาพ

หากคุณ!

ตกเป็นแพะ ติดคุกฟรี

มีสิทธิขอรับเงินช่วยเหลือเยียวยาได้

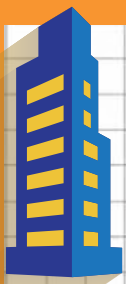

สถานที่ยื่นคำขอ

★ จำเลยต้องยื่นคำขอ ภายใน 1 ปี นับแต่วันที่มีคำพิพากษาถึงที่สุดให้ยกฟ้อง

- กรมคุ้มครองสิทธิและเสรีภาพ กระทรวงยุติธรรม
- เรือนจำและทัณฑสถานทั่วประเทศ
- สถานพินิจและคุ้มครองเด็กและเยาวชน
- ศูนย์ฝึกและอบรมเด็กและเยาวชนทั่วประเทศ
- สำนักงานยุติธรรมจังหวัดทุกแห่งทั่วประเทศ

สิทธิที่อาจได้รับ

กรณีไม่เสียชีวิต

1. ค่าทดแทนการถูกคุมขัง จ่ายวันละ 500 บาท (คำนวณจากวันที่ถูกคุมขังตามอัตราที่กฎหมายกำหนด)

2. ค่ารักษาพยาบาล ไม่เกิน 40,000 บาท

3. ค่าฟื้นฟูสมรรถภาพ ไม่เกิน 50,000 บาท

4. ค่าขาดประโยชน์ทำมาหาได้ (ตามอัตราจ้างขั้นต่ำในจังหวัดที่ทำงาน)

5. ค่าใช้จ่ายในการดำเนินคดี
- ค่าทนายความ (ไม่เกินอัตราที่กำหนด)
- ค่าใช้จ่ายในการดำเนินคดีไม่เกิน 30,000 บาท

กรณีเสียชีวิต

1. ค่าทดแทน 100,000 บาท

2. ค่าจัดการศพ 20,000 บาท

3. ค่าขาดอุปการะเลี้ยงดู ไม่เกิน 40,000 บาท

4. ค่าความเสียหายอื่น ไม่เกิน 40,000 บาท

หมายเหตุ: ต้องเป็นผลโดยตรงจากการถูกดำเนินคดี

RLPD Service

สอบถามเพิ่มเติมได้ที่
สายด่วนยุติธรรม โทร. 1111 กด 77
ตลอด 24 ชม.

หลักฐาน ของจำเลย

"จำเลยในคดีอาญา" ที่มีสิทธิรับเงินเยียวยา จะต้องเป็นบุคคลซึ่งถูกพนักงานอัยการ ฟ้องต่อศาลว่า ได้กระทำความผิดอาญา และถูกจำคุกในระหว่างพิจารณาคดี ต่อมาได้มีการถอนฟ้อง หรือศาลมีคำพิพากษาถึงที่สุด ให้ยกฟ้องว่าจำเลยไม่มีความผิด โดยสามารถยื่นคำขอรับเงิน ค่าทดแทนและค่าใช้จ่ายภายใน 1 ปี นับแต่วันที่ศาล อนุญาตให้ถอนฟ้อง หรือมีคำพิพากษาอันถึงที่สุด

หลักฐาน

ที่ **จำเลย** ต้องนำมายื่นในการขอรับค่าทดแทนหรือค่าใช้จ่าย

1. แบบรับคำขอ (สชง.1/02 หรือ สชง.1/04)
2. บัตรประจำตัวประชาชน (ตัวจริง)
3. สำเนาทะเบียนสมรส
4. หนังสือมอบอำนาจ
5. หนังสือรับรองคดีถึงที่สุด
6. สำเนาใบแต่งทนายความ
7. สำเนาคำพิพากษาของทุกชั้นศาล
8. สำเนาหมายขัง หมายจำคุก และหมายปล่อย
9. สำเนาหนังสือสัญญาจ้างว่าความ

สอบถามเพิ่มเติมได้ที่
สายด่วนยุติธรรม โทร. 1111 กด 77
ตลอด 24 ชม.

RLPD Service

กรมคุ้มครองสิทธิและเสรีภาพ

ใคร...

คือผู้มีสิทธิยื่นคำขอรับค่าตอบแทน ค่าทดแทนและค่าใช้จ่ายได้บ้าง

Google play
App Store
RLPD Service

กรมคุ้มครองสิทธิและเสรีภาพ

ปฏิญญาสากลว่าด้วยสิทธิมนุษยชน

เด็กๆ ต้องได้รับการคุ้มครอง
ดูแลและช่วยเหลือเป็นพิเศษ

ปฏิญญาสากลว่าด้วยสิทธิมนุษยชน
ข้อที่ 5 ไม่มีใครมีสิทธิที่จะทรมานเราหรือลงโทษเรา
อย่างโหดร้ายไร้มนุษยธรรม

RLPD Service

Google play

App Store

กรมคุ้มครองสิทธิและเสรีภาพ

ปฏิญญาสากลว่าด้วยสิทธิมนุษยชน

เราต้องขออนุญาต
ก่อนที่จะถ่ายรูปคนอื่นนะครับ

ปฏิญญาสากลว่าด้วยสิทธิมนุษยชน
ข้อที่ 12 ไม่มีใครมีสิทธิที่จะก้าวก่ายความเป็นส่วนตัวหรือครอบครัวของเรา หรือจะมาทำลายชื่อเสียงของเรา

Google play
App Store
RLPD Service

กรมคุ้มครองสิทธิและเสรีภาพ

ปฏิญญาสากลว่าด้วยสิทธิมนุษยชน

ปฏิญญาสากลว่าด้วยสิทธิมนุษยชน

ข้อ 21 เราทุกคนมีสิทธิที่จะเข้าถึงและได้รับบริการสาธารณะในประเทศของเราอย่างเสมอภาค เช่น ผู้พิการต้องได้รับการปฏิบัติอย่างเป็นธรรม เสมอเหมือนบุคคลอื่น และส่งเสริมสิทธิของผู้พิการทุพพลภาพในการใช้บริการสาธารณะ

RLPD Service

Google play

Download on the App Store

กรมคุ้มครองสิทธิและเสรีภาพ

ปฏิญญาสากลว่าด้วยสิทธิมนุษยชน

ปฏิญญาสากลว่าด้วยสิทธิมนุษยชน

ข้อที่ 26 เราทุกคนมีสิทธิที่จะได้รับการศึกษาในระดับประถม โดยไม่เสียค่าใช้จ่าย และมีสิทธิเท่าเทียมกันที่จะได้รับการศึกษาในระดับสูงขึ้นไป การศึกษาต้องช่วยส่งเสริมการเคารพสิทธิของบุคคล สอนให้รู้จักความอดทน และช่วยสร้างมิตรภาพระหว่างเพื่อน พ่อแม่มีสิทธิจะเลือกการศึกษาที่ดีที่สุดให้แก่เรา

GET IT ON Google play

Download on the App Store

RLPD Service

กรมคุ้มครองสิทธิและเสรีภาพ

ปฏิญญาสากลว่าด้วยสิทธิมนุษยชน

การลอกสิ่งที่ผู้อื่นคิดหรือได้ทำไว้
มาเป็นของตนเองนั้น
เป็นการละเมิดลิขสิทธิ์ทางปัญญา

ปฏิญญาสากลว่าด้วยสิทธิมนุษยชน

ข้อที่ 27 เราทุกคนมีสิทธิที่จะเข้าร่วมในวัฒนธรรมของชุมชน มีสิทธิที่จะหาความเพลิดเพลินกับศิลปะ และมีสิทธิได้รับประโยชน์จากความก้าวหน้าทางวิทยาศาสตร์ เมื่อเราคิดค้นสิ่งประดิษฐ์ใหม่ได้ ความคิดและสิ่งประดิษฐ์ของเราจะได้รับการคุ้มครองโดยกฎหมาย ไม่มีใครมีสิทธิที่จะมาขโมยความคิดของเรา หรือลอกเลียนแบบสิ่งประดิษฐ์ที่เราทำขึ้นโดยที่เราไม่อนุญาต

RLPD Service

Google play

Download on the App Store

ม. 4 ศักดิ์ศรีความเป็นมนุษย์ สิทธิ เสรีภาพ
และความเสมอภาคของบุคคลย่อมได้รับความคุ้มครอง
ปวงชนชาวไทยย่อมได้รับความคุ้มครองตามรัฐธรรมนูญเสมอกัน

หมวด 3 สิทธิและเสรีภาพของปวงชนชาวไทย (25 มาตรา)

ม.25 การใดที่มิได้ห้ามหรือจำกัดไว้ใน รธน. หรือ กม. ย่อมมีสิทธิและเสรีภาพที่จะกระทำการนั้นและได้รับการคุ้มครอง ตราบเท่าที่ไม่กระทบกระเทือนหรือเป็นอันตรายต่อความมั่นคงของรัฐ ความสงบเรียบร้อยหรือศีลธรรมอันดีของประชาชน และไม่ละเมิดสิทธิหรือเสรีภาพของบุคคลอื่น

ม. 26 การตรา กม. ไม่ขัด รธน. นิติธรรม ไม่เพิ่มภาระ ไม่จำกัดสิทธิเกินสมควร

ม. 27 เท่าเทียมไม่เลือกปฏิบัติ ม. 28 สิทธิเสรีภาพในชีวิตและร่างกาย

ม. 29 สิทธิของผู้ต้องหาจำเลยในคดีอาญา

ม. 30 การเกณฑ์แรงงานทำไม่ได้ ยกเว้นภัยพิบัติสถานการณ์ฉุกเฉิน

ม. 31 เสรีภาพในการนับถือศาสนา ม. 32 สิทธิส่วนบุคคล

ม. 33 เสรีภาพในเคหสถาน ม. 34 เสรีภาพในการแสดงความคิดเห็น

ม. 35 เสรีภาพของสื่อมวลชน ม. 36 เสรีภาพในการติดต่อสื่อสาร

ม. 37 สิทธิในทรัพย์สินสืบมรดก ม. 38 เสรีภาพในการเดินทาง เลือกถิ่นที่อยู่

ม. 39 สิทธิของผู้มีสัญชาติไทย ม. 40 เสรีภาพในการประกอบอาชีพ

ม. 41 สิทธิของบุคคลและชุมชนต่อหน่วยงานรัฐ

ม. 42 เสรีภาพในการรวมกันเป็นสมาคม สหกรณ์ สหภาพ องค์กร ชุมชน หมู่คณะ

ม. 43 สิทธิอนุรักษ์ภูมิปัญญา วัฒนธรรม บำรุงรักษา ทรัพยากรธรรมชาติ สิ่งแวดล้อม

ม. 44 เสรีภาพในการชุมนุมโดยสงบปราศจากอาวุธ

ม. 45 เสรีภาพในการจัดตั้งพรรคการเมือง

ม. 46 สิทธิของผู้บริโภค ม. 47 สิทธิรับบริการสาธารณสุข

ม. 48 สิทธิมารดาก่อนและหลังคลอด สิทธิผู้ยากไร้

ม. 49 ไม่มีสิทธิหรือเสรีภาพล้มล้างการปกครอง

สิทธิและเสรีภาพของคนไทย
ตามรัฐธรรมนูญแห่งราชอาณาจักรไทย พุทธศักราช 2560

หมวด 5 เจ้าหน้าที่ของรัฐ (13 มาตรา)

ม. 51 สิทธิของ ปชช./ชุมชน ติดตาม เร่งรัดให้รัฐดำเนินการฟ้องร้องหน่วยงาน
ม. 52 รัฐพิทักษ์สถาบัน จัดทหาร ทูต ข่าวกรองเพื่อพัฒนาประเทศ
ม. 53 รัฐดูแลการปฏิบัติตามและบังคับใช้กฎหมายอย่างเคร่งครัด
ม. 54 เด็กต้องได้รับการศึกษา 12 ปี ไม่เก็บค่าใช้จ่าย ดูแลเด็กเล็ก ประชาชนเรียนรู้ตลอดชีวิต พัฒนาคนเป็นคนดี มีวินัย มีความรับผิดชอบ จัดตั้งกองทุนลดความเหลื่อมล้ำในการศึกษา
ม. 55 รัฐต้องให้บริการสาธารณสุขที่มีประสิทธิภาพอย่างทั่วถึง พัฒนาให้มีคุณภาพมาตรฐานสูงขึ้น ส่งเสริมภูมิปัญญาแพทย์แผนไทย
ม. 56 รัฐต้องจัด/ดำเนินการให้มีสาธารณูปโภคขั้นพื้นฐานอย่างทั่วถึง
ม. 57 รัฐต้อง 1) อนุรักษ์/ฟื้นฟู ส่งเสริมภูมิปัญญา ศิลปะ วัฒนธรรม ขนบธรรมเนียบจารีตประเพณี
2) อนุรักษ์ คุ้มครอง บำรุงรักษา ฟื้นฟู บริหารจัดการ ใช้ประโยชน์ทรัพยากรธรรมชาติ สิ่งแวดล้อม ปชช./ชุมชนมีส่วนร่วม
ม. 58 จัดทำ EIA. EHIA
ม. 59 รัฐต้องเปิดเผยข้อมูลข่าวสารสาธารณะ ปชช. ต้องเข้าถึงโดยสะดวก
ม. 60 รัฐต้องรักษาคลื่นความถี่และสิทธิในการเข้าใช้เพื่อให้เกิดแก่ชาติและประชาชน
ม. 61 จัดให้มีมาตรการ/กลไกการคุ้มครองและพิทักษ์สิทธิผู้บริโภค
ม. 62 รัฐต้องรักษาวินัยการเงิน การคลังอย่างเคร่งครัด จัดระบบภาษีที่เป็นธรรมแก่สังคม
ม. 63 ให้ปชช. รู้ถึงอันตรายจากการทุจริตและประพฤติมิชอบ ร่วมต่อต้าน ซี้เบาะแส

หมวด 4 หน้าที่ปวงชนชาวไทย มาตรา 50

1) พิทักษ์สถาบัน 2) ป้องกันประเทศชาติ 3) ปฏิบัติตามกฎหมาย
4) เรียนได้ตามภาคบังคับ 5) รับราชการทหารตามเกณฑ์
6) เน้นเคารพ ไม่ละเมิดสิทธิเสรีภาพคนอื่น ไม่ทำให้แตกแยกเกลียดชัง
7) ใช้สิทธิเลือกตั้ง ประชามติอิสระ
8) อนุรักษ์ คุ้มครองสิ่งแวดล้อม วัฒนธรรม
9) เสียภาษีอากร 10) ต้านทุจริตทุกรูปแบบ

RLPD Service

กรมคุ้มครองสิทธิและเสรีภาพ

แนวทางสร้างภูมิคุ้มกัน

ต่อการเสพข่าวที่ละเมิดสิทธิหรือข่าวเท็จที่นำเสนอผ่านสื่อต่างๆ

เจ้าหน้าที่รัฐ
ไม่สนับสนุนสื่อ
ที่ละเมิดสิทธิ

ไม่กดไลค์
หรือแชร์
หรือเผยแพร่ต่อ

ร้องเรียน
ไปยังหน่วยงาน
ที่เกี่ยวข้อง

สร้างแนวทางรู้
เท่าทันสื่อ
ไปสู่ภาคประชาสังคม

ตรวจสอบข้อเท็จจริง
ก่อนเชื่อข่าวที่ได้รับ

ผู้ปกครอง
ควรให้คำแนะนำ
แก่บุตรหลาน

Google play
App Store

RLPD Service

กรมคุ้มครองสิทธิและเสรีภาพ

สิทธิและเสรีภาพของปวงชนชาวไทย
ตามรัฐธรรมนูญแห่งราชอาณาจักรไทย พ.ศ. 2560

หลักประกันสิทธิเสรีภาพ

- ศักดิ์ศรีความเป็นมนุษย์ สิทธิ เสรีภาพ และความเสมอภาคของบุคคลย่อมได้รับความคุ้มครอง
- บุคคลมีสิทธิและเสรีภาพ นอกจากที่รัฐธรรมนูญคุ้มครองแล้ว การใดที่ไม่ห้ามหรือจำกัดโดยรัฐธรรมนูญหรือกฎหมายย่อมทำได้
- บุคคลที่ถูกละเมิดสิทธิหรือเสรีภาพ สามารถอ้างกฎหมายรัฐธรรมนูญเพื่อใช้สิทธิทางศาลหรือยกขึ้นเป็นข้อต่อสู้คดีในศาลได้
- บุคคลที่ได้รับความเสียหายจากการถูกละเมิดสิทธิ มีสิทธิที่จะได้รับการเยียวยา หรือช่วยเหลือจากรัฐ

การใช้สิทธิเสรีภาพ

- ไม่กระทบต่อความมั่นคงของรัฐ
- ความสงบเรียบร้อยหรือศีลธรรมอันดีของประชาชน
- ไม่ละเมิดสิทธิ เสรีภาพ ของบุคคลอื่น

สิทธิที่ได้รับการคุ้มครอง

- การไม่ถูกเกณฑ์แรงงาน
- การไม่ถูกเนรเทศหรือถูกห้ามเข้าในราชอาณาจักร
- การรับทราบข้อมูลข่าวสาร
- การได้รับบริการสาธารณสุข

สิทธิและเสรีภาพในชีวิตและร่างกาย

- บุคคลย่อมมีสิทธิเสรีภาพในชีวิตและร่างกาย
- ห้ามจับและคุมขังบุคคลใด ถ้าไม่มีคำสั่งหรือหมายของศาล
- ห้ามทรมาน ทารุณกรรม หรือการลงโทษด้วยวิธีการโหดร้าย หรือไร้มนุษยธรรม

การจำกัดสิทธิเสรีภาพโดยรัฐ

- ต้องเป็นไปตามเงื่อนไขในรัฐธรรมนูญ
- ไม่ขัดต่อหลักนิติธรรม
- ไม่เพิ่มภาระหรือจำกัดสิทธิหรือเสรีภาพของบุคคลเกินสมควรแก่เหตุ
- ไม่กระทบศักดิ์ศรีความเป็นมนุษย์

บุคคลย่อมมีเสรีภาพ

- ในเคหะสถาน
- ในการแสดงความคิดเห็น
- ในการเสนอข่าวสาร
- ในการติดต่อสื่อสาร
- ในการการเดินทางและเลือกถิ่นที่อยู่
- ในการประกอบอาชีพ
- ในการชุมนุมโดยสงบปราศจากอาวุธ
- ในการรวมกันจัดตั้งพรรคการเมือง

RLPD Service

Google play

Download on the App Store

หน้าที่ของปวงชนชาวไทย

มีจิตสาธารณะ/ความรับผิดชอบ

-พิทักษ์รักษาชาติ ศาสนา พระมหากษัตริย์และการปกครองระบบประชาธิปไตย อันมีพระมหากษัตริย์ทรงเป็นประมุข

-รักษาเกียรติภูมิ ผลประโยชน์ของชาติ และสาธารณสมบัติของแผ่นดิน

-ไปใช้สิทธิเลือกตั้ง หรือลงประชามติอย่างอิสระคำนึงถึงประโยชน์ส่วนรวม

-ไม่ร่วมมือหรือสนับสนุนการทุจริตและประพฤติมิชอบทุกรูปแบบ

-ร่วมมือ สนับสนุน การอนุรักษ์ คุ้มครอง สิ่งแวดล้อม ทรัพยากรธรรมชาติ รวมทั้งมรดกทางวัฒนธรรม

-การป้องกันประเทศ การป้องกันและบรรเทาสาธารณภัย

เคารพสิทธิ เสรีภาพ

-เคารพและไม่ละเมิดสิทธิเสรีภาพของบุคคลอื่น ไม่กระทำสิ่งที่ก่อให้เกิดความแตกแยกหรือเกลียดชังในสังคม

เคารพกฎ กติกา

- ปฏิบัติตามกฎหมายอย่างเคร่งครัด
- รับราชการทหาร
- เข้ารับการศึกษาภาคบังคับ
- เสียภาษีอากร

Google play
Download on the App Store
RLPD Service

กรมคุ้มครองสิทธิและเสรีภาพ

รอบรู้ " กฎหมายลิขสิทธิ์ "

ลิขสิทธิ์ (Copy Right) สิทธิทางกฎหมายที่มอบให้ผู้สร้างสรรค์งานแต่เพียงผู้เดียว ในการเผยแพร่ ทำซ้ำ หรือดัดแปลงงานที่สร้างสรรค์ ทางปัญญาทุกรูปแบบ เจ้าของลิขสิทธิ์ สามารถมอบสิทธิ์ให้แก่บุคคลอื่นได้ โดยอาจจะมอบสิทธิ์ทั้งหมดหรือเพียงบางส่วนก็ได้ เช่น สิทธิการผลิตภัณฑ์ สิทธิการแปล สิทธิการดัดแปลง เป็นต้น

ถ้ากระทำเช่นนี้ถือว่า ละเมิดลิขสิทธิ์ หากไม่ได้รับการอนุญาตจากเจ้าของ

1. ทำซ้ำหรือดัดแปลง
2. เผยแพร่ต่อสาธารณชน
3. ให้เช่าหรือสำเนางาน
4. แพร่เสียงหรือแพร่ภาพซ้ำ ไม่ว่าทั้งหมดหรือบางส่วน
5. เรียกเก็บเงินหรือผลประโยชน์อย่างอื่นในทางการค้า
6. มีไว้เพื่อขายหรือให้เช่า
7. แจกจ่ายที่ทำให้เกิดความเสียหายกับเจ้าของลิขสิทธิ์
8. นำหรือสั่งเข้ามาในราชอาณาจักร

ไม่ถือว่าเป็นการละเมิดลิขสิทธิ์หาก ไม่ขัดต่อการแสวงหาประโยชน์ของเจ้าของลิขสิทธิ์ และไม่กระทบกระเทือนถึงสิทธิอันชอบด้วยกฎหมายของเจ้าของลิขสิทธิ์เกินสมควร

1. วิจัยหรือศึกษางานนั้น ไม่ใช่ทำเพื่อหากำไร
2. ใช้เพื่อประโยชน์ของตนเอง หรือเพื่อประโยชน์ของตนเองและบุคคลอื่นในครอบครัวหรือญาติสนิท
3. ติชม วิจารณ์ หรือแนะนำผลงานโดยมีการรับรู้ถึงความเป็นเจ้าของลิขสิทธิ์ในงานนั้น
4. เสนอรายงานข่าวทางสื่อสารมวลชนโดยมีการรับรู้ถึงความเป็นเจ้าของลิขสิทธิ์ในงานนั้น
5. ทำซ้ำ ดัดแปลง นำออกแสดง หรือทำให้ปรากฏ เพื่อประโยชน์ในการพิจารณาของศาล
6. ทำซ้ำ ดัดแปลง นำออกแสดง หรือทำให้ปรากฏโดยผู้สอนเพื่อประโยชน์ในการสอนของตน
7. ทำซ้ำ ดัดแปลงบางส่วนของงาน หรือดัดทอนหรือทำบทสรุปโดยผู้สอนหรือสถาบันศึกษา
8. นำงานนั้นมาใช้เป็นส่วนหนึ่งในการถามและตอบในการสอบ

บทกำหนดโทษ ผู้ใดกระทำการละเมิดลิขสิทธิ์ต้องระวางโทษ
ปรับตั้งแต่ 20,000 บาทถึง 200,000 บาท
ถ้าการกระทำความผิดเพื่อการค้า ผู้กระทำต้องระวางโทษ
จำคุกตั้งแต่ 6 เดือน - 4 ปี หรือปรับ
ตั้งแต่ 100,000 บาท - 800,000 บาท
หรือทั้งจำทั้งปรับ

RLPD Service

Google play

Download on the App Store

กรมคุ้มครองสิทธิและเสรีภาพ

ความหมาย

สิทธิ

ประโยชน์หรืออำนาจอันชอบธรรม
ที่ได้รับการรับรองจากกฎหมาย

เสรีภาพ

ความสามารถของบุคคล
ที่จะกระทำการใด ๆ ได้โดยไม่ขัด
ต่อหลักกฎหมาย ความสงบเรียบร้อย
และศีลธรรมอันดีของประชาชน

สิทธิมนุษยชน

ศักดิ์ศรีความเป็นมนุษย์ สิทธิ เสรีภาพ
ความเสมอภาคของบุคคลที่ได้รับการรับรอง
หรือคุ้มครองตามกฎหมายไทย หรือตาม
สนธิสัญญาด้านสิทธิมนุษยชนที่ประเทศไทย
มีพันธกรณีที่ต้องปฏิบัติตาม

หน้าที่

กิจที่จะต้องทำ
ด้วยความรับผิดชอบ

GET IT ON Google play
Download on the App Store
RLPD Service

กรมคุ้มครองสิทธิและเสรีภาพ

อาสาสมัครคุ้มครองสิทธิและเสรีภาพ

ตามระเบียบกระทรวงยุติธรรมว่าด้วยเครือข่ายและอาสาสมัครคุ้มครองสิทธิและเสรีภาพ พ.ศ. 2548

เป็นได้ง่ายนิดเดียว

คุณสมบัติ

- สัญชาติไทย
- อายุ 15 ปี ขึ้นไป
- อยู่ในตำบล ไม่น้อยกว่า 6 เดือน
- เลื่อมใสในระบอบประชาธิปไตย
- อุทิศตนเพื่อประชาชนในชุมชน
- ไม่เป็นผู้บกพร่องในศีลธรรมอันดี
- ผ่านการอบรมหลักสูตรที่กรมคุ้มครองสิทธิและเสรีภาพกำหนด
- ไม่เป็นบุคคลไร้ความสามารถ เสมือนไร้ความสามารถ บุคคลล้มละลาย

บทบาทหน้าที่

- เผยแพร่ ประชาสัมพันธ์ และให้ความรู้ ด้านสิทธิเสรีภาพ
- เป็นผู้ให้คำปรึกษา เป็นผู้ประสานงาน เป็นผู้ดำเนินการระงับข้อพิพาทในชุมชน
- พัฒนาเครือข่าย ประสานงานและดำเนินงานร่วมกับหน่วยงานที่เกี่ยวข้อง
- ประชาชนรวมกลุ่มจัดตั้งศูนย์ประสานงานเครือข่ายฯในชุมชน
- รายงานผลต่อกรมคุ้มครองสิทธิและเสรีภาพอย่างน้อยปีละ 1 ครั้ง

RLPD Service

Google play | App Store

กรมคุ้มครองสิทธิและเสรีภาพ

ระบบการไกล่เกลี่ยข้อพิพาท

ข้อพิพาททางแพ่ง

ข้อพิพาททางอาญา

ข้อพิพาทตาม พ.ร.บ.

ศูนย์ไกล่เกลี่ยข้อพิพาทภาคประชาชน /
สำนักงานยุติธรรมจังหวัด /
กรมคุ้มครองสิทธิและเสรีภาพ
คัดกรองคำร้อง

ข้อพิพาทตามกฎหมายอื่น

ส่งต่อหน่วยงาน เช่น กรมบังคับคดี/กรมพินิจและคุ้มครองเด็กและเยาวชน/กระทรวงเกษตรและสหกรณ์/กระทรวงแรงงาน/สำนักงานคณะกรรมการกำกับและส่งเสริมการประกอบธรกิจประกันภัย/สำนักงานคณะกรรมการคุ้มครองผู้บริโภค

คปภ.

Google play

Download on the App Store

RLPD Service

ตามพระราชบัญญัติการไกล่เกลี่ยข้อพิพาท พ.ศ. 2562

- ที่ดินไม่เกี่ยวด้วยกรรมสิทธิ์
- ทรัพย์มรดก
- ทุนทรัพย์ไม่เกินห้าแสนบาท
- ความผิดอาญาอันยอมความได้
- ความผิดลหุโทษ (ม.390-ม.395, ม.397)

→ การไกล่เกลี่ยข้อพิพาทภาคประชาชน

- ที่ดินไม่เกี่ยวด้วยกรรมสิทธิ์
- ทรัพย์มรดก
- ทุนทรัพย์ไม่เกินห้าล้านบาท
- ความผิดอาญาอันยอมความได้
- ความผิดลหุโทษ (ม.390-ม.395, ม.397)

→ การไกล่เกลี่ยข้อพิพาทในหน่วยงานของรัฐ

- ความผิดอาญาอันยอมความได้
- ความผิดลหุโทษ (ม.390-395, 397)
- ความผิดอาญาที่มีอัตราโทษอย่างสูงไม่เกินสามปีท้าย พ.ร.บ.

→ การไกล่เกลี่ยข้อพิพาทในชั้นการสอบสวน

ระบบงานมาตรฐานการติดตามรายงานผล

RLPD Service

กรมคุ้มครองสิทธิและเสรีภาพ

กระบวนการไกล่เกลี่ยข้อพิพาท

สะดวก รวดเร็ว
ประหยัด เป็นธรรม

ประชาชนมีข้อพิพาท

ให้คำปรึกษาเบื้องต้น

ยื่นคำร้อง

1 ยื่นคำร้องขอไกล่เกลี่ย

- รับคำร้อง
- ตรวจสอบข้อมูล/ข้อพิพาท
- ถามความสมัครใจคู่กรณี

2 แต่งตั้งผู้ไกล่เกลี่ย

- เลือกผู้ไกล่เกลี่ย
- ถามความยินยอมผู้ไกล่เกลี่ย
- แต่งตั้งผู้ไกล่เกลี่ย

3 ดำเนินการไกล่เกลี่ย

- เตรียมการไกล่เกลี่ย
- เปิดประชุมไกล่เกลี่ย
- กำหนดประเด็นพูดคุย
- แก้ไขปัญหา/หาทางออก
- จัดทำข้อตกลงร่วมกัน
- ปิดประชุมการไกล่เกลี่ย

4 สิ้นสุดการไกล่เกลี่ย

- บันทึกข้อตกลงระงับข้อพิพาท
- การบังคับตามข้อตกลง

Google play | App Store

RLPD Service

ช่องทางขอคำปรึกษา

- ศูนย์ยุติธรรมสร้างสุข กระทรวงยุติธรรม โทร. 1111 กด 77
- สำนักงานยุติธรรมจังหวัด / ศูนย์ยุติธรรมชุมชน
- ศูนย์ไกล่เกลี่ยข้อพิพาทภาคประชาชน (ศกช.)
- หน่วยงานของรัฐ / สถานีตำรวจ

ช่องทางยื่นคำร้องขอไกล่เกลี่ยข้อพิพาท

- ศูนย์ยุติธรรมสร้างสุข กระทรวงยุติธรรม
- กรมคุ้มครองสิทธิและเสรีภาพ
- สำนักงานยุติธรรมจังหวัด
- ศูนย์ไกล่เกลี่ยข้อพิพาทภาคประชาชน (ศกช.)
- อื่นๆ เช่น ไปรษณีย์ / e-mail

การแต่งตั้งผู้ไกล่เกลี่ย

- คู่กรณีเลือกผู้ไกล่เกลี่ยจากบัญชีหน่วยงานของรัฐ (ยธ.) หรือ ศูนย์ไกล่เกลี่ยข้อพิพาทภาคประชาชน (ศกช.) (กคส.)

ระยะเวลาดำเนินการ

- ระยะเวลาการไกล่เกลี่ยข้อพิพาท กำหนดระยะเวลาดำเนินการ ไม่เกิน 60 วัน

การคัดค้านผู้ไกล่เกลี่ย

- คัดค้านเมื่อมีเหตุอันควรสงสัยถึงความเป็นกลางหรือความเป็นอิสระของผู้ไกล่เกลี่ยในการปฏิบัติหน้าที่เป็นผู้ไกล่เกลี่ย

เงื่อนไขการสิ้นสุด

การไกล่เกลี่ยข้อพิพาทสิ้นสุดลงเมื่อ

- คู่กรณีตกลงกันได้
- คู่กรณีถอนตัวจากการไกล่เกลี่ย
- ผู้ไกล่เกลี่ยให้ยุติการไกล่เกลี่ย

การดำเนินการ

ยื่นคำร้องขอต่อศาลเพื่อให้บังคับตามข้อตกลงระงับข้อพิพาท ภายใน 3 ปี

ข้อพิพาทที่สามารถไกล่เกลี่ยได้

ข้อพิพาททางแพ่ง

เช่น ผิดสัญญาขายฝาก จำนอง กู้ยืม ค้ำประกัน พินัยกรรมเกี่ยวกับทรัพย์มรดก ฯลฯ

ข้อพิพาททางแพ่งที่ไม่สามารถไกล่เกลี่ยได้

เช่น ขอสัญชาติ ขอให้เป็นผู้ไร้ความสามารถ ขอให้การสมรสเป็นโมฆะ ขอหย่าและแบ่งสินสมรส การได้กรรมสิทธิ์ในที่ดิน

ข้อพิพาททางอาญา

เช่น ความผิดฐานเปิดเผยความลับ หมิ่นประมาท ฉ้อโกง ยักยอก ทำให้เสียทรัพย์ บุกรุก ฯลฯ

RLPD Service

Google play

App Store

กรมคุ้มครองสิทธิและเสรีภาพ

ผู้ไกล่เกลี่ย

หมายถึง บุคคลที่ได้รับการขึ้นทะเบียน และได้รับการแต่งตั้งให้ทำหน้าที่ในการไกล่เกลี่ยข้อพิพาท

จริยธรรมของผู้ไกล่เกลี่ย มีดังนี้

- เป็นกลาง อิสระ ยุติธรรม ไม่เลือกปฏิบัติ
- ซื่อสัตย์สุจริต รักษาความลับในการเจรจา
- ปฏิบัติหน้าที่ด้วยความรวดเร็ว สุภาพ
- เข้าร่วมการไกล่เกลี่ยข้อพิพาททุกครั้ง
- ไม่ชี้ขาดหรือบีบบังคับคู่กรณีทำข้อตกลง

RLPD Service

คุณสมบัติ

- อายุไม่ต่ำกว่า 30 ปีบริบูรณ์
- ผ่านการอบรมตามหลักสูตรที่กำหนด
- มีประสบการณ์ด้านการไกล่เกลี่ย ข้อพิพาท ไม่น้อยกว่า 5 เรื่อง หรือด้านต่างๆไม่น้อยกว่า 2 ปี
- พร้อมอุทิศเวลาปฏิบัติหน้าที่ผู้ไกล่เกลี่ย

ไม่มีลักษณะต้องห้าม

- มีความประพฤติเสื่อมเสีย
- ล้มละลาย
- คนไร้ความสามารถ
- ถูกเพิกถอนเป็นผู้ไกล่เกลี่ย

RLPD Service
Google play
Download on the App Store

กรมคุ้มครองสิทธิและเสรีภาพ

สนธิสัญญาระหว่างประเทศ ว่าด้วยสิทธิมนุษยชน

กติการะหว่างประเทศ
ว่าด้วยสิทธิพลเมืองและสิทธิพลเมือง
(International Covenant on Civil and Political Rights : ICCPR)

กติการะหว่างประเทศว่าด้วย
สิทธิทางเศรษฐกิจ สังคม และวัฒนธรรม
(International Covenant on Economic, Social and Cultural Rights : ICESCR)

อนุสัญญาระหว่างประเทศว่าด้วย
การขจัดการเลือกปฏิบัติ
ทางเชื้อชาติในทุกรูปแบบ
(International Convention on the Eliminaltion of All Forms of Racial Discrimination : CERD)

Google play
App Store
RLPD Service

กรมคุ้มครองสิทธิและเสรีภาพ รับผิดชอบสนธิสัญญาระหว่างประเทศด้านสิทธิมนุษยชน จำนวน 5 ฉบับ

อนุสัญญาระหว่างประเทศว่าด้วยการคุ้มครองบุคคลทุกคนจากการบังคับให้หายสาบสูญ (International Convention for the Protection of All Persons from Enforced Disappearance : ICPPED)

อนุสัญญาต่อต้านการทรมานและการประติบัติหรือการลงโทษอื่นที่โหดร้าย ไร้มนุษยธรรมหรือที่ย่ำยีศักดิ์ศรี (Convention against Torture and Other Cruel, Inhuman or Degrading Treatment or Punishment : CAT)

RLPD Service

กรมคุ้มครองสิทธิและเสรีภาพ

สนธิสัญญาระหว่างประเทศ ว่าด้วยสิทธิมนุษยชน 1

กติการะหว่างประเทศ ว่าด้วยสิทธิพลเมือง และสิทธิทางการเมือง

International Covenant on Civil and Political Rights (ICCPR)

- ส่งเสริมให้รัฐภาคีเคารพสิทธิพลเมือง และสิทธิทางการเมืองของบุคคล
- เสรีภาพในการโยกย้ายและการเลือกถิ่นที่อยู่และเสรีภาพในการเดินทาง
- เสรีภาพทางความคิดและเสรีภาพในการนับถือศาสนา
- เสรีภาพในการการแสดงออกและสิทธิในการชุมนุมโดยสงบ
- สิทธิในการมีชีวิต
- สิทธิในการเลือกตั้ง
- สิทธิในการได้รับการพิจารณาความอย่างยุติธรรมและสิทธิอื่นๆ ในกระบวนการยุติธรรม
- สิทธิที่จะไม่ถูกทรมาน
  - ไม่ตกอยู่ในภาวะเยี่ยงทาส
  - ไม่ถูกจับกุมตามอำเภอใจ

RLPD Service

กรมคุ้มครองสิทธิและเสรีภาพ

สนธิสัญญาระหว่างประเทศ ว่าด้วยสิทธิมนุษยชน 2

เพื่อให้รัฐภาคีมุ่งสู่การเคารพ
คุ้มครอง และส่งเสริม ให้สิทธิทางเศรษฐกิจ
สังคมและวัฒนธรรม แก่ปัจเจกบุคคล

กติการะหว่างประเทศ ว่าด้วยสิทธิทางเศรษฐกิจ สังคม และวัฒนธรรม

International Covenant on Economic, Social and Cultural Rights (ICESCR)

- สิทธิในสุขภาพอนามัย
- สิทธิในมาตรฐานการครองชีพที่พอเพียง
- สิทธิที่จะได้รับสวัสดิการและการประกันด้านสังคม
- สิทธิที่จะมีส่วนร่วมทางวัฒนธรรม
- สิทธิในการสมรสและก่อตั้งครอบครัว
- สิทธิแรงงาน สิทธิในการก่อตั้งสหภาพแรงงาน และสิทธิในการหยุดงาน
- สิทธิในการศึกษาและเสรีภาพทางวิชาการ

พอเพียง

RLPD Service

Google play

App Store

กรมคุ้มครองสิทธิและเสรีภาพ

สนธิสัญญาระหว่างประเทศ ว่าด้วยสิทธิมนุษยชน 3

การเลือกปฏิบัติทางเชื้อชาติ หมายถึง การจำแนกกีดกัน ที่อยู่บนพื้นฐานของเชื้อชาติ สีผิว เชื้อสาย หรือชาติกำเนิด และเผ่าพันธุ์กำเนิด

มนุษย์ทั้งมวล เสมอภาคกัน ตามกฎหมายและมี สิทธิชอบธรรม ที่จะได้รับ การคุ้มครองทาง กฎหมายจากการ เลือกปฏิบัติใดๆ

มุ่งมั่นขจัดการเลือก ปฏิบัติทางเชื้อชาติ ในทุกรูปแบบ

ป้องกันและต่อสู้กับลัทธิ และแนวปฏิบัติใดๆ ที่เป็นไปในการเหยียดผิว

เพื่อเสริมสร้างประชาคม ระหว่างประเทศที่ปราศจาก การแบ่งแยกทางเชื้อชาติ

Google play
Download on the App Store
RLPD Service

กรมคุ้มครองสิทธิและเสรีภาพ

สนธิสัญญาระหว่างประเทศ ว่าด้วยสิทธิมนุษยชน 4

เพื่อให้รัฐภาคีระงับและยับยั้ง
การกระทำทรมานละการทารุณกรรม
ในทุกรูปแบบและทุกสถานการณ์

กำหนดให้การทรมาน
เป็นสิ่งต้องห้าม
โดยไม่มีข้อยกเว้น

ห้ามรับฟังพยาน
หลักฐานที่ได้มาจาก
การกระทำทรมาน

อนุสัญญา
ต่อต้านการทรมาน
และการประติบัติ
หรือการลงโทษอื่นที่โหดร้าย
ไร้มนุษยธรรม หรือที่ย่ำยีศักดิ์ศรี

Convention Against Torture
and other Cruel, Inhuman or
Degrading Treatment or
Punishment
(CAT)

ให้มีการอบรม
เจ้าหน้าที่บังคับใช้
กฎหมาย

กำหนดบทลงโทษ
ผู้กระทำการทรมาน
ให้มีความเหมาะสม
กับความร้ายแรง

ผู้เสียหายจะต้องได้รับ
การคุ้มครองและ
การเยียวยา

ห้ามขับไล่ ส่งกลับ หรือส่งบุคคลเป็นผู้ร้ายข้ามแดนไปยัง
อีกรัฐหนึ่ง หากมีเหตุอันควรเชื่อว่าเขาผู้นั้นจะถูกส่งกลับไปทรมาน

RLPD Service

Google play

App Store

กรมคุ้มครองสิทธิและเสรีภาพ

สนธิสัญญาระหว่างประเทศ ว่าด้วยสิทธิมนุษยชน 5

เพื่อให้รัฐภาคีตระหนักถึงความร้ายแรงอย่างยิ่งของการบังคับให้หายสาบสูญ ซึ่งถือเป็นอาชญากรรม

มุ่งมั่นที่จะป้องกันบุคคลจากการบังคับให้หายสาบสูญและไม่ถูกกักตัวโดยลับ

ไม่สามารถอ้างพฤติการณ์พิเศษหรือสภาวะฉุกเฉินเพื่อให้เกิดความชอบธรรมในการบังคับให้หายสาบสูญ

อนุสัญญาระหว่างประเทศว่าด้วยการคุ้มครองบุคคลทุกคนจากการบังคับให้หายสาบสูญ

International Convention for the Protection of all persons from enforced disappearanu (ICPPED)

ต่อต้านการยกเว้นโทษจากความผิดอาญาฐานบังคับบุคคลให้หายสาบสูญ

คำนึงถึงสิทธิของเหยื่อที่จะได้รับความยุติธรรมและการชดเชยค่าเสียหาย

ประกันสิทธิที่จะมีเสรีภาพในการแสวงหาได้รับแลกให้ข้อมูล

ยืนยันถึงสิทธิของผู้เสียหายทุกคนที่จะทราบข้อเท็จจริงเกี่ยวกับพฤติการณ์ของการบังคับให้หายสาบสูญและชะตากรรมของบุคคลที่หายสาบสูญ

Google play | App Store

RLPD Service

กรมคุ้มครองสิทธิและเสรีภาพ

กองสิทธิมนุษยชนระหว่างประเทศ
INTERNATIONAL HUMAN RIGHTS DIVISION

กลุ่มงานพัฒนาระบบและสร้างหลักประกันสิทธิมนุษยชนระหว่างประเทศ

- ศึกษาและพัฒนากฎหมายและนโยบายให้สอดคล้องกับสนธิสัญญาสิทธิมนุษยชนระหว่างประเทศ
- ศึกษาและวิเคราะห์บริบทของไทยเพื่อเข้าเป็นภาคีสนธิสัญญาฯ
- พัฒนามาตรการและกลไกเพื่อขับเคลื่อนสนธิสัญญาฯ ในประเทศไทย

กลุ่มงานส่งเสริมการปฏิบัติตามพันธกรณีสิทธิมนุษยชนระหว่างประเทศ

- ผลิตสื่อและเผยแพร่ความรู้เกี่ยวกับสิทธิมนุษยชนระหว่างประเทศ
- พัฒนาหลักสูตรและจัดฝึกอบรมสิทธิมนุษยชนระหว่างประเทศให้กับทุกภาคส่วนที่เกี่ยวข้อง
- ส่งเสริมและประสานงานเครือข่ายสิทธิมนุษยชนระหว่างประเทศ

กลุ่มงานจัดทำรายงานประเทศ

- รวบรวม วิเคราะห์ และประมวลข้อมูลเกี่ยวกับการปฏิบัติตามสนธิสัญญฯ ของประเทศไทย
- จัดทำและนำเสนอรายงานการปฏิบัติตามสนธิสัญญาฯ ต่อสหประชาชาติตามวาระที่กำหนด
- สร้างความเข้าใจและติดตามการปฏิบัติตามข้อเสนอแนะของสหประชาชาติจากทุกภาคส่วน

กลุ่มงานวิเทศสัมพันธ์และสนับสนุนสิทธิมนุษยชนระหว่างประเทศ

- ตอบข้อหารือเกี่ยวกับสิทธิมนุษยชนระหว่างประเทศตามที่ได้รับจากหน่วยงานต่างๆ ทั้งในและต่างประเทศ
- รับรองการเยือนของหน่วยงานหรือองค์การระหว่างประเทศ
- จัดประชุมและเข้าร่วมการประชุมระหว่างประเทศเกี่ยวกับสิทธิมนุษยชนตามที่ได้รับมอบหมาย

RLPD Service

Google play | App Store

กรมคุ้มครองสิทธิและเสรีภาพ

ขอบเขตของสิทธิมนุษยชน

สิทธิพลเมือง

- สิทธิในชีวิตและร่างกาย
- ห้ามทรมาน ลงโทษโหดร้ายทารุณ
- ห้ามการเป็นทาส
- สิทธิในทรัพย์สิน
- ได้รับปัจจัย 4 ที่เหมาะสม
- ความเป็นส่วนตัว
- การสื่อสารถึงกัน
- การเดินทาง/การเลือกถิ่นที่อยู่
- ความเสมอภาคทางกฎหมายและไม่เลือกปฏิบัติ
- เข้าถึงศาล/การพิจารณาในศาลอิสระ
- ปลอดการจับกุม กักขัง หรือเนรเทศโดยพลการ
- แจ้งข้อหา สันนิษฐานว่ามีความบริสุทธิ์
- การถือศาสนา/ความเชื่อ/ความคิด
- สิทธิชาติพันธุ์
- หญิงชายเท่าเทียม
- การได้รับสัญชาติ/พลเมือง

สิทธิทางการเมือง

- การแสดงความคิดเห็น การแสดงออก/เสรีภาพของสื่อ
- เสรีภาพในการชุมนุมรวมกลุ่ม
- กำหนดวิถีชีวิตทางการเมือง
- การเลือกตั้ง
- การตั้งพรรคการเมือง
- การมีส่วนร่วมทางการเมือง และเข้าถึงบริการสาธารณะ
- การแสวงหา รับ เผยแพร่ ข้อมูลข่าวสาร

สิทธิทางเศรษฐกิจ

- กำหนดวิถีชีวิตทางเศรษฐกิจ
- การมีงานทำ
- การเลือกงานอย่างเสรี ค่าจ้างสภาพการจ้างที่เป็นธรรม
- การตั้งสหภาพ/นัดหยุดงาน
- การเข้าถึง ทรัพยากรธรรมชาติ

สิทธิทางสังคม

- กำหนดวิถีชีวิตทางสังคม
- ได้รับการศึกษา
- การมีครอบครัวคู่ครอง
- ครอบครัวได้รับการคุ้มครองจากรัฐ
- คุ้มครองมารดาและบุตร
- ประกันสังคม สุขภาพ สวัสดิการสังคม

สิทธิทางวัฒนธรรม

- การพักผ่อน/วันหยุด/นันทนาการ
- กำหนดวิถีชีวิตทางวัฒนธรรม
- การคุ้มครองทรัพย์สินทางปัญญา
- การปกป้องและปฏิบัติตามวัฒนธรรม

RLPD.PR.FANPAGE

Google play App Store

RLPD Service

กรมคุ้มครองสิทธิและเสรีภาพ

คุ้มครองสิทธิ กับสนธิสัญญา 5 ฉบับ

ICCPR	ICESCR	ICERD	CAT	ICPPED
กติการะหว่างประเทศว่าด้วยสิทธิทางพลเมืองและสิทธิการเมือง	กติการะหว่างประเทศว่าด้วยสิทธิทางเศรษฐกิจ สังคมและวัฒนธรรม	อนุสัญญาระหว่างประเทศว่าด้วยการขจัดการเลือกปฏิบัติ ทางเชื้อชาติในทุกรูปแบบ	อนุสัญญาระหว่างประเทศว่าการต่อต้านการทรมานและการปฏิบัติ หรือการลงโทษอื่นที่โหดร้ายไร้มนุษยธรรมหรือที่ย่ำยีศักดิ์ศรี	อนุสัญญาระหว่างประเทศว่าด้วยการคุ้มครองมิให้บุคคลถูกบังคับให้สูญหาย
มีผลบังคับใช้กับประเทศไทย 29 ม.ค. 2540	มีผลบังคับใช้กับประเทศไทย 5 ธ.ค. 2542	มีผลบังคับใช้กับประเทศไทย 27 ก.พ. 2546	มีผลบังคับใช้กับประเทศไทย 1 พ.ย. 2550	*ลงนามแล้วเมื่อวันที่ 9 ม.ค. 2555 (แต่ยังไม่มีผลบังคับใช้)

พันธกรณี 4 ประการ ที่ประเทศไทยต้องปฏิบัติเมื่อเข้าเป็นภาคีสนธิสัญญา

1. ประกันให้เกิดสิทธิ=ตรากฎหมาย/พัฒนากฎหมายให้สอดคล้องกับสนธิสัญญาที่ประเทศไทยเข้าเป็นภาคี
2. ปฏิบัติให้เกิดสิทธิ=ผลักดันให้หน่วยงานปฏิบัติตามสนธิสัญญาที่ประเทศไทยเข้าเป็นภาคี
3. เผยแพร่ให้เกิดสิทธิ=ส่งเสริมการให้ความรู้ ความเข้าใจในสนธิสัญญาอย่างกว้างขวาง
4. จัดทำรายงานประเทศ=จัดทำรายงานผลการปฏิบัติตามสนธิสัญญาฯฉบับนั้น เพื่อเสนอแก่คณะกรรมการประจำสนธิสัญญา

RLPD Service

Google play | App Store

กรมคุ้มครองสิทธิและเสรีภาพ

หมายเลขโทรศัพท์ขอรับบริการส่วนภูมิภาค คลินิกยุติธรรมทุกจังหวัดทั่วประเทศ

ภาคกลาง

กาญจนบุรี	034 510 342
จันทบุรี	039 302 480
ฉะเชิงเทรา	038 514 375
ชลบุรี	038 467 793-4
ชัยนาท	056 411 928
ตราด	039 524 031-2
นครนายก	037 315 002
นครปฐม	034 213 169 ต่อ 102
นนทบุรี	0 2525 7245 ต่อ 141
ปทุมธานี	0 2581 3990-1
ประจวบคีรีขันธ์	032 601 326
ปราจีนบุรี	037 212 088
พระนครศรีอยุธยา	035 708 387
เพชรบุรี	032 402 590
ลพบุรี	036 782 207
ระยอง	038 694 616
ราชบุรี	032 322 647
สมุทรปราการ	0 2707 7811-2 ต่อ 22,23
สระบุรี	036 213 158
อ่างทอง	035 615 787-8
สิงห์บุรี	036 523 755-6 กด 0
สระแก้ว	037 425 320
สุพรรณบุรี	035 524 126
สมุทรสงคราม	034 718 420 ต่อ 215
สมุทรสาคร	034 425 236

ภาคตะวันออกเฉียงเหนือ

นครราชสีมา	044 353 955
ชัยภูมิ	044 813 452
ศรีสะเกษ	045 643 657
สุรินทร์	044 040 914
สุรินทร์ สาขารัตนบุรี	044 599 266
บุรีรัมย์	044 602 309
อุบลราชธานี	045 344 585
ยโสธร	045 711 214
อำนาจเจริญ	045 523 172
ขอนแก่น	043 243 707
หนองบัวลำภู	042 378 404
อุดรธานี	042 249 144
ร้อยเอ็ด	043 513 233
กาฬสินธุ์	043 816 403
สกลนคร	042 712 037
มหาสารคาม	043 722 077
หนองคาย	042 413 774
นครพนม	042 511 823
เลย	042 814 737
มุกดาหาร	042 614 401
บึงกาฬ	042 492 514

Google play
App Store
RLPD Service

กรมคุ้มครองสิทธิและเสรีภาพ

หมายเลขโทรศัพท์ขอรับบริการส่วนภูมิภาค คลินิกยุติธรรมทุกจังหวัดทั่วประเทศ

ภาคเหนือ

เชียงใหม่	053 231 157
เชียงใหม่ สาขาฝาง	053 382 148
เชียงราย	053 150 190
ลำปาง	054 225 478
ลำพูน	053 525 510
พะเยา	054 449 705
น่าน	054 775 820
แพร่	054 522 528
แม่ฮ่องสอน	053 612 080
พิษณุโลก	055 253 420
พิจิตร	056 615 743
นครสวรรค์	056 882 037
ตาก	055 517 391
ตาก สาขาแม่สอด	055 534 387
กำแพงเพชร	055 713 940-1
อุตรดิตถ์	055 830 832
เพชรบูรณ์	056 726 458-9
สุโขทัย	055 613 483
อุทัยธานี	056 571 336

ภาคใต้

สุราษฎร์ธานี	077 285 173
สุราษฎร์ธานี สาขาเกาะสมุย	077 418 544
นครศรีธรรมราช	075 344 633
ระนอง	077 825 445-6
พังงา	076 630 944
พัทลุง	074 616 241
นราธิวาส	073 531 234-5
ปัตตานี	073 334 031-2
กระบี่	075 624 551-2
ภูเก็ต	076 215 850
ชุมพร	077 512 164
สงขลา	074 307 240-1
ตรัง	075 214 562
ยะลา	073 222 624
ยะลา สาขาเบตง	073 235 004
สตูล	074 723 032

RLPD Service

Google play

Download on the App Store

กรมคุ้มครองสิทธิและเสรีภาพ

ส่งเสริม คุ้มครอง และสร้างหลักประกัน

กรมคุ้มครองสิทธิและเสรีภาพ กระทรวงยุติธรรม

เลขที่ 120 หมู่ 3 ศูนย์ราชการเฉลิมพระเกียรติ 80 พรรษาฯ

อาคารราชบุรีดิเรกฤทธิ์ ชั้น 3 แขวงทุ่งสองห้อง

เขตหลักสี่ กรุงเทพมหานคร 10210

ช่องทางการติดต่อ และแอปพลิเคชันอื่นๆ

RLPD Service

GET IT ON Google Play

Available on the App Store

Legal Aid

ฟรี FREE

สายด่วนยุติธรรม โทร.1111 กด 77

RLPD.PR.FANPAGE

LINE rlpdconsultation

สำนักงานยุติธรรมจังหวัดทั่วประเทศ

SEARCH www.rlpd.go.th GO

GET IT ON Google play

Download on the App Store

RLPD Service

กรมคุ้มครองสิทธิและเสรีภาพ

ข้อมูลเพิ่มเติม

- www.rlpd.go.th
- www.facebook.com/RLPD.PR
- www.facebook.com/RLPD.PR.FANPAGE
- แอปพลิเคชัน RLPD Service

สอบถามเพิ่มเติมได้ที่

- กรมคุ้มครองสิทธิและเสรีภาพ กระทรวงยุติธรรม
- คลินิกยุติธรรมในสำนักงานยุติธรรมจังหวัดทุกแห่งทั่วประเทศ
- Line ID : rlpdconsultation

ANDROID APP ON Google play

Download on the App Store

กรมคุ้มครองสิทธิและเสรีภาพ กระทรวงยุติธรรม

เลขที่ 120 หมู่ 3 ศูนย์ราชการเฉลิมพระเกียรติ 80 พรรษาฯ
อาคารราชบุรีดิเรกฤทธิ์ ชั้น 3 แขวงทุ่งสองห้อง เขตหลักสี่ กรุงเทพมหานคร 10210

สายด่วนยุติธรรม โทร. 1111 กด 77 ตลอด 24 ชม.