รายงานประจำปี 2565

สำนักงานนโยบายและแผนทรัพยากรธรรมชาติและสิ่งแวดล้อม
Office of Natural Resources and Environmental Policy and Planning

ประเทศไทยเติบโต
อย่าง**สมดุลและยั่งยืน**
ด้วยการวางแผนและขับเคลื่อน
บริหารการจัดการทรัพยากรธรรมชาติ
และสิ่งแวดล้อมที่ทันต่อการเปลี่ยนแปลง
และ**ยึดประโยชน์ของประชาชน**

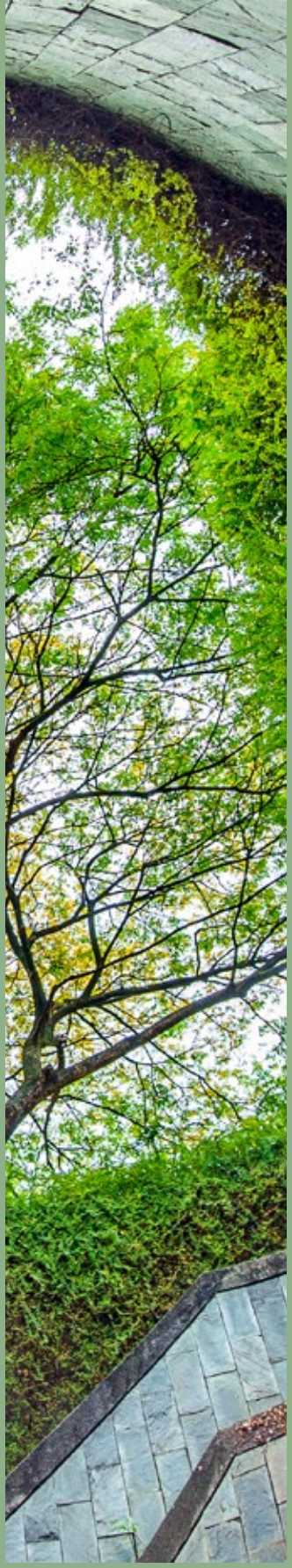

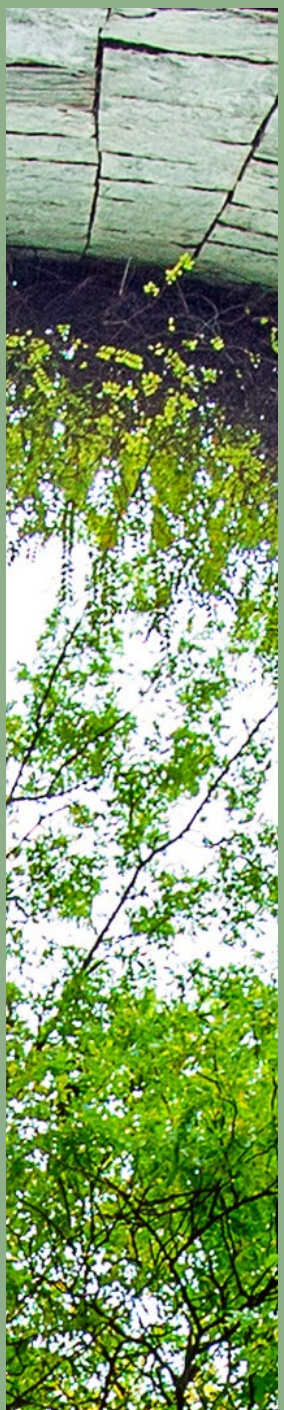

สารบัญ

Contents

2 สารจากเลขาธิการ สผ.
4 คณะผู้บริหาร
8 ความภาคภูมิใจของ สผ.
11 บุคลากรที่ได้รับรางวัลเชิดชูเกียรติ

01

47 ปี สผ. ก้าวเข้าสู่การเปลี่ยนแปลง
17 วิสัยทัศน์และพันธกิจ
17 วัฒนธรรมและค่านิยมหลัก
18 แผนกลยุทธ์ สผ.
19 หน้าที่และอำนาจ
20 โครงสร้างองค์กร
21 บุคลากร
22 งบประมาณและผลการเบิกจ่าย

02

ความสำเร็จของการดำเนินงานมุ่งสู่ความยั่งยืน

25 1. ผลการประเมินส่วนราชการตามมาตรการปรับปรุงประสิทธิภาพในการปฏิบัติราชการ
26 2. ผลการดำเนินงานตามแผนปฏิบัติราชการ สผ.
28 3. ผลการดำเนินงานและภารกิจที่สำคัญ
30 ● ผลการดำเนินงานหลังการประชุม COP26 และทิศทางการดำเนินงานภายหลังการประชุม COP27
38 ● การบริหารจัดการความหลากหลายทางชีวภาพ
44 ● นโยบายการบริหารจัดการทรัพยากรธรรมชาติและสิ่งแวดล้อมของไทย
52 ● การจัดการทรัพยากรธรรมชาติและสิ่งแวดล้อมในระดับพื้นที่
62 ● การสร้างการยอมรับและความเชื่อมั่นต่อการประเมินผลกระทบสิ่งแวดล้อม
72 ● ก้าวต่อไปของกองทุนสิ่งแวดล้อม
74 ● ผลการดำเนินของคณะกรรมการ

03

การพัฒนาองค์กรไปสู่ความยั่งยืน

83 1. การพัฒนาระบบบริหารสู่ความยั่งยืน
87 2 การพัฒนาคุณภาพการให้บริการ
96 3. การพัฒนาและดูแลบุคลากร
100 4. การดำเนินกิจกรรมเพื่อสังคมและสิ่งแวดล้อม
102 5. การจัดการด้านสิ่งแวดล้อม

04

รายงานการเงิน

107 รายงานของผู้สอบบัญชีและรายงานการเงินของ สผ.
111 งบแสดงการเงิน

05

ภาคผนวก

113 รายชื่อคณะกรรมการและคณะอนุกรรมการ
116 หมายเลขโทรศัพท์ E-mail และเว็บไซต์สำหรับการติดต่อหน่วยงาน
119 รายชื่อคณะทำงานจัดทำรายงานประจำปี 2565
120 เอกสารเผยแพร่
124 แบบสำรวจความพึงพอใจต่อรายงานประจำปี 2565

สารจากเลขาธิการ

สำนักงานนโยบายและแผนทรัพยากรธรรมชาติและสิ่งแวดล้อม

"คิดแบบราชการ บริหารแบบเอกชน ยึดผลประโยชน์ชาติ เพื่อสร้างการเติบโต บนคุณภาพชีวิต ที่เป็นมิตร ต่อสิ่งแวดล้อม อย่างยั่งยืน"

นายพิรุณ สัยยะสิทธิ์พานิช
เลขาธิการสำนักงานนโยบายและแผน
ทรัพยากรธรรมชาติและสิ่งแวดล้อม

ท่ามกลางความเปลี่ยนแปลงอันเนื่องมาจากวิกฤตการณ์เศรษฐกิจ สังคม และสิ่งแวดล้อม ในช่วงปีที่ผ่านมา สำนักงานนโยบายและแผนทรัพยากรธรรมชาติและสิ่งแวดล้อม (สผ.) ยังคงมุ่งมั่นพัฒนาการทำงาน การบริหารจัดการ โดยปรับเปลี่ยนและพัฒนากระบวนการดำเนินงานอย่างต่อเนื่องตามสถานการณ์ที่เปลี่ยนแปลงอย่างรวดเร็ว เพื่อตอบสนองและสนับสนุนการพัฒนาประเทศสู่ความสมดุลของทรัพยากรธรรมชาติและสิ่งแวดล้อมและคุณภาพชีวิตที่ดีของประชาชน พร้อมทั้งยึดมั่นในหลักธรรมาภิบาล เปิดเผย โปร่งใส รวดเร็ว และเป็นธรรม ส่งผลให้ สผ. ได้รับความเชื่อมั่นและการยอมรับจากผู้รับบริการและผู้มีส่วนได้ส่วนเสียทุกภาคส่วนเสมอมาตลอดระยะเวลา 47 ปี

ปี 2565 ถือเป็นปีสำคัญอีกปีหนึ่งของ สผ. ที่สามารถดำเนินงานได้บรรลุตามยุทธศาสตร์ชาติ นโยบายรัฐบาล พันธกรณี และภารกิจสำคัญ ไม่ว่าจะเป็น การยกระดับการแก้ไขปัญหาภูมิอากาศเพื่อให้บรรลุเป้าหมาย**ความเป็นกลางทางคาร์บอน (Carbon neutrality)** ภายในปี ค.ศ. 2050 และเป้าหมายการปล่อย**ก๊าซเรือนกระจกสุทธิเป็นศูนย์ (Net Zero GHG emissions) ได้ในปี ค.ศ. 2065 และยกระดับ NDC เป็นร้อยละ 40** เพิ่มประสิทธิภาพและขยาย**เชื่อมต่อเครือข่ายคลังข้อมูลความหลากหลายทางชีวภาพของประเทศไทย** พร้อมกับสร้างเครือข่ายการอนุรักษ์และฟื้นฟูความหลากหลายทางชีวภาพ **การพัฒนาศูนย์ข้อมูลการประเมินผลกระทบสิ่งแวดล้อม ภายใต้ชื่อ "Smart EIA Plus"** เพื่อให้บริการในรูปแบบอิเล็กทรอนิกส์ (e-service) อย่างเต็มรูปแบบ การศึกษาเพื่อ**จัดทำและพัฒนาเกี่ยวกับดัชนีสมรรถนะสิ่งแวดล้อม (Environmental Performance Index: EPI)** ที่เหมาะสมสำหรับประเทศไทย (EPI Thailand) **การจัดทำแผนจัดการคุณภาพสิ่งแวดล้อม พ.ศ. 2566 – 2570** เพื่อเป็นแนวทางในการบริหารจัดการทรัพยากรธรรมชาติและสิ่งแวดล้อมของประเทศได้อย่างเท่าทันสถานการณ์ **การจัดสรรเงินจากกองทุนสิ่งแวดล้อม** เพื่อขับเคลื่อนและสร้างเครือข่ายการด้านการอนุรักษ์ทรัพยากรธรรมชาติและสิ่งแวดล้อมในระดับพื้นที่ โดยมีปัจจัยสำคัญที่ทำให้บรรลุตามเป้าหมาย คือ ความร่วมมือของทุกภาคส่วนในการขับเคลื่อนการดำเนินงานต่างๆ ทำให้ก้าวข้ามปัญหาและอุปสรรค จนประสบความสำเร็จเป็นที่น่าพอใจในที่สุด

สำหรับก้าวถัดไปของ สผ. ถือเป็นอีกปีที่ท้าทาย ทั้งจากปัญหาด้านทรัพยากรธรรมชาติและสิ่งแวดล้อมที่ยังคงมีอยู่ ผลกระทบจากสถานการณ์ทางการเมืองและความเปราะบางทางสังคม หรือการเปลี่ยนแปลงที่เกินคาดการณ์ รวมทั้งการปรับเปลี่ยนรูปแบบการบริหารจัดการ กฎหมาย กฎ ระเบียบที่เกี่ยวข้องของหน่วยงานภาครัฐ แต่ด้วยความพร้อม ศักยภาพในด้านต่างๆ รวมทั้งความมุ่งมั่นตั้งใจของผู้บริหารและเจ้าหน้าที่ สผ. ผมจึงเชื่อมั่นว่า สผ. จะเป็นองค์กรที่สามารถตอบสนองเป้าหมายของประเทศและความต้องการของประชาชนในมิติการรักษาและใช้ประโยชน์ทรัพยากรธรรมชาติและสิ่งแวดล้อมให้เกิดความสมดุลและยั่งยืน ด้วยการทำงานที่รวดเร็ว ถูกต้อง โปร่งใส เป็นไปตามหลักวิชาการและกฎหมาย ภายใต้แนวทาง "คิดแบบราชการ บริหารแบบเอกชน ยึดผลประโยชน์ชาติเพื่อสร้างการเติบโตบนคุณภาพชีวิตที่เป็นมิตรต่อสิ่งแวดล้อมอย่างยั่งยืน"

คณะผู้บริหาร

นายพิรุณ สัยยะสิทธิ์พานิช
เลขาธิการสำนักงานนโยบายและแผน
ทรัพยากรธรรมชาติและสิ่งแวดล้อม

นายมนต์สังข์ ภู่ศิริวัฒน์
รองเลขาธิการสำนักงานนโยบายและแผน
ทรัพยากรธรรมชาติและสิ่งแวดล้อม

(ดำรงตำแหน่ง 21 มกราคม 2563
ถึง 30 กันยายน 2565)

นายประเสริฐ ศิรินภาพร
รองเลขาธิการสำนักงานนโยบายและแผน
ทรัพยากรธรรมชาติและสิ่งแวดล้อม

(ดำรงตำแหน่ง 21 มกราคม 2563
ถึง 3 มิถุนายน 2565)

นายจิรวัฒน์ ระติสุนทร
รองเลขาธิการสำนักงานนโยบายและแผน
ทรัพยากรธรรมชาติและสิ่งแวดล้อม

(ดำรงตำแหน่ง 12 เมษายน 2565
ถึงปัจจุบัน)

นางอินทิรา เอื้อมลฉัตร
รองเลขาธิการสำนักงานนโยบายและแผน
ทรัพยากรธรรมชาติและสิ่งแวดล้อม

(ดำรงตำแหน่ง 26 สิงหาคม 2565
ถึงปัจจุบัน)

ผู้อำนวยการกอง

นางสาวมัณฑนา ศิริวรรณ
ผู้อำนวยการ
กองยุทธศาสตร์และแผนงาน

นางณัฏฐนิช อัศวภูษิตกุล
ผู้อำนวยการ
กองบริหารกองทุนสิ่งแวดล้อม

นายอิศรพันธ์ กาญจนเรขา
ผู้อำนวยการ
กองสิ่งแวดล้อมชุมชนและพื้นที่เฉพาะ

นางอินทิรา เอื้อมลฉัตร
ผู้อำนวยการ
กองประเมินผลกระทบสิ่งแวดล้อม
(ดำรงตำแหน่ง 1 ตุลาคม 2563 ถึง 25 สิงหาคม 2565)

นางสาวนารีรัตน์ พันธุ์มณี
ผู้อำนวยการ
กองประสานการจัดการ
การเปลี่ยนแปลงสภาพภูมิอากาศ

นางกิตติมา ยินเจริญ
ผู้อำนวยการ
กองจัดการสิ่งแวดล้อมธรรมชาติ
และศิลปกรรม

ผู้อำนวยการกอง

นางสาวจิตตินันท์ เรืองวีรยุทธ
ผู้อำนวยการ
กองจัดการความหลากหลายทางชีวภาพ

นางเสาวภา หิญชีระนันทน์
ผู้อำนวยการ
กองพัฒนาระบบการประเมินผล
กระทบสิ่งแวดล้อม

นางสาวธุวานันท์ ยุกติรัตน
เลขานุการกรม

นางณัฐิยา ลาภเลิศสุข
ผู้อำนวยการ
กองติดตามประเมินผลสิ่งแวดล้อม

ผู้เชี่ยวชาญ

นางสาวมัธยา รักษาสัตย์
ผู้เชี่ยวชาญ
เฉพาะด้านสิ่งแวดล้อม
(ดำรงตำแหน่ง 22 พฤษภาคม 2562
ถึง 1 พฤศจิกายน 2565)

นางสาวรุ่งอรุณ ญาติบรรทุง
ผู้เชี่ยวชาญ
เฉพาะด้านระบบประเมินผล
กระทบสิ่งแวดล้อม

นางสาวสุกัญญา วิศาล
ผู้เชี่ยวชาญ
เฉพาะด้านนโยบาย
และแผนการจัดการทรัพยากร
ธรรมชาติและสิ่งแวดล้อม

กลุ่มงานที่ขึ้นตรงกับเลขาธิการ สผ.

นางกตัญชลี ธรรมกุล
ผู้อำนวยการ
กลุ่มพัฒนาระบบบริหาร

นางสาวสุดารัตน์ ปิยสถิตย์
ผู้อำนวยการ
กลุ่มนิติการ

นางสาวนันท์นภัส มูลกำบิล
ผู้อำนวยการ
กลุ่มตรวจสอบภายใน

ความภาคภูมิใจของ สผ.

1 รางวัลเลิศรัฐ ประจำปี พ.ศ. 2565

ในปี พ.ศ. 2565 สผ. ได้รับรางวัลเลิศรัฐ จากสำนักงาน ก.พ.ร. จำนวน 2 รางวัล ดังนี้

1.1 รางวัลคุณภาพการบริหารจัดการภาครัฐ รายหมวด หมวด 3 ด้านการมุ่งเน้นผู้รับบริการและผู้มีส่วนได้ส่วนเสีย ซึ่งเป็นรางวัลที่สะท้อนว่า สผ. มีความมุ่งมั่นตั้งใจในการพัฒนาคุณภาพการบริหารจัดการภาครัฐโดยดำเนินงานภายใต้เป้าหมายการให้บริการองค์การ **"SMART Service ONEP : ถูกต้อง รวดเร็ว ผลประโยชน์ชาติเป็นสำคัญ"** เพื่อขับเคลื่อนไปสู่การเป็นองค์การแห่งความเป็นเลิศ (Organizational Excellence) ที่ตอบสนองความต้องการและความคาดหวังของผู้รับบริการและผู้มีส่วนได้ส่วนเสียในปัจจุบันและอนาคต

1.2 สาขาการบริหารราชการแบบมีส่วนร่วมเปิดใจใกล้ชิดประชาชน (Open Governance)
ระดับดี : โครงการกองทุนสิ่งแวดล้อมส่งเสริมการมีส่วนร่วมกลุ่มชาติพันธุ์ร่วมรักษาสิ่งแวดล้อม ซึ่งเป็นรางวัลที่แสดงถึงความมุ่งมั่นตั้งใจของ สผ. ในการส่งเสริมให้ภาคีเครือข่ายเข้ามามีส่วนร่วมในการทำงานกับภาครัฐ โดยการเข้าถึงกลุ่มชาติพันธุ์ตามภูมิภาคของประเทศไทย เพื่อบูรณาการความร่วมมือระหว่างเครือข่ายในการสนับสนุนงานด้านการปกป้อง ฟื้นฟู และอนุรักษ์ทรัพยากรธรรมชาติและสิ่งแวดล้อมแบบมีส่วนร่วม โดยคำนึงถึงนโยบายและสถานการณ์สิ่งแวดล้อมของประเทศเป็นสำคัญ

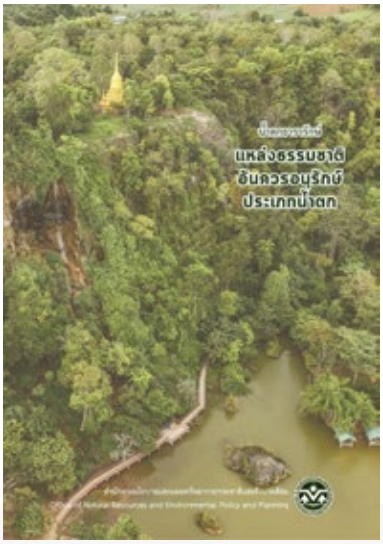

2 รางวัลนวัตกรรมงานพัฒนาชุมชน ที่มีความโดดเด่น ระดับดีเด่น

ผลงานผังและแผนการบริหารจัดการพื้นที่สิ่งแวดล้อมธรรมชาติน้ำตกธารารักษ์ บ้านเจดีย์โคะ อำเภอแม่สอด จังหวัดตาก

สผ. ได้รับรางวัลนวัตกรรมงานพัฒนาชุมชนที่มีความโดดเด่น ระดับดีเด่น ในผลงาน “ผังและแผนการบริหารจัดการพื้นที่สิ่งแวดล้อมธรรมชาติน้ำตกธารารักษ์ บ้านเจดีย์โคะ อำเภอแม่สอด จังหวัดตาก” จากกระทรวงมหาดไทย กรมพัฒนาชุมชน เนื่องในงานวันพัฒนาชุมชน 2565 วาระครบรอบ 60 ปี น้ำตกธารารักษ์เป็นแหล่งธรรมชาติอันควรอนุรักษ์ หนึ่งใน 263 แห่ง พื้นที่เป็นแหล่งธรรมชาติที่มีคุณค่าสูง และมีความพิเศษเฉพาะตัว สผ. จึงดำเนินงานจัดทำผังและแผนการบริหารจัดการพื้นที่ฯ เป็นการวางผังภูมินิเวศในเขตจัดการเฉพาะแหล่งที่คำนึงถึงความสมดุลของศักยภาพธรรมชาติและการใช้ประโยชน์ ที่สอดคล้องกับสภาพพื้นที่จริง และบริบทของชุมชน ภายใต้ฐานทรัพยากรสำคัญ 3 ฐาน คือ ทรัพยากรกายภาพ ทรัพยากรชีวภาพ ทรัพยากรวัฒนธรรมและภูมิปัญญา เป็นนวัตกรรมที่ดึงศักยภาพชุมชนในการมีส่วนร่วมที่สามารถทำได้จริง เห็นผลอย่างเป็นรูปธรรม ผู้คนที่อาศัยในท้องถิ่นรับรู้คุณค่า และความสำคัญของทรัพยากร สร้างความภูมิใจ และความสุขในการช่วยกันอนุรักษ์และปกป้องมรดกทางธรรมชาติที่มีคุณค่าในพื้นที่อย่างยั่งยืน สามารถเป็นพื้นที่ตัวอย่างในขยายผลไปสู่พื้นที่อื่นได้ต่อไป

ความภาคภูมิใจของ สผ.

3 รางวัลประกาศเกียรติคุณ เชิดชูเกียรติการประเมินคุณธรรมและความโปร่งใสในการดำเนินงานของหน่วยงานภาครัฐ (ITA)

สผ. ได้รับรางวัลเกียรติคุณเชิดชูเกียรติสำหรับหน่วยงานภาครัฐที่มีผลการประเมินคุณธรรมและความโปร่งใสในการดำเนินงานของหน่วยงานภาครัฐ (ITA) ประจำปีงบประมาณ พ.ศ. 2565 ในระดับ AA โดยได้รับคะแนน 96.91 คะแนน ซึ่งมีผลการประเมินเป็นลำดับที่ 1 ของหน่วยงานระดับกรมภายใต้สังกัดกระทรวงทรัพยากรธรรมชาติและสิ่งแวดล้อม และเป็นลำดับที่ 9 ของหน่วยงานในระดับกรมหรือเทียบเท่า จากหน่วยงานระดับกรม 146 หน่วยงานที่เข้าร่วมประเมิน ซึ่งรางวัลดังกล่าวสะท้อนให้เห็นถึงความมุ่งมั่นของ สผ. ในการพัฒนากระบวนการปฏิบัติงานให้มีคุณธรรมและความโปร่งใส เปิดเผยข้อมูลและปรับปรุงการให้บริการเพื่ออำนวยความสะดวกและตอบสนองต่อประชาชนได้ดียิ่งขึ้น และยกระดับมาตรฐานการดำเนินงานภาครัฐ

รางวัลเกียรติคุณเชิดชูเกียรติสำหรับหน่วยงานภาครัฐที่มีผลการประเมินคุณธรรมและความโปร่งใสในการดำเนินงานของหน่วยงานภาครัฐ (ITA) ประจำปีงบประมาณ พ.ศ. 2565 ในระดับ AA

4 รางวัล DIGI DATA AWARDS ของหน่วยงานที่เปิดเผยชุดข้อมูลเปิดภาครัฐ

สำนักงานพัฒนารัฐบาลดิจิทัล (องค์การมหาชน) หรือ สพร. ได้มอบรางวัล DIGI DATA AWARDS ด้านข้อมูลเปิดทรงคุณค่าให้กับหน่วยงานที่เปิดเผยชุดข้อมูลเปิดภาครัฐ ประจำปี 2565 จำนวน 49 หน่วยงาน เพื่อกระตุ้นให้เกิดการขับเคลื่อนรัฐบาลดิจิทัล ภายใต้แนวคิด **"Data Driven Organization"** โดย สผ. เป็น 1 ใน 49 หน่วยงานที่ได้รับประกาศนียบัตรชุดข้อมูลเปิดทรงคุณค่า สผ. ให้ความสำคัญในการขับเคลื่อนรัฐบาลดิจิทัล ที่จะพัฒนาชุดข้อมูลที่จัดเก็บและรวบรวมไว้ มาเผยแพร่ให้กับประชาชน การสร้างวัฒนธรรมการนำข้อมูลมาช่วยในการตัดสินใจ และสนับสนุนเจ้าหน้าที่ให้เกิดความร่วมมือในการแลกเปลี่ยนข้อมูลระหว่างหน่วยงาน และการส่งเสริมความมีส่วนร่วมในการสร้างนวัตกรรมจากการใช้ข้อมูลภาครัฐให้เกิดประโยชน์ และสามารถต่อยอดนวัตกรรมบริการให้สอดคล้องกับความต้องการของภาครัฐและภาคประชาชน

บุคลากรที่ได้รับรางวัลเชิดชูเกียรติ

ข้าราชการพลเรือน ดีเด่น ประจำปี 2564

นางสาวกรพินธุ์ พยัคฆประการณ์

ผู้อำนวยการกลุ่มงานประสานการบริหารจัดการมรดกโลก
กองจัดการสิ่งแวดล้อมธรรมชาติและศิลปกรรม

รางวัลเพชรจรัสแสง บุคคลต้นแบบ สผ. และ บุคคลต้นแบบ ทส.

นางสาวมัณฑนา ศิริวรรณ

ผู้อำนวยการกองยุทธศาสตร์และแผนงาน

รางวัล คนดี ศรี สผ.

นายวิรุฬห์ สัมลีราช

กองยุทธศาสตร์และแผนงาน

บุคลากรที่ได้รับรางวัลเชิดชูเกียรติ

รางวัลคนดี
ประจำปี 2565

นายวีรนิต ฐานสุพร

กองสิ่งแวดล้อมชุมชนและพื้นที่เฉพาะ

รางวัลคนดี
ประจำปี 2565

นางสาวนันท์นภัส มูลกำบิล

กลุ่มตรวจสอบภายใน

รางวัลคนดี
ประจำปี 2565

นางสาวมลิวรรณ สอนดา

กองประเมินผลกระทบสิ่งแวดล้อม

รางวัลคนดี
ประจำปี 2565

นางสาวนันท์มงคล อุสะทโก

กองพัฒนาระบบการประเมิน
ผลกระทบสิ่งแวดล้อม

รางวัลคนดี ประจำปี 2565

นางสาวพิชชาภัทร์ กุลมา

กองบริหารกองทุนสิ่งแวดล้อม

รางวัลคนดี ประจำปี 2565

นางสาวปทิตา แสงน้อย

กองจัดการสิ่งแวดล้อมธรรมชาติ
และศิลปกรรม

รางวัลคนดี ประจำปี 2565

นายยศพล ณ นคร

กองติดตาม
ประเมินผลสิ่งแวดล้อม

47 ปี สผ. ก้าวเข้าสู่การเปลี่ยนแปลง

47 Years, ONEP has a Step Forward

01

ตลอดระยะเวลา 47 ปี สำนักงานนโยบายและแผนทรัพยากรธรรมชาติและสิ่งแวดล้อม (สผ.) มีการเปลี่ยนแปลงอย่างต่อเนื่อง เริ่มจากการก่อตั้ง สผ. ขึ้นเมื่อปี พ.ศ. 2518 ในนาม **"สำนักงานคณะกรรมการสิ่งแวดล้อมแห่งชาติ"** ภายใต้สังกัดสำนักนายกรัฐมนตรี และได้ย้ายไปสังกัดกระทรวงวิทยาศาสตร์ เทคโนโลยีและการพลังงาน ในปี พ.ศ. 2522 ต่อมาในปี พ.ศ. 2535 มีการตั้งหน่วยงานด้านสิ่งแวดล้อม 3 หน่วยงาน ได้แก่ สำนักงานนโยบายและแผนสิ่งแวดล้อม (สผ.) กรมควบคุมมลพิษ (คพ.) และกรมส่งเสริมคุณภาพสิ่งแวดล้อม (สส.) และจากพระราชบัญญัติปรับปรุงกระทรวง ทบวง กรม พ.ศ. 2545 สำนักงานนโยบายและแผนสิ่งแวดล้อม จึงโอนมาสังกัดกระทรวงทรัพยากรธรรมชาติและสิ่งแวดล้อม และเปลี่ยนชื่อเป็น **"สำนักงานนโยบายและแผนทรัพยากรธรรมชาติและสิ่งแวดล้อม"** ตั้งแต่ปี พ.ศ. 2545 เป็นต้นมา จนกระทั่งปี พ.ศ. 2565 เกิดการปรับโครงสร้างและหน้าที่ สผ. อีกครั้งหนึ่ง โดยมีการถ่ายโอนภารกิจการบริหารจัดการที่ดินไปสำนักงานคณะกรรมการนโยบายที่ดินแห่งชาติ (สคทช.) (หน่วยงานจัดตั้งใหม่) การโอนภารกิจด้านการจัดการพื้นที่ชุ่มน้ำไปกรมทรัพยากรน้ำ และการโอนภารกิจการจัดการสิ่งแวดล้อมเมืองไปกรมส่งเสริมคุณภาพสิ่งแวดล้อม (สส.) เพื่อให้การขับเคลื่อนภารกิจในพื้นที่มีประสิทธิภาพดียิ่งขึ้น พร้อมทั้งเพิ่มบทบาทภารกิจของ สผ. เพื่อเตรียมการรองรับการขับเคลื่อนการดำเนินงานด้านความหลากหลายชีวภาพ เช่น งานความปลอดภัยทางชีวภาพการเข้าถึงและแบ่งปันผลประโยชน์จากทรัพยากรพันธุกรรม รวมถึงงานด้านการจัดทำนโยบาย แผน มาตรการในพื้นที่เฉพาะและพื้นที่พัฒนาพิเศษ เป็นต้น

ท่ามกลางความเปลี่ยนแปลงที่เกิดขึ้น สผ. ยังคงมุ่งมั่นในภารกิจการกำหนดนโยบาย แผน และมาตรการการจัดการทรัพยากรธรรมชาติและสิ่งแวดล้อม รวมทั้งประสานความร่วมมือกับหน่วยงานทั้งภายในประเทศและระหว่างประเทศในการดำเนินการด้านส่งเสริมและรักษาคุณภาพสิ่งแวดล้อม การบริหารจัดการทรัพยากรธรรมชาติและสิ่งแวดล้อม เพื่อสนับสนุนการพัฒนาประเทศให้เติบโตอย่างยั่งยืน ภายใต้ความสมดุลของทรัพยากรธรรมชาติและสิ่งแวดล้อม และคุณภาพชีวิตที่ดีของประชาชน ภายใต้การปฏิบัติงานของบุคคลกร สผ. ในทุกระดับ ที่จะนำ สผ. ก้าวเข้าสู่การเปลี่ยนแปลง เพื่อมุ่งมั่นสู่การบรรลุวิสัยทัศน์ **"ประเทศไทยเติบโตอย่างสมดุลและยั่งยืน ด้วยการวางแผนและขับเคลื่อนบริหารการจัดการทรัพยากรธรรมชาติและสิ่งแวดล้อม ที่ทันต่อการเปลี่ยนแปลงและยึดประโยชน์ของประชาชน"** ตามกรอบพันธกิจ หน้าที่และอำนาจ ของ สผ. ที่มี ด้วยการเร่งดำเนินงานภารกิจต่างๆ ตามค่านิยมหลักและวัฒนธรรมองค์กรที่ชาว สผ. ร่วมกันกำหนดขึ้น

วิสัยทัศน์
และพันธกิจ

วัฒนธรรม
และค่านิยมหลัก

แผนกลยุทธ์
สผ.

- หน้าที่และอำนาจ
- โครงสร้างองค์กร

บุคลากร

งบประมาณและ
ผลการเบิกจ่าย

วิสัยทัศน์ และพันธกิจ

VISION & MISSION

วิสัยทัศน์

ประเทศไทยเติบโตอย่างสมดุลและยั่งยืน ด้วยการวางแผน และขับเคลื่อนบริหารการจัดการทรัพยากรธรรมชาติและสิ่งแวดล้อมที่ทันต่อการเปลี่ยนแปลง และยึดประโยชน์ของประชาชน

พันธกิจ

1. กำหนดนโยบาย แผน มาตรการ การอนุรักษ์และบริหารจัดการทรัพยากรธรรมชาติและสิ่งแวดล้อม
2. กำกับดูแล ติดตาม ประเมิน และรายงานผลการบริหารจัดการทรัพยากรธรรมชาติและสิ่งแวดล้อม
3. สนับสนุนเพื่อเพิ่มประสิทธิภาพและการบริหารจัดการทรัพยากรธรรมชาติและสิ่งแวดล้อมผ่านกลไกกองทุนสิ่งแวดล้อมและการอุดหนุนองค์กรปกครองส่วนท้องถิ่น
4. ประสานความร่วมมือกับองค์กรระหว่างประเทศและต่างประเทศ ในอนุสัญญาระหว่างประเทศด้านทรัพยากรธรรมชาติและสิ่งแวดล้อม

วัฒนธรรม และค่านิยมหลัก

CULTURE & CORE VALUE

วัฒนธรรม

มองผลประโยชน์ชาติ **มุ่ง**สร้างเครือข่าย **แม่น**ในหลักการ **มั่น**ในคุณธรรม

ค่านิยมหลัก

สผ. โดยผู้บริหารและเจ้าหน้าที่ ได้ร่วมกันวิเคราะห์และกำหนดค่านิยมหลัก (Core Value) เพื่อช่วยให้บุคลากรในองค์กรมีแนวความคิด ความเชื่อ และปรับพฤติกรรมการทำงานให้เป็นทิศทางเดียวกัน ซึ่งจะช่วยสนับสนุนการดำเนินงานภายใต้แผนกลยุทธ์ให้ประสบความสำเร็จ โดยใช้คำว่า **NATURE** ซึ่งย่อมาจาก

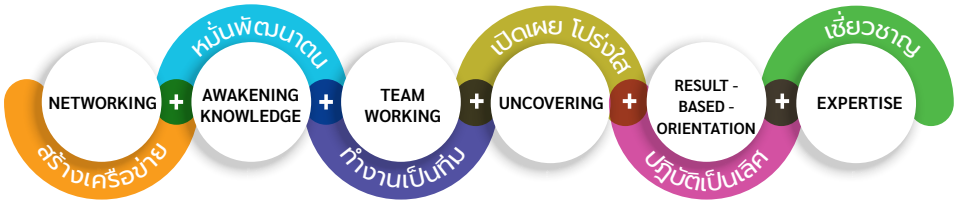

แผนกลยุทธ์ สผ.

STRATEGIC PLAN

ประเด็นยุทธศาสตร์ภายใต้แผนกลยุทธ์ ของ สผ.
พ.ศ. 2561 - 2580 (ฉบับปรับปรุง พ.ศ. 2562) ประกอบด้วย 4 ประเด็นยุทธศาสตร์ ดังนี้

ประเด็นยุทธศาสตร์ 1

สร้างนวัตกรรมการบริหารจัดการทรัพยากรธรรมชาติและสิ่งแวดล้อมอย่างยั่งยืน

วัตถุประสงค์

- นโยบาย แผน และมาตรการรัฐสามารถนำไปกำหนดนโยบายในการบริหารจัดการด้านทรัพยากรธรรมชาติและสิ่งแวดล้อม และบรรลุข้อตกลงระหว่างประเทศ
- ผู้รับบริการเชื่อมั่นในนโยบาย แผน มาตรการ และแนวทางสามารถนำไปใช้ได้ทันต่อสถานการณ์ที่เปลี่ยนแปลง
- พัฒนากระบวนการทำงาน โครงสร้าง ระบบงาน ระบบเทคโนโลยีสารสนเทศ เพื่อการบริหารทรัพยากรธรรมชาติและสิ่งแวดล้อมแบบบูรณาการบนพื้นฐานการวิจัย

ประเด็นยุทธศาสตร์ 2

เสริมสร้างหุ้นส่วนการบริหารจัดการสิ่งแวดล้อมเชิงรุกให้มีประสิทธิภาพ

วัตถุประสงค์

- ทุกภาคส่วนมีส่วนร่วมในการกำหนด ขับเคลื่อนนโยบายการบริหารจัดการทรัพยากรธรรมชาติและสิ่งแวดล้อม และนำไปสู่การปฏิบัติ
- ผู้รับบริการ (หน่วยงานภาครัฐ ผู้ประกอบการ และภาคส่วนที่เกี่ยวข้อง) ได้รับบริการที่รวดเร็ว ถูกต้อง
- พัฒนาระบบฐานข้อมูลให้มีประสิทธิภาพ และสามารถเชื่อมโยงกับหน่วยงานภายในและภายนอก
- บุคลากรมีความรู้ ความสามารถ สื่อสาร และถ่ายทอดความรู้ โดยใช้เทคโนโลยีได้

ประเด็นยุทธศาสตร์ 3

เสริมสร้างภาพลักษณ์ขององค์กร และความรับผิดชอบต่อสังคม

วัตถุประสงค์

- สังคมยอมรับ เชื่อมั่น และนำนโยบาย แผน มาตรการไปปฏิบัติ / ทำให้เกิดประโยชน์
- กระบวนการทำงานสร้างความเชื่อมั่นและนำนโยบาย แผน และมาตรการไปสู่การปฏิบัติ
- บุคลากรมีความเชี่ยวชาญ มีจิตบริการ และมีความรับผิดชอบต่อสังคม

ประเด็นยุทธศาสตร์ 4

ปรับเปลี่ยนพฤติกรรม (ค่านิยม) ที่เป็นมิตรกับสิ่งแวดล้อม

วัตถุประสงค์

- ประชาชนมีจิตสำนึกในการอนุรักษ์และใช้ประโยชน์ทรัพยากรธรรมชาติที่เป็นมิตรกับสิ่งแวดล้อมอย่างคุ้มค่า
- ผู้รับบริการ/เครือข่ายมีเครื่องมือ กลไก และระบบบริหารจัดการด้วยนวัตกรรมที่เป็นมิตรกับสิ่งแวดล้อมและทันสมัย
- บุคลากรเกิดความตระหนักและปรับเปลี่ยนพฤติกรรมและค่านิยมในการทำงานที่เป็นมิตรกับสิ่งแวดล้อม

หน้าที่และอำนาจ

DUTIES & AUTHORITIES

หน้าที่และอำนาจ

กฎกระทรวงแบ่งส่วนราชการสำนักงานนโยบายและแผนทรัพยากรธรรมชาติและสิ่งแวดล้อม กระทรวงทรัพยากรธรรมชาติและสิ่งแวดล้อม พ.ศ. 2565 ณ วันที่ 20 กรกฎาคม 2565 ได้กำหนดภารกิจหน้าที่และอำนาจและแบ่งส่วนราชการ

สผ. มีภารกิจในการกำหนดนโยบาย แผน และมาตรการการจัดการทรัพยากรธรรมชาติและสิ่งแวดล้อม รวมทั้งประสานความร่วมมือกับหน่วยงานทั้งภายในประเทศและระหว่างประเทศในการดำเนินการด้านส่งเสริมและรักษาคุณภาพสิ่งแวดล้อม การบริหารจัดการทรัพยากรธรรมชาติและสิ่งแวดล้อม เพื่อสนับสนุนการพัฒนาประเทศให้เติบโตอย่างยั่งยืน ภายใต้ความสมดุลของทรัพยากรธรรมชาติและสิ่งแวดล้อมและคุณภาพชีวิตที่ดีของประชาชน โดยให้มีหน้าที่และอำนาจ ดังต่อไปนี้

01 จัดทำนโยบายและแผนการอนุรักษ์และบริหารจัดการทรัพยากรธรรมชาติและสิ่งแวดล้อม

02 ประสานและจัดทำแผนการจัดการทรัพยากรธรรมชาติและสิ่งแวดล้อม และดำเนินการอื่นให้เป็นไปตามกฎหมายว่าด้วยการส่งเสริมและรักษาคุณภาพสิ่งแวดล้อมแห่งชาติ และกฎหมายอื่นที่เกี่ยวข้อง รวมทั้งประสานการจัดการเพื่อนำไปสู่การปฏิบัติที่เป็นรูปธรรม

03 ศึกษา วิเคราะห์ ประสาน ดำเนินการให้มีการประกาศเขตพื้นที่และมาตรการคุ้มครองทรัพยากรธรรมชาติและสิ่งแวดล้อม

04 ติดตาม ตรวจสอบ และประเมินผลการดำเนินงานตามนโยบาย แผนและมาตรการและจัดทำรายงานสถานการณ์คุณภาพสิ่งแวดล้อม

05 ดำเนินการเกี่ยวกับการประเมินผลกระทบของสิ่งแวดล้อมที่อาจเกิดขึ้นจากโครงการหรือกิจกรรมของภาครัฐหรือภาคเอกชน ซึ่งมีแนวโน้มที่จะก่อให้เกิดผลเสียหายต่อคุณภาพสิ่งแวดล้อม

06 บริหารกองทุนสิ่งแวดล้อมให้มีประสิทธิภาพ เพื่อสนับสนุนนโยบาย แผน และมาตรการและการจัดการทรัพยากรธรรมชาติและสิ่งแวดล้อมในทุกภาคส่วน

07 ประสานความร่วมมือกับองค์กรระหว่างประเทศและต่างประเทศในการดำเนินการร่วมด้านนโยบายและแผนการอนุรักษ์และบริหารจัดการทรัพยากรธรรมชาติและสิ่งแวดล้อม

08 เสนอความเห็นเพื่อประกอบการพิจารณาในการกำหนดนโยบายและยุทธศาสตร์การป้องกันและแก้ไขปัญหาด้านการเปลี่ยนแปลงสภาพภูมิอากาศของประเทศ การกักเก็บและการปลดปล่อยก๊าซเรือนกระจก รวมทั้งศึกษาวิจัยและพัฒนาเกี่ยวกับการเปลี่ยนแปลงสภาพภูมิอากาศ

09 เสนอความเห็นเพื่อประกอบการพิจารณาในการกำหนดนโยบายและแผน การอนุรักษ์และใช้ประโยชน์ความหลากหลายทางชีวภาพอย่างยั่งยืน ตลอดจนดำเนินการตามพันธกรณีของความตกลงระหว่างประเทศที่เกี่ยวข้องกับความหลากหลายทางชีวภาพ

10 ปฏิบัติการอื่นใดตามที่กฎหมายกำหนดให้เป็นหน้าที่และอำนาจของสำนักงาน หรือตามที่รัฐมนตรีหรือคณะรัฐมนตรีมอบหมาย

โครงสร้างองค์กร

ORGANIZATIONAL STRUCTURE

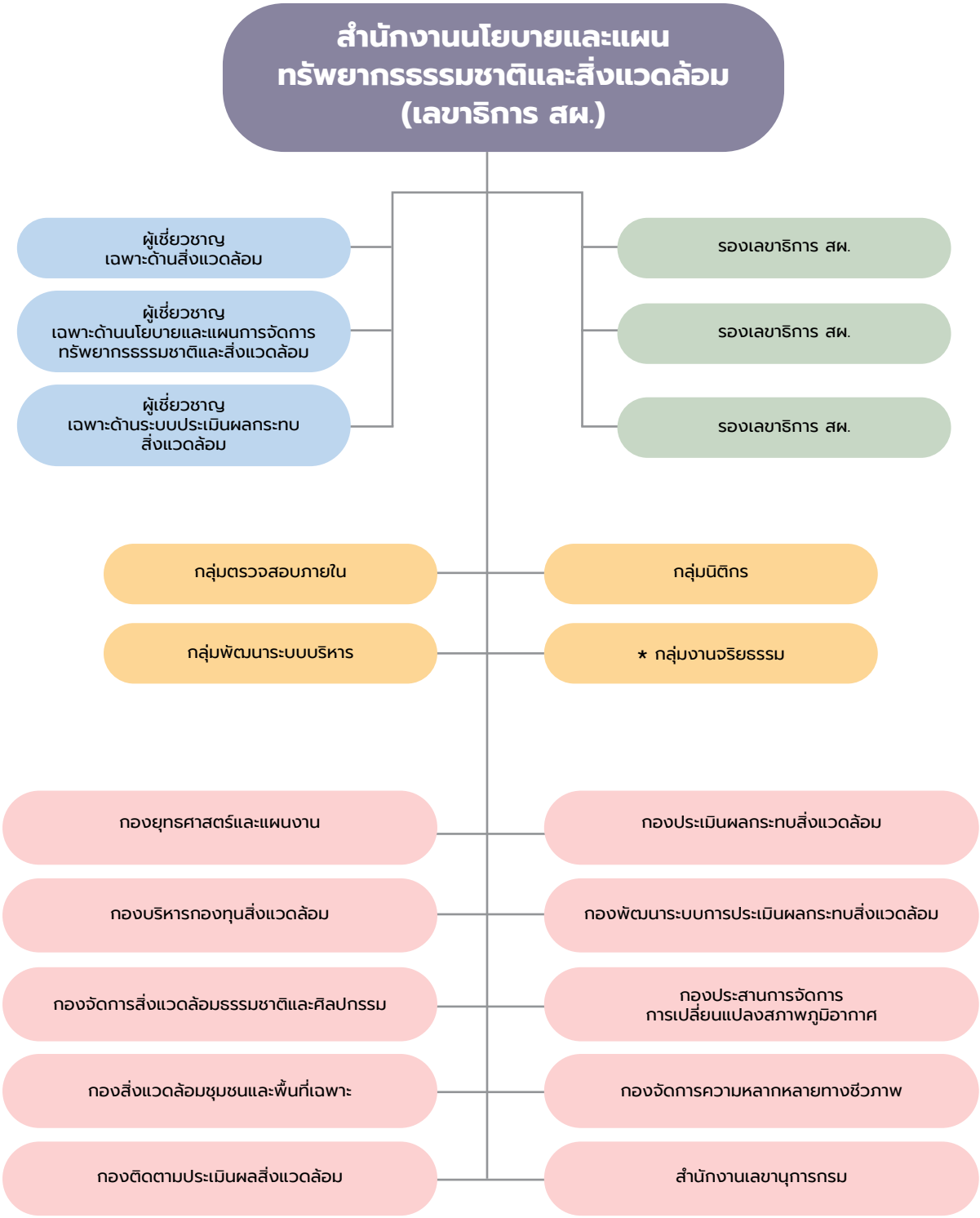

หมายเหตุ *หน่วยงานจัดตั้งเป็นการภายใน

บุคลากร

PERSONNEL

บุคลากร สผ. มีกรอบอัตรากำลังทั้งสิ้น จำนวน 554 คน ประกอบด้วย

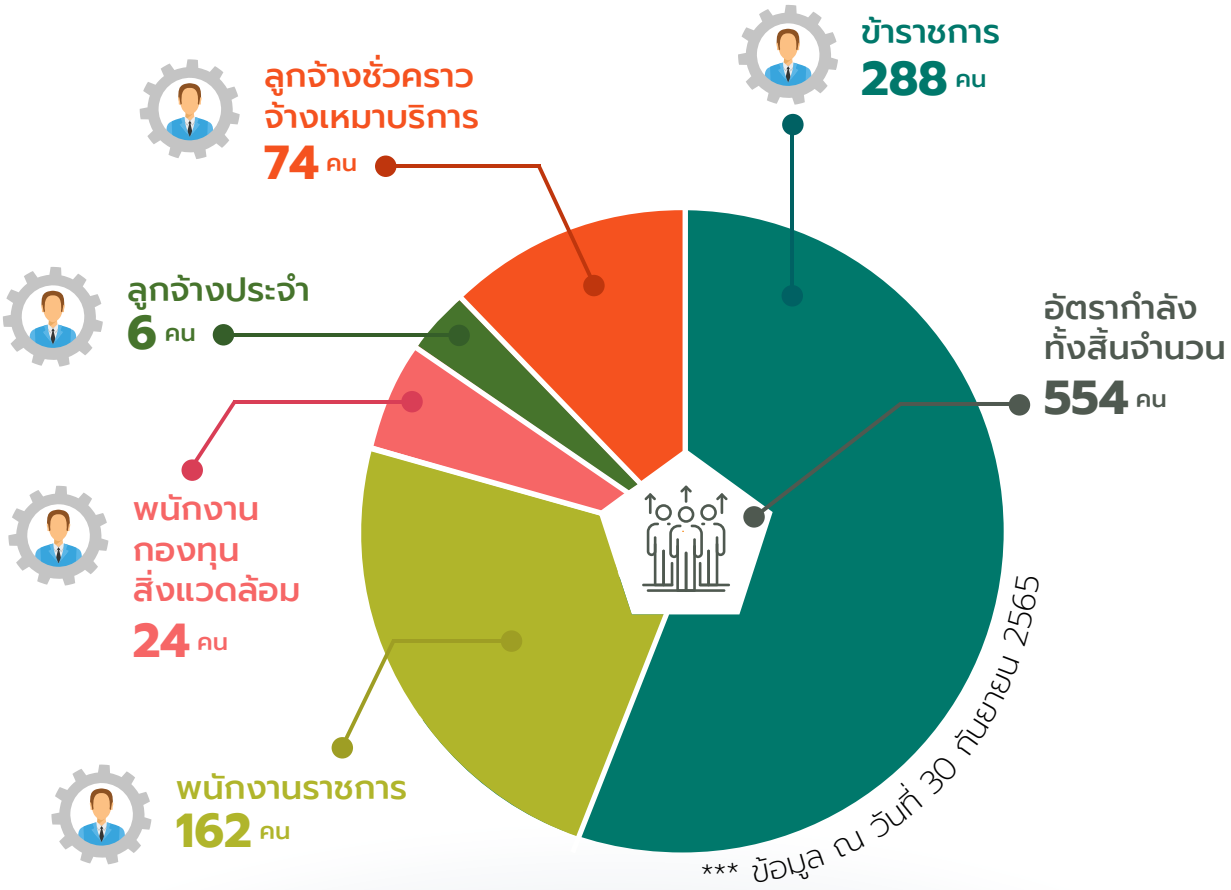

โดยมีข้าราชการตามกรอบอัตรากำลัง รวมทั้งสิ้น 288 คน ประกอบด้วย ประเภทบริหาร 4 คน ประเภทอำนวยการ 10 คน ประเภทวิชาการ 256 คน และประเภททั่วไป 18 คน ซึ่งในปีงบประมาณ พ.ศ. 2565 มีจำนวนข้าราชการปฏิบัติงานในแต่ละประเภท ดังนี้

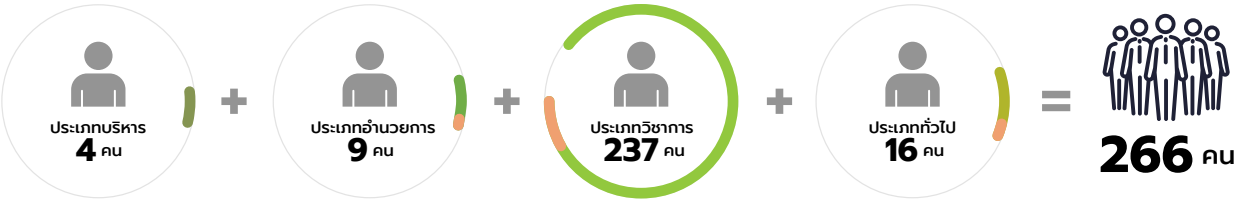

งบประมาณ และผลการเบิกจ่าย

BUDGET & DISBURSEMENT

งบประมาณและผลการเบิกจ่าย

สผ. ได้รับการจัดสรรงบประมาณตามพระราชบัญญัติงบประมาณรายจ่าย ประจำปีงบประมาณ พ.ศ. 2565 เพื่อดำเนินการภายใต้ยุทธศาสตร์การจัดสรรงบประมาณรายจ่าย ประจำปีงบประมาณ พ.ศ. 2565 และยุทธศาสตร์กระทรวงทรัพยากรธรรมชาติและสิ่งแวดล้อม โดยงบประมาณที่ได้รับการจัดสรรภายใต้ยุทธศาสตร์จัดสรรงบประมาณของ สผ. เป็นวงเงินทั้งสิ้นจำนวน 1,019,408,600 บาท สามารถจำแนกงบประมาณที่ได้รับการจัดสรร และผลการเบิกจ่ายงบประมาณ ได้ดังนี้

1 **แผนงานบุคลากรภาครัฐ**
161,483,800 บาท

2 **แผนงานพื้นฐานด้านการสร้างการเติบโตบนคุณภาพชีวิตที่เป็นมิตรกับสิ่งแวดล้อม**
224,286,300 บาท

3 **แผนงานยุทธศาสตร์**
629,438,500 บาท

4 **แผนงานบูรณาการเขตพัฒนาพิเศษภาคตะวันออก**
4,200,000 บาท

งบประมาณที่ได้รับจัดสรร ประจำปีงบประมาณ พ.ศ. 2565 จำแนกตามแผนงาน ดังนี้

1 แผนงานบุคลากรภาครัฐ	161,483,800 บาท
2 แผนงานพื้นฐานด้านการสร้างการเติบโตบนคุณภาพชีวิตที่เป็นมิตรกับสิ่งแวดล้อม	224,286,300 บาท
3 แผนงานยุทธศาสตร์	629,438,500 บาท
▪ แผนงานยุทธศาสตร์พัฒนาพื้นที่และเมืองน่าอยู่อัจฉริยะ	14,700,000 บาท
▪ แผนงานยุทธศาสตร์สร้างการเติบโตอย่างยั่งยืน อนุรักษ์ ฟื้นฟู และป้องกันการทำลายทรัพยากรธรรมชาติ	16,500,000 บาท
▪ แผนงานยุทธศาสตร์จัดการผลกระทบจากการเปลี่ยนแปลงสภาวะภูมิอากาศ	10,600,000 บาท
▪ แผนงานยุทธศาสตร์ยกระดับกระบวนทัศน์ เพื่อกำหนดอนาคตประเทศด้านทรัพยากรธรรมชาติ	7,900,000 บาท
▪ แผนงานยุทธศาสตร์ส่งเสริมการกระจายอำนาจ ให้แก่องค์กรปกครองส่วนท้องถิ่น	579,738,500 บาท
4 แผนงานบูรณาการเขตพัฒนาพิเศษภาคตะวันออก	4,200,000 บาท

ผลการเบิกจ่ายงบประมาณ พ.ศ. 2565

สผ. มีงบประมาณหลังโอนเปลี่ยนแปลงทั้งสิ้นจำนวน 1,026,274,259.43 บาท
โดยมีผลการเบิกจ่าย ณ วันที่ 30 กันยายน 2565 จำนวนทั้งสิ้น 548,403,968.88 บาท
คิดเป็นร้อยละ 53.44 โดยจำแนกได้ ดังนี้

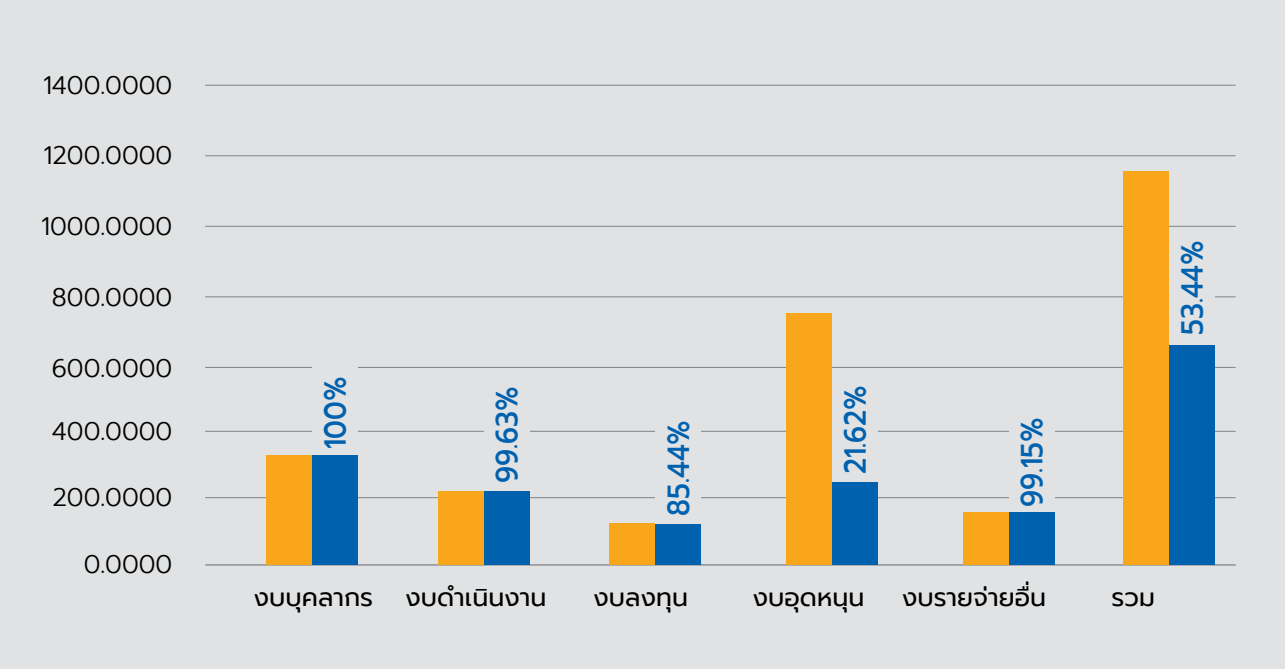

*** ข้อมูล ณ วันที่ 30 กันยายน 2565

ความสำเร็จของการดำเนินงาน
มุ่งสู่ความยั่งยืน

Success Implementation Towards Sustainability

- ผลการประเมินส่วนราชการตามมาตรการ
  ปรับปรุงประสิทธิภาพในการปฏิบัติราชการ
- ผลการดำเนินงานตามแผนปฏิบัติราชการ สผ.
- ผลการดำเนินงานและภารกิจที่สำคัญ

02

1 ผลการประเมินส่วนราชการตามมาตรการปรับปรุงประสิทธิภาพในการปฏิบัติราชการ

มติคณะรัฐมนตรี 20 กรกฎาคม 2564 เห็นชอบกรอบและแนวทางการประเมินส่วนราชการตามมาตรการปรับปรุงประสิทธิภาพในการปฏิบัติราชการ ประจำปีงบประมาณ พ.ศ. 2565 โดยการประเมินมี 2 องค์ประกอบ ได้แก่ 1) การประเมินประสิทธิผลการดำเนินงาน (Performance Base) และ 2) การประเมินศักยภาพในการดำเนินงาน (Potential Base)มีรอบระยะเวลาการประเมิน ปีละ 1 ครั้ง (ตั้งแต่วันที่ 1 ตุลาคม ถึงวันที่ 30 กันยายน ของทุกปี) และมอบหมายให้สำนักงาน ก.พ.ร. เป็นผู้ประเมินส่วนราชการ ซึ่งสำนักงาน ก.พ.ร. ได้แจ้งผลการประเมินส่วนราชการตามมาตรการปรับปรุงประสิทธิภาพในการปฏิบัติราชการ ประจำปีงบประมาณ พ.ศ. 2565 ของ สผ. ดังนี้

ผลการดำเนินงานตามแนวทางการประเมินส่วนราชการตามมาตรการปรับปรุงประสิทธิภาพในการปฏิบัติราชการ ประจำปีงบประมาณ พ.ศ. 2565

องค์ประกอบ / ตัวชี้วัด	น้ำหนัก	เป้าหมาย			ผลการดำเนินงาน	คะแนนที่ได้	คะแนนถ่วงน้ำหนัก
		ค่าเป้าหมายขั้นต้น (50.00)	ค่าเป้าหมายมาตรฐาน (75.00)	ค่าเป้าหมายขั้นสูง (100.00)			
PERFORMANCE BASE							
ตัวชี้วัด 1 ความสำเร็จการจัดทำดัชนีสมรรถนะสิ่งแวดล้อมของประเทศไทย							
	25	1 (ผลผลิต)	2 (ผลผลิต)	3 (ผลผลิต)	3 (ผลผลิต)	100	25
ตัวชี้วัด 2 ร้อยละของโครงการที่รักษามาตรการตามรายงานผลกระทบด้านสิ่งแวดล้อม EIA							
	20	62.35 (ร้อยละ)	66.00 (ร้อยละ)	68.00 (ร้อยละ)	69.69 (ร้อยละ)	100	20
ตัวชี้วัด 3 การเพิ่มประสิทธิภาพคลังข้อมูลความหลากหลายทางชีวภาพของประเทศไทย							
	25	1 (พื้นที่)	2 (พื้นที่)	3 (พื้นที่)	4 (พื้นที่)	100	25
ตัวชี้วัด 4 การพัฒนาองค์การสู่ดิจิทัล : การขอรับใบอนุญาตเป็นผู้มีสิทธิจัดทำรายงานการประเมินผลกระทบสิ่งแวดล้อม							
	15	1 (ผลผลิต)	1 (ผลผลิต)	1 (ผลผลิต)	3 (ผลผลิต)	100	15
POTENTIAL BASE							
ตัวชี้วัด 5 การประเมินสถานะของหน่วยงานในการเป็นระบบราชการ 4.0 (PMQA 4.0)							
	15	380.00 (คะแนน)	446.04 (คะแนน)	454.96 (คะแนน)	459.57 (คะแนน)	100	15
ตัวชี้วัด 6 การประเมินผลการลดก๊าซเรือนกระจกในภาคพลังงานและขนส่ง (MtCO2eq) (ตัวชี้วัด Monitor)							
	0				56.54 (MtCO2eq)		
						คะแนนรวม	**100**
						สรุปผลประเมิน ระดับคุณภาพ	●

หมายเหตุ : สรุปผลประเมิน

- ● หมายถึงระดับคุณภาพ — ส่วนราชการที่มีผลคะแนนผลการดำเนินงานอยู่ระหว่าง 80.00-100.00
- ● หมายถึงระดับมาตรฐานขั้นสูง — ส่วนราชการที่มีผลคะแนนผลการดำเนินงานอยู่ระหว่าง 75.00-88.88
- ● หมายถึงระดับมาตรฐานขั้นต้น — ส่วนราชการที่มีผลคะแนนผลการดำเนินงานอยู่ระหว่าง 60.00-74.88
- ● หมายถึงระดับต้องปรับปรุง — ส่วนราชการที่มีผลคะแนนผลการดำเนินงานต่ำกว่า 60.00

2 ผลการดำเนินงานตามแผนปฏิบัติราชการ สผ.

สผ. สามารถดำเนินงานได้บรรลุเป้าหมายการตามแผนปฏิบัติราชการรายปี สผ. พ.ศ. 2565 ทั้ง 5 ด้าน ได้แก่

★ **ด้านที่ 1 การเปลี่ยนแปลงสภาพภูมิอากาศ** สามารถลดก๊าซเรือนกระจกได้ทั้งสิ้น 56.54 ล้านตันคาร์บอนไดออกไซด์เทียบเท่า ($MtCO_2e$) จากการดำเนินงานตามมาตรการลดก๊าซเรือนกระจก ทั้ง 10 มาตรการ เช่น การใช้เอทานอลและไบโอดีเซลในภาคการขนส่ง การผลิตพลังงานไฟฟ้าจากพลังงานทดแทนประเภทพลังงานชีวภาพ เป็นต้น

★ **ด้านที่ 2 การสร้างการเจริญเติบโตอย่างยั่งยืนบนสังคมเศรษฐกิจสีเขียว** สผ. ได้พัฒนาระบบคลังข้อมูลความหลากหลายทางชีวภาพของประเทศไทย (Thailand Biodiversity Information Facility: TH-BIF) ที่สนับสนุนการดำเนินงานในด้านการอนุรักษ์ ฟื้นฟู เข้าถึงและแบ่งปันผลประโยชน์จากความหลากหลายทางชีวภาพที่เป็นธรรม ปัจจุบัน มีการเชื่อมต่อข้อมูลกับหน่วยงานที่เกี่ยวข้องแล้ว จำนวน 19 หน่วยงาน และขยายการเชื่อมต่อระหว่างระบบฐานข้อมูลโดยตรงในรูปแบบของ API (Application Programming Interface) นอกจากนี้ มีการจัดเก็บข้อมูลและประมวลผลในระดับพื้นที่นำร่องที่มีความสำคัญทางความหลากหลายทางชีวภาพ แล้วจำนวน 4 พื้นที่

★ **ด้านที่ 3 การจัดการสิ่งแวดล้อมภูมินิเวศ สิ่งแวดล้อมธรรมชาติและศิลปกรรม พื้นที่สีเขียว และพื้นที่คุ้มครองสิ่งแวดล้อมอย่างยั่งยืน** สผ. ได้จัดทำแผนผังภูมินิเวศในพื้นที่ภาคเหนือและแผนผังความเหมาะสมในการใช้พื้นที่ทางภูมินิเวศอย่างยั่งยืนรายจังหวัดในพื้นที่ภาคเหนือ 9 จังหวัด และจัดทำผังภูมินิเวศสิ่งแวดล้อมแหล่งธรรมชาติ ประเภทโป่งพุร้อน ในพื้นที่ภาคเหนือ (ตอนล่าง) จำนวน 2 พื้นที่ตัวอย่าง คือ (ร่าง) แผนผังภูมินิเวศโป่งพุร้อนสมอทองจังหวัดอุทัยธานี และ (ร่าง) แผนผังภูมินิเวศโป่งพุร้อนพระร่วง จังหวัดกำแพงเพชร

★ **ด้านที่ 4 การยกระดับกระบวนทัศน์ด้านทรัพยากรธรรมชาติและสิ่งแวดล้อม เพื่อกำหนดอนาคตประเทศ** สผ. ได้สำรวจการยอมรับและความเชื่อมั่นต่อระบบการประเมินผลกระทบสิ่งแวดล้อมของประเทศไทย โดยมีผลการสำรวจการยอมรับและความเชื่อมั่นต่อระบบ EIA ในภาพรวมอยู่ในระดับมาก คิดเป็นร้อยละ 86.40

★ **ด้านที่ 5 การเพิ่มประสิทธิภาพการบริหารจัดการทรัพยากรธรรมชาติและสิ่งแวดล้อม** สผ. ได้ศึกษาและจัดทำดัชนีสมรรถนะสิ่งแวดล้อมของประเทศไทย เพื่อใช้เป็นเครื่องมือสำคัญในการกำหนดนโยบายและแผนด้านทรัพยากรธรรมชาติและสิ่งแวดล้อม และเป็นประโยชน์ต่อการตัดสินใจเชิงนโยบาย (Policy Decision Making) ได้รับการจัดสรรงบประมาณตามพระราชบัญญัติงบประมาณรายจ่ายประจำปีงบประมาณ พ.ศ. 2565 เพื่อดำเนินการภายใต้ยุทธศาสตร์การจัดสรรงบประมาณรายจ่ายประจำปีงบประมาณ พ.ศ. 2565 และแผนปฏิบัติราชการ สผ. โดยงบประมาณที่ได้รับการจัดสรรภายใต้ยุทธศาสตร์จัดสรรงบประมาณของ สผ. เป็นวงเงินทั้งสิ้น 1,019,408,600 บาท โดยสามารถบรรลุเป้าหมายผลสัมฤทธิ์หน่วยงานประจำปีงบประมาณ พ.ศ. 2565 ได้ครบถ้วนมีรายละเอียด ดังนี้

ผลสัมฤทธิ์หน่วยงาน	หน่วยนับ	แผน	ผล
● **ผลสัมฤทธิ์ :** การให้บริการข้อมูลด้านความหลากหลายทางชีวภาพโดยระบบคลังข้อมูลมีมาตรฐานธรรมาภิบาลข้อมูลและการประเมินผลกระทบสิ่งแวดล้อมมีประสิทธิภาพ			
➡ **ตัวชี้วัดเชิงปริมาณ :** มีระบบสนับสนุนการตัดสินใจในการบริหารจัดการความหลากหลายทางชีวภาพ	ระบบ	1	1
☛ **ตัวชี้วัดเชิงคุณภาพ :** ประชาชนและผู้มีส่วนเกี่ยวข้องกับระบบการประเมินผลกระทบสิ่งแวดล้อมมีคุณลักษณะและพฤติกรรมที่พึงประสงค์ด้านการประเมินผลกระทบสิ่งแวดล้อม โดยมีการยอมรับและเชื่อมั่นต่อระบบการประเมินผลกระทบสิ่งแวดล้อม ไม่น้อยกว่า	ร้อยละ	80	86.4
● **ผลสัมฤทธิ์ :** ดัชนีสมรรถนะสิ่งแวดล้อมมีความสอดคล้องตามบริบทของประเทศ			
➡ **ตัวชี้วัดเชิงปริมาณ :** เครื่องมือในการวัดสมรรถนะสิ่งแวดล้อม	เรื่อง	1	1
● **ผลสัมฤทธิ์ :** การรายงานเป้าหมายการพัฒนาที่ยั่งยืนที่ 12 มีประสิทธิภาพ			
➡ **ตัวชี้วัดเชิงปริมาณ :** ข้อมูลตัวชี้วัดเป้าหมายการพัฒนาที่ยั่งยืนที่ 12 ที่ประเทศไทยสามารถรายงานได้ อย่างน้อย	ตัวชี้วัด	6	6
● **ผลสัมฤทธิ์ :** ปริมาณการปล่อยก๊าซเรือนกระจกลดลง			
➡ **ตัวชี้วัดเชิงปริมาณ :** ปริมาณก๊าซเรือนกระจกที่ลดได้จากมาตรการลดก๊าซเรือนกระจกของประเทศไทยไม่น้อยกว่า (NDC:2573)	ล้านตันคาร์บอนไดออกไซด์เทียบเท่า	55	56.54

ผลการดำเนินงานและภารกิจที่สำคัญ

PERFORMANCE & IMPORTANT MISSIONS

3 ผลการดำเนินงานและภารกิจที่สำคัญ

ในรอบทศวรรษที่ผ่านมา ประชากรโลกมีจำนวนเพิ่มขึ้นอย่างต่อเนื่อง แต่ในประเทศที่กำลังพัฒนา กลับมีอัตราการเกิดของประชากรลดลง ผู้สูงวัยมีอายุยืนยาวขึ้น การเกิดใหม่ของเด็กน้อยลง ประชากรในวัยแรงงานขาดแคลน โดยเฉพาะในประเทศที่พัฒนาแล้ว ได้เข้าสู่สังคมผู้สูงวัยอย่างสมบูรณ์ ขณะเดียวกันจำนวนประชากรโลกที่เพิ่มขึ้นนั้น มาจากการเกิดของประชากรในประเทศด้อยพัฒนา ดังนั้น หากยังไม่มีการวางแผนการพัฒนาที่เหมาะสม และสามารถรองรับการเปลี่ยนแปลงโครงสร้างและพฤติกรรมระดับบุคคลของประชากรได้ อาจส่งผล

ต่อการพัฒนาประเทศในหลายๆ ด้าน ซึ่งประเทศไทยก็เป็นหนึ่งในประเทศกำลังพัฒนาที่กำลังเผชิญกับสถานการณ์การเปลี่ยนแปลงของประชากร มีสัดส่วนของผู้สูงวัยเพิ่มขึ้น ประชากรวัยแรงงานไม่เพียงพอ และการเกิดใหม่ของประชากร เพื่อจะเข้ามาทำแทนในระบบไม่ทันเวลา หลายหน่วยงานจึงเริ่มมีการวางแผนและกำหนดแนวทางการพัฒนาเพื่อรองรับการเปลี่ยนแปลงลักษณะของสังคมและประชากร เช่น การดูแลคุณภาพชีวิตของผู้สูงวัย สุขภาพและคุณภาพชีวิตประชากร การย้ายถิ่นเพื่อทดแทนประชากร การกำหนดสิทธิของกลุ่มผู้มีความหลากหลายทางเพศ การผลิตและการบริโภคที่เป็นมิตรต่อสิ่งแวดล้อมอย่างยั่งยืน เป็นต้น ทั้งนี้เพื่อเป็นการรองรับการเปลี่ยนแปลงในด้านต่างๆ ไม่ว่าจะเป็นประชากร เศรษฐกิจ สังคม หรือแม้แต่สิ่งแวดล้อม และสามารถตอบสนองความต้องการของประชากรในอนาคตได้อย่างทั่วถึงและเท่าเทียม ควบคู่ไปกับการพัฒนาประเทศได้อย่างต่อเนื่อง

ดังนั้น ด้วยภารกิจและหน้าที่ของ สผ. ที่เกี่ยวข้องกับการกำหนดนโยบาย แผน มาตรการ การอนุรักษ์และบริหารจัดการทรัพยากรธรรมชาติและสิ่งแวดล้อมของประเทศ จึงต้องมีการปรับปรุงแนวทางการดำเนินงานด้านทรัพยากรธรรมชาติและสิ่งแวดล้อมของประเทศไทย ให้เติบโตอย่างสมดุลและยั่งยืน ด้วยการวางแผนและขับเคลื่อนบริหารการจัดการทรัพยากรธรรมชาติและสิ่งแวดล้อมที่ทันต่อการเปลี่ยนแปลง และยึดประโยชน์ของประชาชนเป็นสำคัญตามวิสัยทัศน์ขององค์กรที่ได้วางไว้ เพราะนอกจาก สผ. จะเป็นหน่วยงานกำหนดนโยบายด้านทรัพยากรธรรมชาติและสิ่งแวดล้อมของประเทศไทยแล้ว ยังมีหน้าที่เป็นหน่วยประสานงานกลางของความตกลงพหุภาคีด้านสิ่งแวดล้อม (Multi - lateral Environmental Agreements : MEAs) ระดับประเทศที่เกี่ยวข้องอีกหลายด้าน เช่น การเปลี่ยนแปลงสภาพภูมิอากาศ (Climate Change) ตามอนุสัญญาสหประชาชาติว่าด้วยการเปลี่ยนแปลงสภาพภูมิอากาศ (United Nations Framework Convention on Climate Change: UNFCCC) การจัดการความหลากหลายทางชีวภาพ (Biodiversity) ตามอนุสัญญาความหลากหลายทางชีวภาพ (Convention on Biological Diversity: CBD) การคุ้มครองมรดกโลก (World Heritage) ตามอนุสัญญาว่าด้วยการคุ้มครองมรดกโลกทางวัฒนธรรมและทางธรรมชาติ (The Convention Concerning the Protection of World Cultural and Natural Heritage) ตลอดจนการขับเคลื่อนเป้าหมายการพัฒนาที่ยั่งยืนของสหประชาชาติ (Sustainable Development Goals: SDGs) เป้าหมายที่ 12 และ 13 โดยในปีงบประมาณ พ.ศ. 2565 สผ. มีผลการดำเนินงานเพื่อตอบสนองนโยบายและเป้าหมายในการพัฒนาด้านทรัพยากรธรรมชาติและสิ่งแวดล้อมหลายประเด็น ทั้งในระดับประเทศและระดับพื้นที่ ซึ่งมีการดำเนินงานที่สำคัญ ได้แก่

1. การดำเนินงานหลังการประชุม COP26 และทิศทางการดำเนินงานภายหลังการประชุม COP27
2. การบริหารจัดการความหลากหลายทางชีวภาพ
3. นโยบายการบริหารจัดการทรัพยากรธรรมชาติ และสิ่งแวดล้อมของไทย
4. การจัดการทรัพยากรธรรมชาติและสิ่งแวดล้อมในระดับพื้นที่
5. การสร้างการยอมรับและความเชื่อมั่นต่อการประเมินผลกระทบสิ่งแวดล้อม
6. ก้าวต่อไปของกองทุนสิ่งแวดล้อม
7. ผลการดำเนินของคณะกรรมการคณะต่างๆ ในปีงบประมาณ พ.ศ. 2565

โดยมีรายละเอียดผลการดำเนินงาน ดังนี้

ผลการดำเนินงานและภารกิจที่สำคัญ

PERFORMANCE & IMPORTANT MISSIONS

3.1 ผลการดำเนินงานหลังการประชุม COP26 และทิศทางการดำเนินงานภายหลังการประชุม COP27

การดำเนินงานด้านการเปลี่ยนแปลงสภาพภูมิอากาศของประเทศไทยภายหลังการประชุม COP26

การประชุม COP26 ประเทศไทย โดยพลเอกประยุทธ์ จันทร์โอชา นายกรัฐมนตรี ได้กล่าวถ้อยแถลงของประเทศในการประชุมระดับผู้นำ (World Leaders Summit) ของการประชุมรัฐภาคีกรอบอนุสัญญาสหประชาชาติว่าด้วยการเปลี่ยนแปลงสภาพภูมิอากาศ สมัยที่ 26 (COP26) เมื่อวันที่ 1 พฤศจิกายน 2564 ในการพลิกโฉมประเทศไทย เพื่อมุ่งสู่สังคมคาร์บอนต่ำ โดยประเทศไทยจะยกระดับการแก้ไขปัญหาภูมิอากาศอย่างเต็มที่และด้วยทุกวิถีทาง เพื่อให้บรรลุเป้าหมาย ความเป็นกลางทางคาร์บอน (Carbon neutrality) ภายในปี ค.ศ. 2050 และเป้าหมายการปล่อยก๊าซเรือนกระจกสุทธิเป็นศูนย์ (Net Zero GHG emissions) ได้ในปี ค.ศ. 2065 และยกระดับ NDC เป็นร้อยละ 40 ได้ หากได้รับการสนับสนุนทางด้านการเงินและเทคโนโลยีอย่างเต็มที่และเท่าเทียม รวมถึงการเสริมสร้างขีดความสามารถจากความร่วมมือระหว่างประเทศ และกลไกภายใต้กรอบอนุสัญญาสหประชาชาติว่าด้วยการเปลี่ยนแปลงสภาพภูมิอากาศ สผ. ได้มีการดำเนินการดังนี้

1 **ศึกษาและจัดทำยุทธศาสตร์ระยะยาวในการพัฒนาแบบปล่อยก๊าซเรือนกระจกต่ำของประเทศไทย (Thailand's Long-Term Low Greenhouse Gas Emission Development Strategy : LT-LEDS)** เพื่อเป็นกรอบแนวทางการดำเนินงานด้านการลด

ก๊าซเรือนกระจกในระยะยาว ในการมุ่งสู่การบรรลุเป้าหมายการลดการปล่อยก๊าซเรือนกระจกสุทธิเป็นศูนย์ ในสาขาพลังงาน สาขาคมนาคมขนส่ง สาขากระบวนการอุตสาหกรรมและการใช้ผลิตภัณฑ์ สาขาของเสีย สาขาเกษตร และสาขาป่าไม้และการใช้ประโยชน์ที่ดิน ในการร่วมกับประชาคมโลกแก้ไขปัญหาการเปลี่ยนแปลงสภาพภูมิอากาศเพื่อควบคุมการเพิ่มขึ้นของอุณหภูมิเฉลี่ยของโลกให้ต่ำกว่า 2 องศาเซลเซียส และพยายามจำกัดไม่ให้เกิน 1.5 องศาเซลเซียส ตามเป้าหมายของความตกลงปารีส (Paris Agreement) โดยยุทธศาสตร์ระยะยาวฯ ฉบับปรับปรุง ได้รับความเห็นชอบจากคณะกรรมการนโยบายการเปลี่ยนแปลงสภาพภูมิอากาศแห่งชาติ และคณะรัฐมนตรี เมื่อวันที่ 4 ตุลาคม 2565 และวันที่ 18 ตุลาคม 2565 ตามลำดับ และ สผ.ได้จัดส่งยุทธศาสตร์ระยะยาวฯ ฉบับปรับปรุง ไปยังสำนักเลขาธิการกรอบอนุสัญญาสหประชาชาติว่าด้วยการเปลี่ยนแปลงสภาพภูมิอากาศ (UNFCCC) เมื่อวันที่ 7 พฤศจิกายน 2565

2 การประชุมภาคีขับเคลื่อนการปฏิบัติงานด้านการเปลี่ยนแปลงสภาพภูมิอากาศ (Thailand Climate Action Conference: TCAC) กระทรวงทรัพยากรธรรมชาติและสิ่งแวดล้อม (ทส.) ได้จัดการประชุมภาคีการขับเคลื่อนการปฏิบัติงานด้านการเปลี่ยนแปลงสภาพภูมิอากาศของไทย (Thailand Climate Action Conference: TCAC) ในระหว่างวันที่ 5 - 6 สิงหาคม 2565 ณ ศูนย์การค้าสยามพารากอน กรุงเทพมหานคร โดยเป็นเวทีสร้างพลังขับเคลื่อนการดำเนินงานด้านการเปลี่ยนแปลงสภาพภูมิอากาศของประเทศไทยในทุกระดับและทุกภาคส่วน ในการมุ่งสู่การบรรลุเป้าหมายความเป็นกลางทางคาร์บอน (Carbon Neutrality) ภายในปี ค.ศ. 2050 และการปล่อยก๊าซเรือนกระจกสุทธิเป็นศูนย์ (Net Zero Greenhouse Gas Emission) ภายในปี ค.ศ. 2065 ที่ได้แสดงเจตจำนงไว้ต่อประชาคมโลกในการประชุมรัฐภาคีกรอบอนุสัญญาสหประชาชาติว่าด้วยการเปลี่ยนแปลงสภาพภูมิอากาศ สมัยที่ 26 (COP26) รวมถึงการแลกเปลี่ยนประสบการณ์องค์ความรู้ การพัฒนานวัตกรรมและเทคโนโลยีเพื่อรับมือกับการเปลี่ยนแปลงสภาพภูมิอากาศ ตลอดจนเสริมสร้างความตระหนักรู้ และความเข้าใจให้กับประชาชนในวงกว้าง และเตรียมความพร้อมให้กับภาคส่วนที่เกี่ยวข้องเพื่อถ่ายทอดนโยบายสู่การปฏิบัติในระดับพื้นที่อย่างเป็นรูปธรรม

3 การจัดทำการมีส่วนร่วมที่ประเทศกำหนด ฉบับปรับปรุง ครั้งที่ 2 (The 2nd Updated NDC) สผ. ได้ดำเนินการปรับปรุงเป้าหมายการลดก๊าซเรือนกระจกภายใต้ NDC โดยยกระดับเป้าหมายการลดก๊าซเรือนกระจกเป็นร้อยละ 30 - 40 จากกรณีปกติ (BAU) ภายในปี พ.ศ. 2573 ซึ่งสอดคล้องกับเป้าหมายภายใต้ยุทธศาสตร์ระยะยาวในการพัฒนาแบบปล่อยก๊าซเรือนกระจกต่ำของประเทศ โดยแบ่งเป็นมาตรการที่ประเทศสามารถดำเนินการได้เอง ร้อยละ 30 และการดำเนินงานที่ต้องได้รับการสนับสนุนเพิ่มเติมจากต่างประเทศ ร้อยละ 10 และกำหนดแนวทางและมาตรการลดก๊าซเรือนกระจกที่สำคัญ ได้แก่ การเพิ่มใช้พลังงานทดแทน การเพิ่มประสิทธิภาพการผลิตและใช้พลังงาน มาตรการทดแทนปูนเม็ด การปรับเปลี่ยนสารทำความเย็น การปรับปรุงการทำนาข้าวเพื่อลดการปล่อยมีเทน การผลิตก๊าซชีวภาพจากมูลสัตว์ (Dome digester) การจัดการขยะและน้ำเสียชุมชน รวมถึงน้ำเสียอุตสาหกรรม โดยการจัดทำ NDC ฉบับปรับปรุงนี้ผ่านกระบวนการรับฟังความคิดเห็นจากภาคส่วนที่เกี่ยวข้อง และได้รับความเห็นชอบจากคณะกรรมการนโยบายการเปลี่ยนแปลงสภาพภูมิอากาศแห่งชาติ และคณะรัฐมนตรี เมื่อวันที่ 4 ตุลาคม 2565 และวันที่ 18 ตุลาคม 2565 ตามลำดับ และ สผ. ได้จัดส่งไปยังสำนักเลขาธิการกรอบอนุสัญญาสหประชาชาติว่าด้วยการเปลี่ยนแปลงสภาพภูมิอากาศ (UNFCCC) เมื่อวันที่ 2 พฤศจิกายน 2565

การประชุมรัฐภาคีกรอบอนุสัญญาฯ สมัยที่ 27 (COP27) และการประชุมที่เกี่ยวข้อง

การประชุมรัฐภาคีกรอบอนุสัญญาสหประชาชาติว่าด้วยการเปลี่ยนแปลงสภาพภูมิอากาศ สมัยที่ 27 (COP 27) และการประชุมอื่นที่เกี่ยวข้อง จัดขึ้นระหว่างวันที่ 6 - 18 พฤศจิกายน 2565 ณ เมืองชาร์ม เอล เชค สาธารณรัฐอาหรับอียิปต์ มีผู้เข้าร่วมการประชุมจาก 195 ประเทศ และองค์กรผู้สังเกตการณ์ จำนวนประมาณ 33,000 คน จัดขึ้นภายใต้หัวข้อ **"Together for Implementation"** ซึ่งให้ความสำคัญกับการดำเนินงานที่เป็นรูปธรรมด้านการลดก๊าซเรือนกระจก (Mitigation) เพื่อมุ่งสู่เป้าหมายระยะยาวของโลกในการควบคุมการเพิ่มขึ้นของอุณหภูมิโลกให้ไม่เกิน 1.5 องศาเซลเซียส และเร่งเปลี่ยนผ่านสู่พลังงานสะอาด (Energy transition) การยกระดับการดำเนินงานด้านการปรับตัวต่อผลกระทบการเปลี่ยนแปลงสภาพภูมิอากาศ (Adaptation) และการสูญเสียและความเสียหาย (Loss and Damage) การเร่งการสนับสนุนทางการเงินและเทคโนโลยีเพื่อช่วยให้ประเทศกำลังพัฒนาและประเทศที่มีความเปราะบางสามารถดำเนินงานเพื่อรับมือกับการเปลี่ยนแปลงสภาพภูมิอากาศ การประชุม COP27 แสดงให้เห็นทิศทางของประชาคมโลกที่มุ่งสู่การดำเนินงานทั้งด้านการลดก๊าซเรือนกระจกและการปรับตัวฯ ในระดับที่สมดุล โดยคำนึงถึงสภาวะของประเทศที่มีความเปราะบางต่อผลกระทบจากการเปลี่ยนแปลงสภาพภูมิอากาศ ซึ่งประเทศไทยมีส่วนร่วมกับประชาคมโลกเพื่อรับมือกับการเปลี่ยนแปลงสภาพภูมิอากาศ โดยนายวราวุธ ศิลปอาชา รัฐมนตรีว่าการกระทรวงทรัพยากรธรรมชาติและสิ่งแวดล้อม (รมว.ทส.) ในฐานะหัวหน้าคณะผู้แทนไทยได้กล่าวถ้อยแถลงแสดงจุดยืนของประเทศในการมีส่วนร่วมกับประชาคมโลก รับมือกับการเปลี่ยนแปลงสภาพภูมิอากาศในการประชุมระดับสูง (High-Level Segment) ของ COP27 เมื่อวันที่ 15 พฤศจิกายน 2565 ในประเด็นสำคัญ ดังนี้

1. **การปรับปรุงยุทธศาสตร์ระยะยาว** ในการพัฒนาแบบปล่อยก๊าซเรือนกระจกต่ำของประเทศไทย และเป้าหมายการมีส่วนร่วมที่ประเทศกำหนด ค.ศ. 2030

2. **ตัวอย่างการขับเคลื่อนมาตรการลดก๊าซเรือนกระจกอย่างเป็นรูปธรรม** อาทิ การตั้งเป้าหมายที่จะเพิ่มการผลิตรถยนต์ที่ปล่อยก๊าซเรือนกระจกเป็นศูนย์เป็นร้อยละ 30 ของการผลิตรถยนต์ทั้งหมดภายในปี ค.ศ. 2030 เพิ่มสัดส่วนของพลังงานทดแทนในการผลิตกระแสไฟฟ้าอย่างน้อยร้อยละ 50 ภายในปี ค.ศ. 2050 และสนับสนุนการใช้เทคโนโลยีเพื่อการดูดกลับก๊าซคาร์บอนไดออกไซด์ในเชิงพาณิชย์ก่อนปี ค.ศ. 2040

3. **การดำเนินการตามแนวทางความร่วมมือระหว่างประเทศ** เพื่อถ่ายโอนผลการลดก๊าซเรือนกระจกระหว่างประเทศ ภายใต้ข้อ 6.2 ของความตกลงปารีส

4. **การน้อมนำหลักปรัชญาของเศรษฐกิจพอเพียงมาเป็นแนวทางสำคัญ** ในการจัดทำแผนการปรับตัวต่อการเปลี่ยนแปลงสภาพภูมิอากาศแห่งชาติเพื่อเสริมภูมิคุ้มกันให้กับประชาชน รวมทั้งการขับเคลื่อน BCG Economy Model ซึ่งเป็นผลลัพธ์ที่สำคัญของการประชุมผู้นำเขตเศรษฐกิจเอเปคเพื่อบูรณาการความร่วมมือนำไปสู่การเติบโตที่ยั่งยืน

ทิศทางการดำเนินงานของไทย ภายหลังการประชุม COP27

เพื่อควบคุมการเพิ่มขึ้นของอุณหภูมิเฉลี่ยของโลกให้ต่ำกว่า 2 องศาเซลเซียส และพยายามควบคุมไม่ให้เกิน 1.5 องศาเซลเซียส เมื่อเทียบกับยุคก่อนอุตสาหกรรม โดยคำนึงว่าการดำเนินการนี้จะลดความเสี่ยงและผลกระทบจากการเปลี่ยนแปลงสภาพภูมิอากาศได้อย่างมีนัยสำคัญตามเป้าหมายภายใต้ความตกลงปารีส และเพิ่มขีดความสามารถในการปรับตัวต่อการเปลี่ยนแปลงสภาพภูมิอากาศ กระทรวงทรัพยากรธรรมชาติและสิ่งแวดล้อม โดย สผ. มีแนวทางในการดำเนินงาน ดังนี้

(1) ขับเคลื่อนการจัดทำแผนการดำเนินงานด้านการเปลี่ยนแปลงสภาพภูมิอากาศในระดับจังหวัดทั่วประเทศไทย ทั้งด้านการลดก๊าซเรือนกระจกและการปรับตัวต่อการเปลี่ยนแปลงสภาพภูมิอากาศ โดยการสนับสนุนเงินจากกองทุนสิ่งแวดล้อม

(2) สื่อสารกับทุกภาคส่วนเพื่อให้เกิดความเข้าใจทั้งในการดำเนินงานระดับโลกที่เชื่อมโยงกับการดำเนินงานภายในประเทศ เพื่อกระตุ้นให้เกิดการมีส่วนร่วมในการดำเนินงานให้บรรลุเป้าหมายของประเทศไทยและความตกลงปารีสรวมทั้งสร้างช่องทางให้เยาวชนมีส่วนร่วมในการดำเนินงานด้านการเปลี่ยนแปลงสภาพภูมิอากาศมากยิ่งขึ้น โดยเฉพาะการนำเสนอแนวคิดใหม่ ๆ หรือนวัตกรรมเพื่อสังคมเสริมสร้างกลไกการมีส่วนร่วมระหว่างภาครัฐและเอกชน อาทิ ขับเคลื่อนการจัดทำ Green Taxonomy หลักเกณฑ์เชิงเทคนิคและรายการประเภทโครงการสีเขียวในรายสาขา อาทิ พลังงาน คมนาคมขนส่ง การเกษตร และอุตสาหกรรม ที่สอดคล้องกับมาตรการ NDC และ LTS ของประเทศ กระตุ้นกลไกตลาดคาร์บอนภายในประเทศ ทบทวนและปรับปรุงร่างพระราชบัญญัติการเปลี่ยนแปลงสภาพภูมิอากาศ พ.ศ. .... โดยพิจารณาเพิ่มเติมประเด็นให้สอดคล้องกับทิศทางการดำเนินงานในบริบทของโลกและของประเทศไทย อาทิ การกำหนดราคาคาร์บอน (Carbon pricing) และกลไกตลาดคาร์บอนเครดิต (Carbon market) ทั้งในประเทศและระหว่างประเทศ กลไกการบังคับใช้กฎหมายให้เป็นไปอย่างมีประสิทธิภาพและไม่ซ้ำซ้อน รวมถึงการกำหนดและดำเนินการให้เป็นไปตามเป้าหมายการลดก๊าซเรือนกระจก โดยคำนึงถึงสถานการณ์ของประเทศและการดำเนินงานของภาคเอกชน กลไกการเก็บข้อมูล การรายงานข้อมูล และระบบการบริหารจัดการข้อมูลที่สามารถเชื่อมโยงระหว่างภาครัฐและเอกชนตามสมควร ซึ่งจะนำไปสู่ข้อมูลที่ใช้ในการรายงานผลการดำเนินงานตามพันธกรณี และขับเคลื่อนการดำเนินงานตามแผนการปรับตัวต่อการเปลี่ยนแปลงสภาพอากาศแห่งชาติ (National Adaptation Plan: NAP) จัดทำรายงานด้านการปรับตัว (Adaptation Commu nication) เพื่อสนับสนุนการบรรลุเป้าหมาย การปรับตัวระดับโลก (Global Goal on Adaptation) และเป้าหมายการพัฒนาที่ยั่งยืน (Sustainable Development Goal: SDGs) เป้าหมายที่ 13

ผลการดำเนินงานและภารกิจที่สำคัญ

PERFORMANCE & IMPORTANT MISSIONS

การดำเนินการด้านความร่วมมือระหว่างประเทศแบบทวิภาคีและพหุภาคีด้านการเปลี่ยนแปลงสภาพภูมิอากาศของประเทศ

1 การดำเนินงานความร่วมมือภายใต้ความตกลงปารีสระหว่างอาณาจักรไทย โดย ทส. และสมาพันธรัฐสวิส โดยกระทรวงสิ่งแวดล้อม การขนส่ง พลังงาน และการสื่อสาร ได้ลงนามในข้อตกลงการดำเนินงานภายใต้ความตกลงปารีส ข้อ ๖.๒ โดยความสมัครใจเพื่อมุ่งหวังการถ่ายโอนผลการลดก๊าซเรือนกระจกระหว่างประเทศ (Internationally Transferred Mitigation Outcomes: ITMOs)

การดำเนินงานภายใต้ความร่วมมือดังกล่าว จะนำมาซึ่งการลดปริมาณการปล่อยก๊าซเรือนกระจกในประเทศไทย และแนวทางการดำเนินงานเพื่อต่อยอดในการขับเคลื่อนการดำเนินงานให้บรรลุเป้าหมายการมีส่วนร่วมที่ประเทศกำหนด (Nationally Determined Contribution: NDC) และยุทธศาสตร์ระยะยาวในการพัฒนาแบบปล่อยก๊าซเรือนกระจกต่ำของประเทศไทย (การบรรลุเป้าหมาย Carbon Neutrality ภายในปี ค.ศ. 2050 และ Net Zero GHG Emission ภายใน ค.ศ.2065 ตามที่ได้แสดงเจตนารมณ์ต่อ UNFCCC) ภายใต้ความตกลงดังกล่าว ประเทศไทยได้พัฒนาโครงการเปลี่ยนรถโดยสารประจำทางสาธารณะของภาคเอกชนเป็นรถโดยสารประจำทางไฟฟ้า (รถร่วมบริการ) ในพื้นที่กรุงเทพมหานคร (SHIFT program Activity: “Operation of e-buses on privately owned, scheduled public bus routes in the Bangkok Metropolian area by Energy Absolute”) โดยโครงการนี้เป็นการริเริ่มการเปลี่ยนผ่านจากรถโดยสารสาธารณะที่ใช้น้ำมันเชื้อเพลิงเป็นรถโดยสารสาธารณะที่ใช้พลังงานไฟฟ้า ส่งผลให้เกิดการลดปริมาณการปล่อยก๊าซเรือนกระจกจากแหล่งกำเนิดในส่วนเพิ่มเติมจากการดำเนินงานตามแผนปฏิบัติการลดก๊าซเรือนกระจกของประเทศปี พ.ศ. 2564-2573 สาขาคมนาคมขนส่ง ในหนังสือการอนุญาตให้ดำเนินโครงการ (Letter of Authorization: LOA) ได้กำหนดให้ ปริมาณรวมสูงสุดทั้งหมดของผลการลดก๊าซเรือนกระจก ที่ได้รับอนุญาตให้ถ่ายโอนและใช้ไม่เกิน 500,000 ตันคาร์บอนไดออกไซด์เทียบเท่า (tCO_2eq) ดังนั้น ปริมาณที่เกินกว่า 500,000 ตันคาร์บอนไดออกไซด์เทียบเท่า (tCO_2eq) ถือเป็นการลดก๊าซเรือนกระจกที่เพิ่มจากเป้าหมาย NDC ของประเทศไทย นอกจากนี้ ยังได้รับประโยชน์ต่อคุณภาพสิ่งแวดล้อมและชีวิตของประชาชน โดยโครงการนี้ช่วยส่งเสริมให้ประชาชนได้เดินทางด้วยรถเมล์โดยสารสาธารณะที่มีความทันสมัย ปล่อยก๊าซเรือนกระจกและมลพิษต่ำและยังช่วยลดฝุ่น $PM_{2.5}$ ซึ่งช่วยทำให้คุณภาพสิ่งแวดล้อม คุณภาพชีวิตและสุขภาพประชาชนดีขึ้น อีกทั้งยังทำให้เกิดการพัฒนาเทคโนโลยีและกระตุ้นให้เกิดการเปลี่ยนผ่านระบบขนส่งสาธารณะของประเทศไทย

2 ความร่วมมือทวิภาคี ไทย-เยอรมัน ทส. โดย สผ. ได้รับการสนับสนุนจากกระทรวงสิ่งแวดล้อม คุ้มครองธรรมชาติ ความปลอดภัยทางปรมาณูและคุ้มครองผู้บริโภค สหพันธ์สาธารณรัฐเยอรมนี (BMUV) ภายใต้แผนงานปกป้องสภาพภูมิอากาศสากล (International Climate Initiative: IKI) ในโครงการดำเนินงานด้านนโยบายภายใต้แผนงานความร่วมมือไทย – เยอรมัน ด้านการเปลี่ยนแปลงสภาพภูมิอากาศ (TGCP-Policy) ซึ่งเป็น 1 ใน 5 ความร่วมมือ (พลังงาน การจัดการขยะ การเกษตร การจัดการน้ำ และการจัดทำและขับเคลื่อนนโยบาย) ระยะเวลาดำเนินการ 5 ปี

(พ.ศ. 2561 – 2565) โดยมี สผ. ร่วมกับองค์กรความร่วมมือระหว่างประเทศของเยอรมัน (GIZ) เป็นหน่วยดำเนินงานหลัก ซึ่งโครงการ TGCP-Policy ให้การสนับสนุนประเทศไทยในการจัดทำยุทธศาสตร์ระยะยาวในการพัฒนาแบบปล่อยก๊าซเรือนกระจกต่ำ การยกระดับเป้าหมายการมีส่วนร่วมที่ประเทศกำหนด การยกร่างพระราชบัญญัติการเปลี่ยนแปลงสภาพภูมิอากาศ พ.ศ. .... การจัดทำแนวทางควบคุมคุณภาพข้อมูลกิจกรรมสำหรับการจัดทำบัญชีก๊าซเรือนกระจก รวมถึงการขับเคลื่อนประเด็นด้านการเปลี่ยนแปลงสภาพภูมิอากาศไปสู่การปฏิบัติในระดับพื้นที่ผ่านการจัดทำแผนพัฒนาจังหวัดอย่างบูรณาการและมีส่วนร่วม

ทั้งนี้ ต่อเนื่องจากโครงการ TGCP-Policy ทส. ยังได้รับการสนับสนุนจากสหพันธ์สาธารณรัฐเยอรมนีในการดำเนินโครงการ Climate, Coastal, and Marine Biodiversity (CCMB) โดยมีระยะเวลาดำเนินการ 5 ปี (พ.ศ. 2565 – 2570) เพื่อยกระดับการดำเนินงานด้านการเปลี่ยนแปลงสภาพภูมิอากาศเพื่อให้ประเทศไทยบรรลุเป้าหมายการปล่อยก๊าซเรือนกระจกสุทธิเป็นศูนย์ ในปี ค.ศ. 2065 และขยายขอบเขตการดำเนินงานด้านการเปลี่ยนแปลงสภาพภูมิอากาศที่เชื่อมโยงกับการบริหารจัดการความหลากหลายทางชีวภาพ โดยเฉพาะความหลากหลายทางชีวภาพทางทะเลและชายฝั่ง นอกจากนี้ ประเทศไทยยังได้รับการสนับสนุนโครงการอื่น ๆ ด้านพลังงานและขนส่ง และการรับมือต่อผลกระทบจากการเปลี่ยนแปลงสภาพภูมิอากาศในพื้นที่เมือง

3 การดำเนินงานในฐานะหน่วยประสานงานกลางคณะทำงานอาเซียนด้านการเปลี่ยนแปลงสภาพภูมิอากาศ (ASEAN Working Group on Climate Change: AWGCC) ของไทย สผ. ในฐานะหน่วยประสานงานกลางคณะทำงานอาเซียนด้านการเปลี่ยนแปลงสภาพภูมิอากาศ (AWGCC) ได้เข้าร่วมการประชุมคณะทำงานอาเซียนฯ ครั้งที่ 13 ผ่านระบบ Video Conference เมื่อวันที่ 29 มิถุนายน 2565 โดยมีสาระสำคัญของการประชุม ดังนี้

(1) รับทราบความก้าวหน้าการดำเนินงานภายใต้แผนปฏิบัติการคณะทำงานอาเซียนฯ (AWGCC Action Plan) อาทิ โครงการ PaSTI-JAIF Project ในระยะที่ 2 และโครงการ MRV for Carbon Pricing Instrument in ASEAN

(2) กรอบความร่วมมือกับหุ้นส่วนเพื่อการพัฒนาและคู่เจรจาของอาเซียน ซึ่งรับทราบโครงการความร่วมมือที่จะดำเนินการในระยะต่อไป อาทิ การจัดทำ ASEAN Climate Change Strategy and Action Plan for 2023-2030 และความร่วมมือภายใต้ ASEAN-EU High Level Dialogue on Environment and Climate Change และ ASEAN-Japan Climate Change Action Agenda 2.0

(3) รับทราบความก้าวหน้าการจัดตั้งศูนย์อาเซียนด้านการเปลี่ยนแปลงสภาพภูมิอากาศ (ASEAN Center for Climate Change) ณ บรูไนดารุสซาลาม ซึ่งประเทศสมาชิกอยู่ระหว่างพิจารณา (ร่าง) ข้อตกลงจัดตั้งศูนย์อาเซียนด้านการเปลี่ยนแปลงสภาพภูมิอากาศ

(4) การจัดทำแถลงการณ์ร่วมอาเซียนว่าด้วยการเปลี่ยนแปลงสภาพภูมิอากาศสำหรับการประชุมรัฐภาคีกรอบอนุสัญญาสหประชาชาติว่าด้วยการเปลี่ยนแปลงสภาพภูมิอากาศ สมัยที่ 27 (UNFCCC COP27)

ผลการดำเนินงานและภารกิจที่สำคัญ

PERFORMANCE & IMPORTANT MISSIONS

การดำเนินงานและการขับเคลื่อนในประเทศ

1 การศึกษาและวิเคราะห์แนวทางของการรายงานข้อมูลผลการลดก๊าซเรือนกระจก เพื่อพัฒนาระบบรวบรวมและเชื่อมโยงข้อมูลจากทุกภาคส่วน สำหรับการรายงานตามกรอบความโปร่งใสภายใต้ความตกลงปารีส เพื่อวิเคราะห์และพัฒนาระบบการตรวจวัด รายงาน และทวนสอบ (MRV) ภายใต้กลไกการมีส่วนร่วมที่ประเทศกำหนด (Nationally Determined Contribution: NDC) ในสาขาการจัดการของเสียให้ครอบคลุมตามแผนปฏิบัติการลดก๊าซเรือนกระจกของประเทศ ปี พ.ศ. 2564 – 2573 รวมทั้งเพื่อจัดเตรียมข้อมูลสนับสนุนประกอบการรายงานผลการลดก๊าซเรือนกระจกของประเทศตามกรอบความโปร่งใสภายใต้ความตกลงปารีส โดยในการดำเนินงานดังกล่าวมีผลการดำเนินงานที่สำคัญ 3 ส่วน ได้แก่

ส่วนที่ 1 ดำเนินการพัฒนารูปแบบและแนวทางในการประเมินผลการดำเนินงานจากมาตรการลดก๊าซเรือนกระจกสาขาการจัดการของเสีย ให้ครอบคลุม ครบถ้วนตามแผน NDC โดยดำเนินการพัฒนาวิธีการประเมินผลการลดก๊าซเรือนกระจก จำนวน 3 มาตรการ ได้แก่

(1) การฝังกลบขยะมูลฝอยแบบกึ่งใช้อากาศ (Semi Aerobic Landfill)

(2) การนำขยะอินทรีย์ไปหมักแบบไร้อากาศ (Anaerobic Digestion : AD)

(3) การนำขยะอินทรีย์ไปบำบัดเชิงกลชีวภาพ (Mechanical Biological Treatment : MBT)

ส่วนที่ 2 ศึกษาและวิเคราะห์แนวทางของการรายงานข้อมูลผลการลดก๊าซเรือนกระจกตามตาราง Common Tabular Format (CTF) ที่ UNFCCC กำหนด

ส่วนที่3 ปรับปรุงระบบติดตามประเมินผลการดำเนินงานลดก๊าซเรือนกระจกของประเทศให้สอดคล้องกับรูปแบบการรายงานตามตาราง CTF โดยที่ผ่านมาได้จัดประชุมกลุ่มย่อยเพื่อนำเสนอภาพรวมของการกำหนดแนวทางการรายงานข้อมูลผลการติดตามการลดก๊าซเรือนกระจก และรับฟังข้อคิดเห็น และข้อเสนอแนะต่อวิธีการคำนวณการลดก๊าซเรือนกระจกจากมาตรการต่าง ๆ ในสาขาการจัดการของเสีย จัดฝึกอบรมการนำเข้าข้อมูลผลการลด

ก๊าซเรือนกระจก ในระบบติดตามประเมินผลการดำเนินงานลดก๊าซเรือนกระจกของประเทศ และจัดประชุมเผยแพร่ผลการดำเนินโครงการฯ เมื่อวันที่ 24 สิงหาคม 2565 เพื่อเผยแพร่ผลการดำเนินงานในการศึกษาการตรวจวัด รายงานและทวนสอบ (MRV) การรายงานผลและการประเมินการลดก๊าซเรือนกระจกในสาขาการจัดการของเสียให้ครอบคลุมตาม NDC การแสดงผลและการรายงานข้อมูลในรูปแบบตาราง CTF รวมถึงระบบติดตามประเมินผลการดำเนินงานลดก๊าซเรือนกระจกของประเทศ และผลการวิเคราะห์แนวทางของรายงานข้อมูลผลการลดก๊าซเรือนกระจกเพื่อพัฒนาระบบรวบรวมและเชื่อมโยงข้อมูลสำหรับรองรับการจัดทำรายงานความโปร่งใสรายสองปี (BTR)”

2 การศึกษาการประเมินผลกระทบด้านเศรษฐกิจและสังคมจากการดำเนินมาตรการลดก๊าซเรือนกระจกภายใต้ยุทธศาสตร์ระยะยาวในการพัฒนาแบบปล่อยก๊าซเรือนกระจกต่ำของประเทศ เพื่อศึกษาผลกระทบด้านเศรษฐกิจและสังคมในภาพรวมและรายสาขาทั้งเชิงบวกและลบ จากการดำเนินมาตรการตามแนวทางการลดก๊าซเรือนกระจก ภายใต้ยุทธศาสตร์ระยะยาวฯ รวมถึงการจัดทำข้อเสนอแนะเชิงนโยบายต่อการขับเคลื่อนการดำเนินงาน เพื่อบรรลุเป้าหมายการลดก๊าซเรือนกระจกตามยุทธศาสตร์ระยะยาวฯ การประเมินผลกระทบที่เกิดขึ้นในด้านเศรษฐกิจ อาทิ GDP การลงทุน การส่งออก - นำเข้า การจ้างงาน รายได้และการบริโภคครัวเรือน การใช้และความต้องการพลังงาน เป็นต้น และการประเมินผลกระทบด้านสังคมในเชิงคุณภาพ อาทิ ด้านประชากร การศึกษาและการพัฒนาทุนมนุษย์ ด้านรูปแบบการบริโภคและวิถีชีวิต ด้านความสัมพันธ์ระหว่างบุคคลและชุมชน เป็นต้น โดยที่ผ่านมาได้จัดประชุมกลุ่มย่อยเพื่อรับฟังความคิดเห็น

จากผู้เชี่ยวชาญและหน่วยงานที่เกี่ยวข้อง ต่อการกำหนดกรอบแนวคิดวิธีการและสมมติฐานสำหรับการประเมินผลกระทบฯ รวมถึงผลการวิเคราะห์การประเมินผลกระทบฯ และจัดประชุมเพื่อเผยแพร่ผลการศึกษาโครงการฯ เมื่อวันที่ 23 สิงหาคม 2565 เพื่อรับฟังความคิดเห็นและข้อเสนอแนะจากภาคส่วนที่เกี่ยวข้องต่อผลการศึกษา และนำมาปรับปรุงให้มีความครบถ้วนสมบูรณ์ต่อไป

3 การศึกษาเพื่อจัดทำข้อเสนอแนะแนวทางการดำเนินงานของประเทศไทย ภายใต้ความร่วมมือด้านการเปลี่ยนแปลงสภาพภูมิอากาศในภูมิภาคอาเซียน เพื่อกำหนดกลยุทธ์ วางแนวทางการดำเนินงานของประเทศไทยในบริบทของภูมิภาคอาเซียนในระยะต่อไป และรวมถึงทิศทางการพัฒนาความร่วมมือกับประเทศสมาชิกอาเซียนและหุ้นส่วนเพื่อการพัฒนาและคู่เจรจาของอาเซียนด้านการเปลี่ยนแปลงสภาพภูมิอากาศ บนฐานของความสอดคล้องกับเป้าหมายและความต้องการของประเทศไทย โดยมีผลการดำเนินงานที่สำคัญดังนี้

(1) ประเทศไทยมีข้อเสนอแนะบทบาทและแนวทางการดำเนินงานในบริบทความร่วมมือด้านการเปลี่ยนแปลงสภาพภูมิอากาศในภูมิภาคอาเซียน เพื่อใช้เป็นแนวทางการพัฒนาความร่วมมือหรือตัดสินใจเชิงนโยบายเพื่อดำเนินงานด้านการเปลี่ยนแปลงสภาพภูมิอากาศในภูมิภาคอาเซียน ภายในปีพ.ศ. 2573 ได้อย่างสอดคล้องกับนโยบายของประเทศไทยและภูมิภาคอาเซียน

(2) ประเทศไทยเสริมสร้างกระบวนการมีส่วนร่วมของหน่วยงานต่างๆ ที่เกี่ยวข้อง ในการกำหนดบทบาทหรือแนวทางการดำเนินงานของประเทศไทยในบริบทความร่วมมือด้านการเปลี่ยนแปลงสภาพภูมิอากาศในภูมิภาคอาเซียน

(3) ประเทศไทยมีสื่อสารสนเทศสำหรับเผยแพร่ความรู้ความเข้าใจเกี่ยวกับการดำเนินงานการเปลี่ยนแปลงสภาพภูมิอากาศในภูมิภาคอาเซียนให้แก่ภาคส่วนต่างๆ

4 การจัดทำรายงานแห่งชาติ ฉบับที่ 4 (Thailand's Fourth National Communication: NC4) และรายงานความก้าวหน้ารายสองปี ฉบับที่ 4 (Thailand's Fourth Biennial Update Report: BUR4) ประเทศไทยได้เข้าร่วมเป็นภาคีของกรอบอนุสัญญาสหประชาชาติว่าด้วยการเปลี่ยนแปลงสภาพภูมิอากาศ (UNFCCC) ซึ่งต้องจัดทำรายงานแห่งชาติ หรือ National Communication (NC) ทุก ๆ 4 ปี และรายงานความก้าวหน้ารายสองปี ทุก ๆ 2 ปี เพื่อสื่อสารสิ่งที่ประเทศไทยได้ดำเนินงานด้านการเปลี่ยนแปลงสภาพภูมิอากาศต่อประชาคมโลก และเป็นเครื่องมือในการขอรับการสนับสนุนด้านเทคโนโลยีองค์ความรู้ การเสริมสร้างศักยภาพจากแหล่งเงินทุนต่างประเทศ เพื่อขับเคลื่อนให้เป็นไปตามเป้าหมายการลดก๊าซเรือนกระจกของประเทศจากการประชุม COP26 รวมถึงการเตรียมความพร้อมยกระดับการรายงานข้อมูลในอนาคต สำหรับการจัดทำรายงานความโปร่งใสรายสองปี หรือ Biennial Transparency Report (BTR) ทุก ๆ 2 ปี ซึ่งจะเริ่มดำเนินการในปี ค.ศ. 2023 ซึ่งเล่มรายงาน NC4 ผ่านความเห็นชอบจากคณะกรรมการนโยบายการเปลี่ยนแปลงสภาพภูมิอากาศแห่งชาติครั้งที่ 3/2565 เมื่อวันที่ 4 ตุลาคม 2565 และรายงานความก้าวหน้ารายสองปี ฉบับที่ 4 ผ่านความเห็นชอบจากคณะกรรมการนโยบายการเปลี่ยนแปลงสภาพภูมิอากาศแห่งชาติ ครั้งที่ 4/2565 เมื่อวันที่ 7 ธันวาคม 2565

3.2 การบริหารจัดการความหลากหลายทางชีวภาพ

ประเทศไทยมีความหลากหลายทางชีวภาพ ลำดับที่ 20 ของโลก (https://www.mongabay.com) จากการสำรวจพบว่ามีพืช ไม่น้อยกว่า 12,000 ชนิด โดยมีพืชเฉพาะถิ่นไม่น้อยกว่า 800 ชนิด เช่น พลับพลึงธาร กันภัยมหิดล มีสัตว์มีกระดูกสันหลัง ไม่น้อยกว่า 5,000 ชนิด โดยสัตว์กว่า 130 ชนิดเป็นสัตว์เฉพาะถิ่น เช่น ปลากัดมหาชัย นกเจ้าฟ้าหญิงสิรินธร มีสัตว์ไม่มีกระดูกสันหลัง ไม่น้อยกว่า 6,900 ชนิด สัตว์ไม่มีกระดูกสันหลัง (กลุ่มมอลลัสกา กลุ่มครัสเตเชียน และปะการัง) ไม่น้อยกว่า 3,000 ชนิด และมีจุลินทรีย์ไม่น้อยกว่า 200,000 ชนิด และพบว่ามีปัจจัยที่คุกคามต่อความหลากหลายทางชีวภาพ ได้แก่ 1) การเปลี่ยนแปลงการใช้ประโยชน์ที่ดิน ร้อยละ 44.8 2) การใช้ทรัพยากรชีวภาพเกินขีดจำกัด ร้อยละ 37.0 3) การเปลี่ยนแปลงสภาพภูมิอากาศ ร้อยละ 7.1 4) การรุกรานของชนิดพันธุ์ต่างถิ่น ร้อยละ 5.0 5) มลพิษ ร้อยละ 4.0 และ 6) โรคระบาด ร้อยละ 2.0 (สำนักงานนโยบายและแผนทรัพยากรธรรมชาติและสิ่งแวดล้อม, 2565)

สผ. ในฐานะหน่วยประสานงานกลางแห่งชาติของอนุสัญญาว่าด้วยความหลากหลายทางชีวภาพ มีภารกิจในการจัดทำนโยบายและแผนเพื่อเป็นกรอบในการบริหารจัดการความหลากหลายทางชีวภาพของประเทศ และขับเคลื่อนการดำเนินงานให้เป็นไปตามพันธกรณีของอนุสัญญาว่าด้วยความหลากหลายทางชีวภาพและความตกลงระหว่างประเทศที่เกี่ยวข้อง ได้ดำเนินการดังนี้

1 จัดทำ (ร่าง) พระราชบัญญัติความหลากหลายทางชีวภาพ พ.ศ. ...

เพื่อให้มีเครื่องมือกลไกที่กำหนดมาตรฐานและสนับสนุนการบริหารจัดการความหลากหลายทางชีวภาพของประเทศให้มีประสิทธิภาพยิ่งขึ้น มีสาระสำคัญครอบคลุมการส่งเสริมและสนับสนุนการอนุรักษ์ และการใช้ประโยชน์ความหลากหลาย ทางชีวภาพอย่างยั่งยืน โดยยึดผลประโยชน์ของประเทศเป็นหลักและคำนึงถึงพันธกรณีระหว่างประเทศด้านความหลากหลายทางชีวภาพ ทั้งที่ประเทศไทยได้เข้าร่วมแล้วและที่อยู่ระหว่างพิจารณาเข้าร่วม รวมทั้งเพื่อเป็นการรองรับการพัฒนาเศรษฐกิจจากฐานชีวภาพและการขับเคลื่อนการพัฒนาโมเดลเศรษฐกิจ BCG โดยดำเนินการจัดทำ (ร่าง) พระราชบัญญัติฯ ตั้งแต่ปี พ.ศ. 2560 - 2564 ผ่านกลไกการพิจารณาของคณะกรรมการอนุรักษ์และใช้ประโยชน์ความหลากหลายทางชีวภาพแห่งชาติ รวมทั้งการประชุมรับฟังความคิดเห็นจากทุกภาคส่วนที่เกี่ยวข้องในระดับภูมิภาค การประชุมเชิงปฏิบัติการเพื่อระดมความเห็นจากหน่วยงานและภาคส่วนที่เกี่ยวข้องนำมาประกอบการพิจารณา ปรับปรุง (ร่าง) พระราชบัญญัติฯ ให้เหมาะสม กับบริบทของประเทศไทยและสามารถปฏิบัติได้อย่างมีประสิทธิภาพ รวมทั้งได้จัดทำรายงานการวิเคราะห์ผลกระทบจาก (ร่าง) พระราชบัญญัติฯ และนำเสนอเข้าสู่การพิจารณาของคณะรัฐมนตรี โดยคณะรัฐมนตรี

ในการประชุม เมื่อวันที่ 22 กุมภาพันธ์ 2565 มีมติอนุมัติหลักการ(ร่าง) พระราชบัญญัติความหลากหลายทางชีวภาพ พ.ศ. .... ตามที่กระทรวงทรัพยากรธรรมชาติและสิ่งแวดล้อมเสนอ และให้ส่งสำนักงานคณะกรรมการกฤษฎีกาตรวจพิจารณา ซึ่งขณะนี้อยู่ในขั้นตอนการตรวจพิจารณาจากคณะกรรมการกฤษฎีกา (คณะพิเศษ) ซึ่งในช่วงเดือนกันยายน - ธันวาคม 2565 สผ. ได้เข้าร่วมการประชุมชี้แจงข้อมูลเพิ่มเติมต่อคณะกรรมการกฤษฎีกา (คณะพิเศษ) จำนวน 7 ครั้ง ทั้งนี้ ในระหว่างการพิจารณา (ร่าง) พระราชบัญญัติฯ โดยคณะกรรมการกฤษฎีกา (คณะพิเศษ) สผ. ได้เตรียมความพร้อมการดำเนินงานเมื่อ (ร่าง) พระราชบัญญัติฯ มีผลบังคับใช้ ดังนี้

(1) เตรียมความพร้อมกลไกในการขับเคลื่อนตาม (ร่าง) พระราชบัญญัติฯ เพื่อรองรับภารกิจภายใต้ (ร่าง) พระราชบัญญัติฯ ในฐานะสำนักงานเลขานุการของคณะกรรมการความหลากหลายทางชีวภาพแห่งชาติ

(2) เตรียม (ร่าง) กฎหมายลำดับรอง และประชุมหารือแนวทางการจัดทำกฎหมายลำดับรองร่วมกับหน่วยงานที่เกี่ยวข้อง

(3) ปรับปรุงองค์ประกอบรวมทั้งหน้าที่และอำนาจของคณะอนุกรรมการกฎหมายความหลากหลายทางชีวภาพภายใต้ กอช. เพื่อกำกับการจัดทำกฎหมายลำดับรอง และสร้างความเข้าใจพระราชบัญญัติฯ ต่อภาคส่วนที่เกี่ยวข้องให้เป็นไปอย่างมีประสิทธิภาพ ซึ่ง กอช. ในการประชุมในครั้งที่ 1/2565 เมื่อวันที่10 ตุลาคม 2565 มีมติเห็นชอบการปรับปรุงองค์ประกอบ หน้าที่และอำนาจให้แต่งตั้งคณะอนุกรรมการกฎหมายความหลากหลายทางชีวภาพ

(4) เผยแพร่ประชาสัมพันธ์สร้างความเข้าใจต่อพระราชบัญญัติฯ โดยการสื่อสารและใช้สื่อที่เข้าใจง่ายต่อประชาชน

โพรงรังเทียมนกแก้วโม่งบนต้นยางนา

นกแก้วโม่ง

2 การจัดทำแนวทางการปฏิบัติที่ดีในการติดตามผลและการขับเคลื่อนการดำเนินงานตามแผนปฏิบัติการจัดการความหลากหลายทางชีวภาพ

โดยมุ่งเน้นการอนุรักษ์ชนิดพันธุ์ที่ถูกคุกคาม ใกล้สูญพันธุ์ ชนิดพันธุ์เฉพาะถิ่น และระบบนิเวศในเมือง พร้อมสร้างเครือข่ายการอนุรักษ์และฟื้นฟูความหลากหลายทางชีวภาพที่ยั่งยืน และสนับสนุน การท่องเที่ยวเชิงนิเวศ ซึ่งได้คัดเลือกจังหวัดนนทบุรีเป็นพื้นที่นำร่องในการดำเนินงาน เนื่องจากพบนกแก้วโม่ง (Alexandrine parakeet) ที่มีสถานภาพใกล้สูญพันธุ์ตามบัญชี Thailand Red Data (สำนักงานนโยบายและแผนทรัพยากรธรรมชาติและสิ่งแวดล้อม, 2560) และมีสถานภาพใกล้ถูกคุกคาม ตามบัญชี IUCN Red List (IUCN, 2017) อาศัยเป็นฝูงใหญ่บริเวณต้นยางนาในพื้นที่วัดสวนใหญ่ ตำบลวัดชะลอ อำเภอบางกรวย จังหวัดนนทบุรี และทุเรียนนนท์ ซึ่งเป็นผลไม้ที่มีเอกลักษณ์และมีมูลค่าของจังหวัดนนทบุรี แต่พื้นที่สวนทุเรียนดังกล่าวได้ประสบปัญหาจากทั้ง น้ำท่วม น้ำเค็มรุกเข้ามาในพื้นที่ น้ำทิ้ง น้ำเสียจากหมู่บ้านจัดสรร ผลกระทบจากการขยายตัวของเขตเมือง และการเปลี่ยนแปลงพื้นที่จากสวนผลไม้กลายเป็นหมู่บ้านจัดสรร

ภาพถ่ายมุมสูงบริเวณชุมชนวัดสวนใหญ่ จังหวัดนนทบุรี

ผลการดำเนินงานและภารกิจที่สำคัญ

PERFORMANCE & IMPORTANT MISSIONS

การดำเนินงานเพื่อจัดทำแนวทางปฏิบัติที่ดีในประเด็นการอนุรักษ์นกแก้วโม่งและทุเรียนนนท์โดยผ่านกระบวนการระดมความคิดเห็นเพื่อรวบรวมข้อมูล ข้อคิดเห็น และข้อเสนอแนะ จากผู้มีส่วนได้ส่วนเสียในประเด็นปัญหาต่าง ๆ ที่ส่งผลต่อการอนุรักษ์ชนิดพันธุ์ที่ถูกคุกคาม ใกล้สูญพันธุ์ ชนิดพันธุ์เฉพาะถิ่น และระบบนิเวศในเมือง เพื่อนำไปสู่การแก้ไขปัญหา โดยแนวทางปฏิบัติที่ดีในการอนุรักษ์นกแก้วโม่งมุ่งเน้นการปกป้องประชากร ถิ่นที่อยู่อาศัยของนกแก้วโม่ง การสื่อสารให้ความรู้ สร้างจิตสำนึกแก่เยาวชนในชุมชนจัดตั้งเครือข่ายอนุรักษ์นกแก้วโม่ง การพัฒนาแหล่งท่องเที่ยวเชิงนิเวศ และการศึกษาวิจัย ในส่วนของแนวทางปฏิบัติที่ดีในการอนุรักษ์ทุเรียนนนท์ มุ่งเน้นการจัดการองค์ความรู้การทำสวนทุเรียนแบบภูมิปัญญาดั้งเดิม ผสมผสานกับการนำเทคโนโลยีมาประยุกต์ใช้ การตั้งกลุ่มเครือข่ายเกษตรกรสวนทุเรียนนนท์ พัฒนาการท่องเที่ยวเชิงนิเวศและการตลาดสมัยใหม่

ต้นทุเรียน

ทุเรียนนนท์

ระบบนิเวศ
สวนยกร่อง

3 พัฒนาเพิ่มประสิทธิภาพและขยายเชื่อมต่อเครือข่ายคลังข้อมูลความหลากหลายทางชีวภาพของประเทศไทย

ระบบคลังข้อมูลความหลากหลายทางชีวภาพของประเทศไทย หรือ Thailand Biodiversity Information Facility (TH-BIF)" ทำหน้าที่เป็น **"ศูนย์กลางข้อมูลความหลากหลายทางชีวภาพของประเทศไทย"** ตามแผนการปฏิรูปประเทศด้านทรัพยากรธรรมชาติและสิ่งแวดล้อม พ.ศ. 2561 – 2565 เรื่อง ความหลากหลายทางชีวภาพ ที่กำหนดให้ สผ. เป็นหน่วยงานหลักในการดำเนินการ

ภาพถ่ายมุมสูงบริเวณสวนทุเรียน จังหวัดนนทบุรี

ซึ่งกำหนดให้มีการพัฒนาและเชื่อมโยงฐานข้อมูลความหลากหลายทางชีวภาพ โดยให้มีศูนย์ข้อมูลกลางด้านความหลากหลายทางชีวภาพของประเทศไทย เพื่อให้ทุกภาคส่วนสามารถเข้าถึงแหล่งข้อมูลและตัวอย่างความหลากหลายทางชีวภาพและนำไปใช้ประโยชน์ เพื่อต่อยอด สร้างองค์ความรู้สำหรับการพัฒนาศักยภาพทางเศรษฐกิจ การแบ่งปันผลประโยชน์อย่างเป็นธรรม การบริหารจัดการ การตอบสนองพันธกรณีและความตกลงระหว่างประเทศ ความร่วมมือในระดับภูมิภาค อีกทั้งสอดคล้องกับแผนแม่บทภายใต้ยุทธศาสตร์ชาติ ประเด็นที่ 18 การเติบโตอย่างยั่งยืน และแผนปฏิบัติการด้านการขับเคลื่อนการพัฒนาประเทศไทยด้วยโมเดลเศรษฐกิจ BCG โดยมีการดำเนินการในปีที่ผ่านมา ดังนี้

(1) ระบบคลังข้อมูลความหลากหลายทางชีวภาพของประเทศไทยเผยแพร่ผ่านเว็บไซต์ http://thbif.onep.go.th/ ปัจจุบันมีการแสดงผลข้อมูลความหลากหลายของพืช สัตว์ จุลินทรีย์ จำนวน 120,000 รายการ และให้บริการเชื่อมต่อข้อมูลผ่านระบบ open API ให้กับหน่วยงานที่สนใจ

(2) ปรับปรุงและเชื่อมโยงข้อมูลสิ่งมีชีวิต ข้อมูลงานวิจัยหน่วยงานที่เกี่ยวข้องเพิ่มเติม จำนวน 2 หน่วยงาน

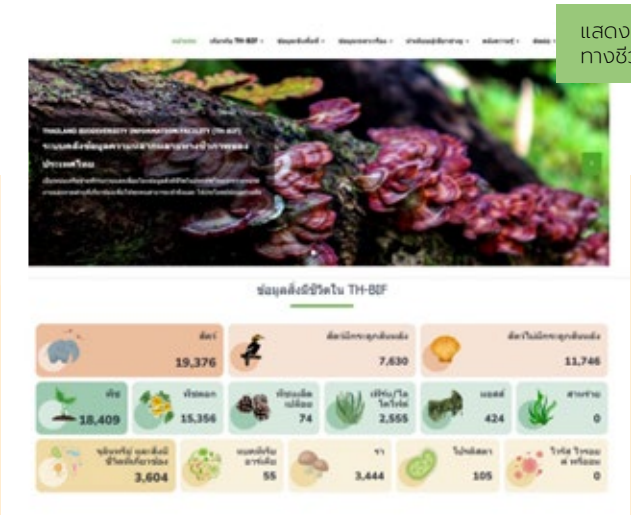

แสดงผลของระบบคลังข้อมูลความหลากหลายทางชีวภาพของประเทศไทย

ได้แก่ กรมปศุสัตว์ และกรมส่งเสริมคุณภาพสิ่งแวดล้อม จากจำนวนหน่วยงานภายใน และต่างประเทศที่มีการเชื่อมต่อข้อมูลกับคลังข้อมูลฯ รวมทั้งสิ้น 18 หน่วยงาน และอยู่ระหว่างประสานการเชื่อมต่อข้อมูลกับกรมการแพทย์แผนไทยและการแพทย์ทางเลือก และสำนักพัฒนาวิทยาศาสตร์และเทคโนโลยีแห่งชาติ เพื่อดำเนินการเชื่อมต่อข้อมูลในระยะถัดไป

(3) พัฒนาระบบจัดเก็บข้อมูลและแสดงผลพื้นที่นำร่องที่มีความสำคัญด้านความหลากหลายทางชีวภาพในระดับโลก ระดับประเทศ และระดับท้องถิ่น จำนวน 4 พื้นที่ ได้แก่ เขตรักษาพันธุ์สัตว์ป่าทุ่งใหญ่-ห้วยขาแข้ง เขตรักษาพันธุ์สัตว์ป่าภูเขียว ทะเลสาบสงขลา และศูนย์ศึกษาธรรมชาติกองทัพบก 72 พรรษา มหาราชินี (สถานตากอากาศบางปู) รวมทั้งพัฒนาแอพพลิเคชั่นสำรวจสิ่งมีชีวิตในพื้นที่

(4) จัดทำสื่อเผยแพร่และดำเนินการประชาสัมพันธ์เกี่ยวกับการพัฒนาคลังข้อมูลความหลากหลายทางชีวภาพของประเทศไทย ประเภทอินโฟกราฟฟิกที่รองรับการเผยแพร่ข้อมูลผ่านระบบอินเตอร์เน็ตหรือสื่อสังคมออนไลน์ จำนวน 4 เรื่อง

แผนการดำเนินงานในปี พ.ศ. 2566 มุ่งขยายผลการดำเนินงานเชื่อมต่อข้อมูลเชิงพื้นที่ ในพื้นที่สงวนชีวมณฑลระนอง และพื้นที่อื่น ๆ ที่มีความพร้อมสำหรับเป็นต้นแบบเพื่อใช้เป็นข้อมูลพื้นฐานในการบริหารจัดการพื้นที่อนุรักษ์และเพื่อเป็นฐานทรัพยากรในระดับชุมชนในระดับจังหวัด ที่สามารถเข้าถึงข้อมูลได้ง่ายผ่านระบบอินเตอร์เน็ตสำหรับการเรียนรู้และใช้ประโยชน์จากข้อมูลด้านความหลากหลายทางชีวภาพของคนในพื้นที่ รวมถึงขับเคลื่อนการพัฒนาระบบการตรวจสอบความถูกต้องของข้อมูล โดยผู้เชี่ยวชาญ เพื่อเข้ามามีส่วนร่วมในการตรวจสอบข้อมูล จากการสำรวจและการใช้ประโยชน์จากข้อมูลความหลากหลายทางชีวภาพ รวมทั้งเพิ่มประสิทธิภาพการจัดเก็บข้อมูลและประมวลผลเชิงพื้นที่ของระบบคลังข้อมูลความหลากหลายทางชีวภาพของประเทศไทย ให้มีมาตรฐานและความสมบูรณ์ในการให้บริการข้อมูล รวมถึงเป็นศูนย์กลางข้อมูลกลางด้านความหลากหลายทางสิ่งแวดล้อม เรื่องความหลากหลายทางชีวภาพ และสนองพระราชดำริโครงการอนุรักษ์พันธุกรรมพืชอันเนื่องมาจากพระราชดำริ สมเด็จพระเทพรัตนราชสุดาฯ สยามบรมราชกุมารี (อพ.สธ.)

4 การประชุมสมัชชาภาคีอนุสัญญาว่าด้วยความหลากหลายทางชีวภาพ สมัยที่ 15 (CBD COP 15)

เป็นการประชุมระดับสูงผ่านระบบออนไลน์ ณ สาธารณรัฐประชาชนจีน ระหว่างวันที่ 11 - 15 ตุลาคม 2564 โดยมีรัฐมนตรีว่าการกระทรวงทรัพยากรธรรมชาติและสิ่งแวดล้อมกล่าวถ้อยแถลงในระหว่างการประชุมระดับสูง ในหัวข้อ “Putting Biodiversity on a path to recovery” โดยเน้นย้ำถึงความจำเป็นเร่งด่วนในการฟื้นฟูระบบนิเวศ รวมถึงการเตรียมความพร้อมในการฟื้นตัวหลังการแพร่ระบาดของเชื้อไวรัสโคโรนา 2019 (โควิด-19) และนำเสนอการดำเนินงานเรื่องความหลากหลายทางชีวภาพในเชิงนโยบายของประเทศไทย เพื่อขับเคลื่อนการอนุรักษ์ฟื้นฟูความหลากหลายทางชีวภาพตามหลักปรัชญา

เศรษฐกิจพอเพียง ผ่านยุทธศาสตร์ชาติ 20 ปี นโยบาย แผนงานและกฎหมายต่าง ๆ ที่เกี่ยวข้อง โดยเฉพาะการดำเนินนโยบาย BCG model และเป้าหมายในการฟื้นฟูระบบนิเวศที่สำคัญ พร้อมทั้งแสดงความพร้อมในการดำเนินงานเพื่อการอนุรักษ์และคุ้มครองความหลากหลาย ทางชีวภาพร่วมกับประชาคมโลก ทั้งนี้ รัฐมนตรีด้านสิ่งแวดล้อมของประเทศภาคีอนุสัญญาว่าด้วยความหลากหลายทางชีวภาพได้รับรอง **"ปฏิญญาคุนหมิง"** หรือ **"Kunming Declaration"** เพื่อเป็นการแสดงเจตนารมณ์และความมุ่งมั่นเชิงนโยบายของผู้นำประเทศต่าง ๆ ในการดำเนินงานเพื่อลดการคุกคามและผลกระทบต่อความหลากหลายทางชีวภาพ เพื่อมุ่งสู่การบรรลุวิสัยทัศน์ของอนุสัญญาว่าด้วยความหลากหลายทางชีวภาพ ค.ศ. 2050

5 การคัดเลือก Biodiversity Hero ของประเทศไทย เพื่อรับรางวัลในการประชุมอุทยานมรดกอาเซียน ครั้งที่ 7 (The Seventh ASEAN Heritage Parks: AHP 7)

สผ. ในฐานะหน่วยประสานงานกลางคณะทำงานอาเซียนด้านการอนุรักษ์ธรรมชาติและความหลากหลายทางชีวภาพ ได้พิจารณาคัดเลือก ศาสตราจารย์ ดร. สุชนา ชวนิชย์ คณะวิทยาศาสตร์ จุฬาลงกรณ์มหาวิทยาลัย เป็น ASEAN Biodiversity Heroes ของประเทศไทย เนื่องจากมีผลงานและประสบการณ์ในการดำเนินงานสนับสนุนและส่งเสริมการอนุรักษ์และคุ้มครองความหลากหลายทางชีวภาพเชิงประจักษ์ ได้รับการยอมรับในระดับชาติและนานาชาติ สามารถเป็นแรงบันดาลใจ รวมถึงสร้างความตระหนักในการปกป้องคุ้มครองความหลากหลายทางชีวภาพ โดย Biodiversity Hero ของประเทศไทย จะมีบทบาทร่วมกับ Biodiversity Hero ของประเทศสมาชิกอาเซียนในการสร้างแรงบันดาลใจในการคุ้มครองความหลากหลายทางชีวภาพในภูมิภาค ทั้งนี้พิธีมอบรางวัล ASEAN Biodiversity Heroes 2022 จัดขึ้นในเดือนพฤศจิกายน 2565 ณ เมืองโบโกร์ สาธารณรัฐอินโดนีเซีย

6 นิทรรศการในงานประชุมวิชาการและนิทรรศการ ครั้งที่ 11 ทรัพยากรไทย : 30 ปี อพ.สธ. ประโยชน์แท้แก่มหาชน ณ มหาวิทยาลัยวลัยลักษณ์ จ. นครศรีธรรมราช

มหาวิทยาลัยวลัยลักษณ์ได้รับพระราชทานพระราชานุญาตให้เป็นเจ้าภาพร่วมจัดประชุมวิชาการและนิทรรศการ ครั้งที่ 11 ทรัพยากรไทย : 30 ปี อพ.สธ. ประโยชน์แท้แก่มหาชน ระหว่างวันที่ 18 - 24 กันยายน 2565" เพื่อเป็นการเทิดพระเกียรติ สนองพระราชดำริ และสืบสานพระราชปณิธาน สร้างความเข้าใจและทำให้ตระหนักถึงความสำคัญในทรัพยากรต่าง ๆ ที่มีอยู่ในประเทศไทย และเพื่อให้เยาวชน นักวิชาการ ภาคเอกชน ได้เห็นความหลากหลายแห่งศักยภาพ ฐานข้อมูลต่าง ๆ ซึ่ง สผ. ได้เข้าร่วมจัดนิทรรศการ ภายใต้หัวข้อ **"ความหลากหลายทางชีวภาพคือชีวิต"** (Biodiversity is life) โดยได้รับความร่วมมือจากกองต่าง ๆ ที่สนับสนุนการร่วมจัดนิทรรศการ อพ.สธ. ได้แก่ กองจัดการสิ่งแวดล้อมธรรมชาติและศิลปกรรม กองบริหารกองทุนสิ่งแวดล้อม และกองจัดการความหลากหลายทางชีวภาพ โดยในวันที่ 18 กันยายน 2565 สมเด็จพระกนิษฐาธิราชเจ้า กรมสมเด็จพระเทพรัตนราชสุดา ฯ สยามบรมราชกุมารี เสด็จเป็นองค์ประธาน

(เป็นการส่วนพระองค์) เปิดการประชุม ฯ พร้อมทั้งทอดพระเนตรนิทรรศการต่าง ๆ ที่เข้าร่วมจัดการประชุมวิชาการและนิทรรศการ

จากการขับเคลื่อนส่งผลให้การบริหารจัดการความหลากหลายทางชีวภาพของประเทศไทย ในปี พ.ศ. 2565 เกิดการยกระดับการดำเนินงานด้านความหลากหลายทางชีวภาพโดยการมีส่วนร่วมของของภาคส่วนต่าง ๆ ทั้งในระดับระหว่างประเทศ ระดับภูมิภาคอาเซียน ระดับประเทศ และในพื้นที่เมืองที่มีความสำคัญด้านความหลากหลายทางชีวภาพ ตอบสนองพันธกรณีและความตกลงระหว่างประเทศ สามารถดำเนินงานด้านการอนุรักษ์และคุ้มครองความหลากหลายทางชีวภาพร่วมกับประชาคมโลก เพิ่มช่องทางการเข้าถึงแหล่งข้อมูลความหลากหลายทางชีวภาพนำไปใช้ประโยชน์เพื่อต่อยอดสร้างองค์ความรู้ การพัฒนาศักยภาพทางเศรษฐกิจ การบริหารจัดการความร่วมมือในระดับภูมิภาค สื่อสาร ให้ความรู้ของความหลากหลายทางชีวภาพ สร้างจิตสำนึกแก่เยาวชน และชุมชนในการดำรงชีวิตและวิถีชุมชนกับการใช้ประโยชน์จากความหลากหลายทางชีวภาพอย่างยั่งยืน รวมทั้งส่งเสริมการมีส่วนร่วมของประชาชนและชุมชนท้องถิ่นในการใช้ประโยชน์ความหลากหลายทางชีวภาพอย่างยั่งยืน

ทั้งนี้ หาก (ร่าง) พระราชบัญญัติความหลากหลายทางชีวภาพ พ.ศ. .... มีผลบังคับใช้จะมีเครื่องมือกลไกที่กำหนดมาตรฐานและสนับสนุนการบริหารจัดการความหลากหลายทางชีวภาพของประเทศให้มีประสิทธิภาพยิ่งขึ้น โดยประชาชนและภาคส่วนที่เกี่ยวข้องจะได้รับการสนับสนุนส่งเสริมการใช้ประโยชน์ความหลากหลายทางชีวภาพ จากการพัฒนาเศรษฐกิจจากฐานชีวภาพ (Bio Economy) สร้างมูลค่าเพิ่มทางเศรษฐกิจ และต่อยอดองค์ความรู้ในการอนุรักษ์และใช้ประโยชน์ทางชีวภาพ ส่งผลให้มีการพัฒนาต่อยอดผลิตภัณฑ์จากทรัพยากรชีวภาพของประเทศมากขึ้น และจะมีกลไกที่สำคัญในการปกป้องและรักษาทรัพยากรชีวภาพในท้องถิ่น

ภาพรวมบรรยากาศนิทรรศการในงานประชุมวิชาการและนิทรรศการ ครั้งที่ 11
ทรัพยากรไทย : 30 ปี อพ.สธ. ประโยชน์แท้แก่มหาชน

ภาพรวมบรรยากาศการจัดบูธนิทรรศการ ของ สผ.

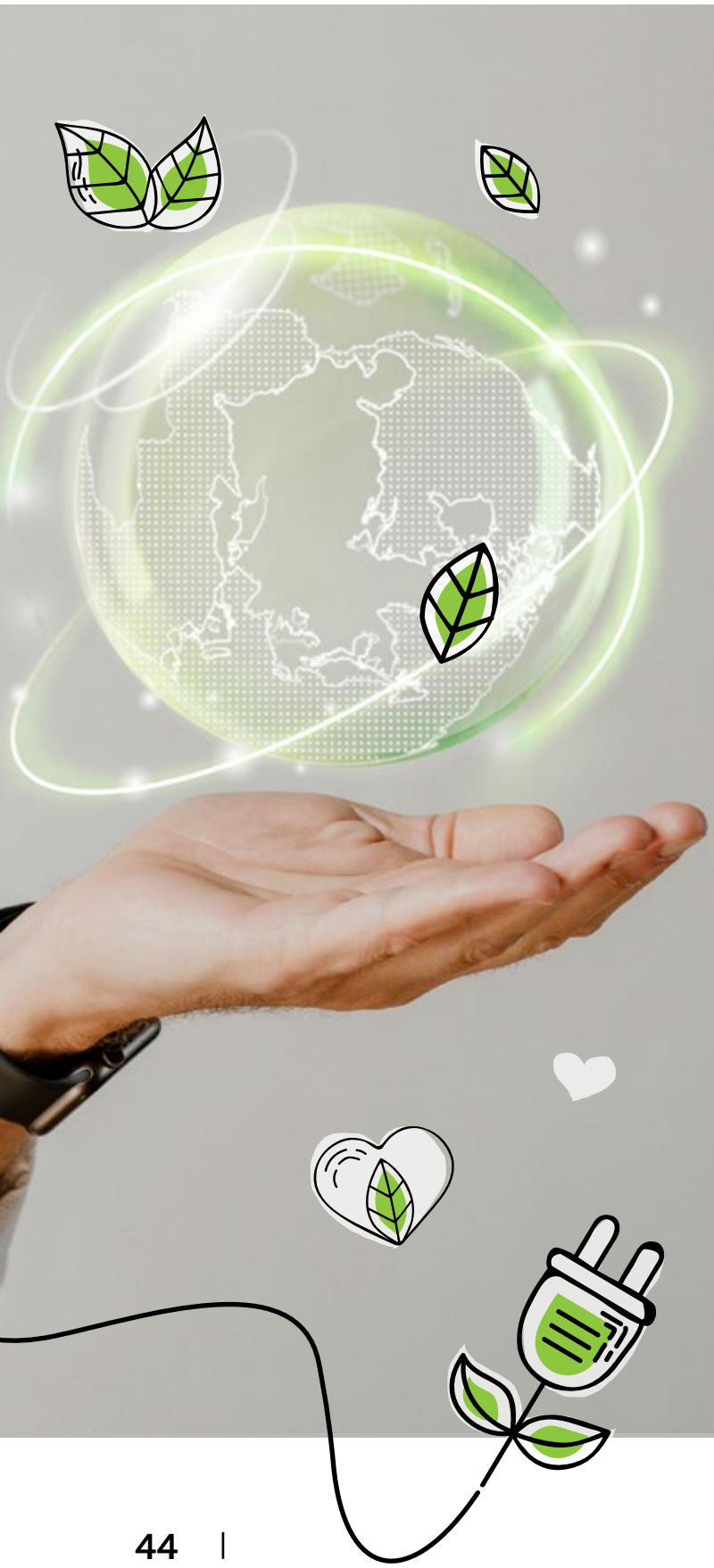

3.3 การบริหารจัดการสิ่งแวดล้อมของไทย

ประเด็นด้านทรัพยากรธรรมชาติและสิ่งแวดล้อม ได้รับการหยิบยกให้เป็นประเด็นสำคัญของทิศทางการพัฒนาทั้งในระดับโลกและภูมิภาค ดังจะเห็นได้จากการกำหนดเป้าหมายการพัฒนาที่ยั่งยืน (Sustainable Development Goals: SDGs) เป็นวาระการพัฒนาใหม่ของโลกในช่วงระยะเวลา 15 ปี (พ.ศ. 2559 – 2573) ที่ประเทศสมาชิกได้รับรองวาระการพัฒนาที่ยั่งยืน ค.ศ. 2030 (The 2030 Agenda for Sustainable Development) รวมถึงเป้าหมายการพัฒนาที่ยั่งยืน ๑๗ เป้าหมาย ในการประชุมสมัชชาสหประชาชาติสมัยสามัญ ครั้งที่ 70 (The 70th session of the United Nations General Assembly) ณ สำนักงานใหญ่สหประชาชาติ นครนิวยอร์ก สหรัฐอเมริกา ซึ่งให้ความสำคัญกับมิติด้านทรัพยากรธรรมชาติและสิ่งแวดล้อม จำนวน 5 เป้าหมาย ได้แก่

- **เป้าหมายที่ 6** น้ำสะอาดและการสุขาภิบาล
- **เป้าหมายที่ 12** การผลิตและการบริโภคที่ยั่งยืน
- **เป้าหมายที่ 13** การรับมือกับการเปลี่ยนแปลงสภาพภูมิอากาศ
- **เป้าหมายที่ 14** ทรัพยากรทางทะเล
- **เป้าหมายที่ 15** ระบบนิเวศบนบก

โดยกระทรวงทรัพยากรธรรมชาติและสิ่งแวดล้อม (ทส.) เป็นหน่วยงานรับผิดชอบหลัก 4 เป้าหมาย ได้แก่ เป้าหมายที่ 12 13 14 และ 15 นอกจากนี้ ยังมีการกำหนดตัวชี้วัดในระดับสากลเพื่อประเมินความก้าวหน้าและจัดอันดับการดำเนินงานของแต่ละประเทศ อาทิ SDGs Index และดัชนีสมรรถนะสิ่งแวดล้อม (Environmental Performance Index: EPI) เป็นต้น

ประเทศไทยได้บูรณาการประเด็นดังกล่าวไว้ในยุทธศาสตร์ชาติ 20 ปี แผนแม่บทภายใต้ยุทธศาสตร์ชาติ แผนพัฒนาเศรษฐกิจและสังคมแห่งชาติ และกำหนดให้แนวคิดการพัฒนาเศรษฐกิจชีวภาพ เศรษฐกิจหมุนเวียน และเศรษฐกิจสีเขียว (Bio-Circular-Green Economy: BCG Model) หรือโมเดลเศรษฐกิจสู่การพัฒนาที่ยั่งยืน เป็นวาระแห่งชาติ เพื่อให้เกิดการขับเคลื่อนประเทศอย่างสมดุล เป็นธรรม และยั่งยืน สอดคล้องกับทิศทางการพัฒนาในระดับโลกและภูมิภาค

1. แผนจัดการคุณภาพสิ่งแวดล้อม พ.ศ. 2566 -2570

สผ. ได้ถ่ายทอดทิศทางการพัฒนา ทั้งในระดับสากลและประเทศ ไปสู่การปฏิบัติผ่านการจัดทำแผนจัดการคุณภาพสิ่งแวดล้อม พ.ศ. 2566 - 2570 เพื่อใช้เป็นแนวทางให้กับหุ้นส่วนการพัฒนานำไปใช้เป็นกรอบในการบริหารจัดการทรัพยากรธรรมชาติและสิ่งแวดล้อมอย่างคุ้มค่า มีประสิทธิภาพ เกิดการขับเคลื่อนไปในทิศทางเดียวกัน และเกิดการพัฒนาอย่างยั่งยืน โดยกำหนดวิสัยทัศน์ไว้ว่า **"ทรัพยากรมั่งคั่ง สิ่งแวดล้อมปลอดภัยด้วยการบริหารจัดการข้ามมิติแบบองค์รวม"** ผ่านการขับเคลื่อนใน 5 ยุทธศาสตร์หลัก ได้แก่

- **ยุทธศาสตร์ที่ 1** การจัดการทรัพยากรธรรมชาติบกและความหลากหลายทางชีวภาพให้เติบโต และมีความเป็นธรรมบนความสมดุลของฐานทรัพยากรธรรมชาติ
- **ยุทธศาสตร์ที่ 2** การอนุรักษ์และฟื้นฟูระบบนิเวศทางทะเลเพื่อการพัฒนาศักยภาพการใช้ทรัพยากรทางทะเลอย่างยั่งยืน
- **ยุทธศาสตร์ที่ 3** การบริหารจัดการเพื่อสร้างสังคมที่เป็นมิตรต่อสภาพภูมิอากาศ
- **ยุทธศาสตร์ที่ 4** การจัดการสภาพแวดล้อมเมืองและมลพิษที่ส่งผลกระทบต่อสิ่งแวดล้อมทั้งระบบ
- **ยุทธศาสตร์ที่ 5** การยกระดับกระบวนทัศน์เพื่อการจัดการทรัพยากรธรรมชาติและสิ่งแวดล้อมอย่างมีประสิทธิภาพ

โดยแผนจัดการฯ ได้กำหนดแนวทางในการขับเคลื่อนและติดตามประเมินผลได้แก่ การประสานและบูรณาการการดำเนินงานกับกลไกในหน่วยงานระดับปฏิบัติที่เกี่ยวข้อง การจัดเวทีแลกเปลี่ยนความคิดเห็นและข้อเสนอแนะร่วมกันกับหน่วยงานรับผิดชอบหลักและสนับสนุนของแผนจัดการฯ รวมทั้งหน่วยงานรับผิดชอบหลักของแผนย่อยภายใต้แผนแม่บทภายใต้ยุทธศาสตร์ชาติที่มีภารกิจเกี่ยวข้องกับการบริหารจัดการทรัพยากรธรรมชาติและสิ่งแวดล้อม การผลักดันให้เกิดนวัตกรรมทางนโยบาย (Policy innovation) ในการขับเคลื่อนกิจกรรมภายใต้แผนจัดการฯ การพัฒนาระบบข้อมูลการบริหารจัดการทรัพยากรธรรมชาติและสิ่งแวดล้อม และการสื่อสารประชาสัมพันธ์ทั้งสื่อสิ่งพิมพ์และสื่ออิเล็กทรอนิกส์ที่เผยแพร่ผ่านช่องทางโซเชียล รวมทั้งให้ความสำคัญกับการติดตามความก้าวหน้าการดำเนินงานอย่างต่อเนื่องทั้งในช่วงปีแรก ช่วงกลาง และช่วงสิ้นสุดแผนจัดการฯ และรายงานผลการติดตามฯ ต่อคณะกรรมการสิ่งแวดล้อมแห่งชาติ เพื่อรับทราบผลการดำเนินงาน ความเห็นและข้อเสนอแนะต่างๆ อันจะนำไปสู่การทบทวนปรับปรุง และพัฒนาแผนจัดการฯ ในระยะต่อไป

2. ดัชนีสมรรถนะสิ่งแวดล้อม (Environment Performance Index: EPI)

สผ. จึงได้ริเริ่มศึกษาเกี่ยวกับดัชนีสมรรถนะสิ่งแวดล้อม (Environmental Performance Index: EPI) เนื่องจากสามารถใช้เป็นเครื่องมือสำคัญในการกำหนดนโยบายและแผนด้านทรัพยากรธรรมชาติและสิ่งแวดล้อม และเป็นประโยชน์ต่อการตัดสินใจเชิงนโยบาย (Policy Decision Making) โดยดำเนินการศึกษาองค์ประกอบและวิธีการคำนวณ หน่วยงานที่เกี่ยวข้อง/รับผิดชอบข้อมูลในการประเมิน EPI ตามกรอบการประเมินใน 3 แนวทาง ได้แก่

(1) EPI ที่พัฒนาโดยความร่วมมือของมหาวิทยาลัยเยลและมหาวิทยาลัยโคลัมเบีย (EPI Yale & Columbia 2020) มีคะแนนเฉลี่ย 45.4 คะแนน

(2) EPI ที่ใช้ข้อมูลจากหน่วยงานในประเทศไทย (EPI+) มีรูปแบบการคำนวณและค่าถ่วงน้ำหนักสอดคล้องกับ EPI Yale & Columbia 2020 แต่ใช้ข้อมูลจากหน่วยงานในประเทศไทยที่เป็นปัจจุบันในการคำนวณ โดยผลการประเมิน EPI+ มีคะแนนเฉลี่ย 57.9 คะแนน

(3) EPI ในบริบทของประเทศไทย (EPI Thailand) เป็นตัวชี้วัดที่ได้รับการคัดเลือกว่ามีรูปแบบการคำนวณที่สอดคล้องกับบริบทของประเทศไทยและเชื่อมโยงกับนโยบายและแผนของประเทศ รวมทั้งสอดคล้องกับบริบทโลก พร้อมทั้งได้จัดทำฐานข้อมูลดัชนีสมรรถนะสิ่งแวดล้อมของประเทศไทย ที่สามารถนำเข้า จัดเก็บ รวบรวม และประมวลผลคะแนน EPI จากแบบฟอร์ม (Template) ในลักษณะ Excel sheet ของหน่วยงานรับผิดชอบข้อมูล

สัมมนาเผยแพร่ผลการดำเนินงานจัดทำ EPI ของไทย (7 ก.ค. 65)

การดำเนินงานในระยะต่อไป สผ. จะพัฒนา EPI Thailand ให้มีความครบถ้วน เหมาะสม และสามารถเปรียบเทียบประสิทธิภาพการบริหารจัดการทรัพยากรธรรมชาติและสิ่งแวดล้อมของประเทศในแต่ละช่วงเวลาได้ ในการนี้ สผ. ในฐานะเป็นหน่วยงานที่มีภารกิจหลักในการจัดทำนโยบาย แผน และมาตรการแบบบูรณาการเพื่อการอนุรักษ์และใช้ประโยชน์ทรัพยากรธรรมชาติและสิ่งแวดล้อม ได้กำหนดให้มีการขับเคลื่อน EPI Thailand ผ่านแผนจัดการคุณภาพสิ่งแวดล้อม พ.ศ. 2566 - 2570 โดยจัดทำห่วงโซ่ผลกระทบ (Impact chain) ของ EPI Thailand กับแผนจัดการฯ และจัดกลุ่มตัวชี้วัดของ EPI Thailand ตามยุทธศาสตร์ของแผนจัดการฯ เพื่อยกระดับสมรรถนะด้านทรัพยากรธรรมชาติและสิ่งแวดล้อมของประเทศไทย ในรูปแบบที่สามารถวัดผลได้ทั้งในระดับสากลและประเทศ ซึ่งจะเห็นว่าหากทุกภาคส่วนร่วมขับเคลื่อนการดำเนินงานตามแผนจัดการฯ นอกจากจะส่งผลต่อการยกระดับค่าคะแนนการประเมินผลในระดับโลกแล้ว ยังสามารถนำพาทรัพยากรธรรมชาติและสิ่งแวดล้อมของประเทศไปสู่ความยั่งยืน

3. เป้าหมายการพัฒนาที่ยั่งยืน (SDGs)

สผ. เป็นหน่วยงานรับผิดชอบหลักของเป้าหมายการพัฒนาที่ยั่งยืน (SDGs focal point) 2 เป้าหมาย ประกอบด้วย

• **เป้าหมายการพัฒนาที่ยั่งยืนที่ 12** สร้างหลักประกันให้มีรูปแบบการผลิตและการบริโภคที่ยั่งยืน (SDG 12)

สผ. โดยกองยุทธศาสตร์และแผนงาน ในฐานะหน่วยงานหลักในการขับเคลื่อนการดำเนินงาน SDG 12 ได้ติดตามผลการดำเนินงานตามแผนขับเคลื่อนการผลิตและการบริโภคที่ยั่งยืน พ.ศ. 2560 - 2580 พบว่า หน่วยงานและองค์กรต่าง ๆ มีความก้าวหน้าในการดำเนินงานตามภารกิจที่เกี่ยวข้องมาโดยตลอด รวมทั้งมีแนวคิดริเริ่มเพื่อให้บรรลุเป้าหมายที่กำหนดในแผนขับเคลื่อนฯ มากยิ่งขึ้น อาทิ ในปี พ.ศ. 2565 มีโรงงานที่ได้รับการรับรองอุตสาหกรรมสีเขียว จำนวน 9,388 โรงงาน จากเป้าหมาย 35,718 โรงงาน คิดเป็นร้อยละ 26.28 (ข้อมูล ณ วันที่ 15 มีนาคม 2565) และมีการดำเนินโครงการพัฒนาและยกระดับเมืองอุตสาหกรรมเชิงนิเวศที่เป็นมิตรกับสิ่งแวดล้อมสู่เมืองสิ่งแวดล้อมยั่งยืน เพื่อส่งเสริม สนับสนุน พัฒนาและยกระดับพื้นที่ที่ได้รับการพัฒนาสู่การเป็นเมืองอุตสาหกรรมเชิงนิเวศ จำนวน 15 จังหวัด 18 พื้นที่ นอกจากนี้ยังมีการดำเนินงานตามกรอบอนุสัญญาและพิธีสารว่าด้วยสารเคมีอันตรายและสารเคมีอื่น ๆ จำนวน 4 อนุสัญญา 1 พิธีสาร และมีการขับเคลื่อนดำเนินงานด้านการจัดการขยะและของเสีย โดยมีการคัดแยกขยะมูลฝอยที่ต้นทางและนำมาใช้ประโยชน์ประมาณ 7.89 ล้านตัน คิดเป็นร้อยละ 32 มีการจัดการของเสียอันตรายชุมชนอย่างถูกต้อง จำนวน 147,293 ตัน คิดเป็นร้อยละ 22 และมีการดำเนินงานด้านการจัดการของเสียอันตรายชุมชนเชิงพื้นที่ โดยสนับสนุนจังหวัด และองค์กรปกครองส่วนท้องถิ่นให้มีรูปแบบการจัดการของเสียอันตรายชุมชนอย่างถูกต้อง

ผลการดำเนินงานและภารกิจที่สำคัญ

PERFORMANCE & IMPORTANT MISSIONS

และเหมาะสม และมีการดำเนินงานในพื้นที่เพื่อติดตามและจัดทำข้อเสนอแนะเพื่อแก้ไขปัญหาการปนเปื้อนสิ่งแวดล้อมที่เกิดจากการคัดแยกขยะอิเล็กทรอนิกส์ในพื้นที่จังหวัดบุรีรัมย์ กาฬสินธุ์ และอุบลราชธานี รวมทั้งมีการดำเนินโครงการคนไทยไร้ E-Waste ร่วมกับบริษัท แอดวานซ์ อินโฟร์ เซอร์วิส จำกัด (มหาชน) ตั้งแต่ปี พ.ศ. 2564 เพื่อขับเคลื่อนการจัดการขยะอิเล็กทรอนิกส์ สร้างการตระหนักรู้และการมีส่วนร่วมจากประชาชนในการแยกทิ้งซากโทรศัพท์มือถือใช้แล้วและอุปกรณ์ต่อพ่วงเพื่อนำไปกำจัดอย่างถูกต้อง โดยสามารถรวบรวมซากผลิตภัณฑ์ได้ 241,025 ชิ้น

นอกจากนี้ ยังมีการสนับสนุนการดำเนินงาน เพื่อให้มูลฝอยติดเชื้อได้รับการจัดการอย่างถูกต้องตามหลักวิชาการ โดยกรมอนามัย ซึ่งในปี พ.ศ. 2564 พบว่า มูลฝอยติดเชื้อ ร้อยละ 90.85 ได้รับการจัดการอย่างถูกต้องตามหลักวิชาการ และมีการจัดการกากอุตสาหกรรมอันตรายอย่างถูกวิธี โดยกรมโรงงานอุตสาหกรรม จำนวน 411,924.163 ตัน (ข้อมูล ณ วันที่ 1 ตุลาคม 2564 – 15 มีนาคม 2565) ในส่วนของการบริโภคพื้นฐานต่อการใช้ทรัพยากรของประเทศไทย (Material Footprint: MF) มีค่าเท่ากับ 8.91 ตัน/คน ในปี พ.ศ. 2558 และการบริโภควัตถุดิบในประเทศ (Domestic Material Consumption: DMC) เท่ากับ 8.85 ตัน / คน ในปี พ.ศ. 2563 การประเมินความสูญเสียอาหารผลิตภัณฑ์เกษตรและอาหารระดับชาติ เพื่อจัดทำเส้นฐานจำแนกมาตรการลดความสูญเสียในตลอดห่วงโซ่คุณค่าของกรมวิชาการเกษตร และการจัดทำร่างกรอบแผนที่นำทางการจัดการขยะอาหารของประเทศไทย (Thailand Food Waste Management Roadmap) ของกรมควบคุมมลพิษ ซึ่งกำหนดให้ลดปริมาณขยะอาหาร ร้อยละ 25 และลดปริมาณขยะอาหารร้อยละ 50 ภายในปี พ.ศ. 2568 และ พ.ศ. 2573 ตามลำดับ การรายงานข้อมูลจำนวนบริษัทที่รายงานความยั่งยืน โดยสำนักงานคณะกรรมการกำกับหลักทรัพย์และตลาดหลักทรัพย์ ในปี พ.ศ. 2564 มีบริษัทจดทะเบียนจำนวน 158 บริษัท ที่ได้เปิดเผยข้อมูลด้านความยั่งยืนตามแบบ 56-1 การจัดทำบัญชีประชาชาติด้านการท่องเที่ยวที่รวมต้นทุนด้านสิ่งแวดล้อม (Tourism Satellite Account-System of Environmental Economic Accounting: TSA-SEEA) ของสำนักงานปลัดกระทรวงการท่องเที่ยวและกีฬา โดยการสนับสนุนของสำนักงานพัฒนาวิทยาศาสตร์และเทคโนโลยีแห่งชาติ การลดการอุดหนุนพลังงานเชื้อเพลิงฟอสซิล และกำหนดเป้าหมายการใช้พลังงานทดแทนและพลังงานทางเลือกให้ได้ ร้อยละ 25 ของการใช้พลังงานของประเทศในปี พ.ศ. 2564

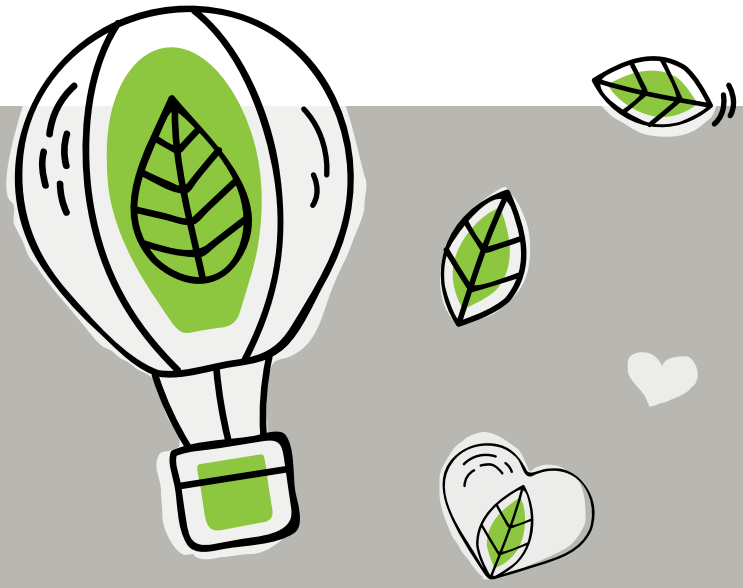

ของสำนักงานนโยบายและแผนพลังงาน รวมทั้งมีการบรรจุการศึกษาเพื่อการเป็นพลเมืองโลกและการศึกษาเพื่อการพัฒนาที่ยั่งยืนไว้ในหลักสูตรการศึกษา โดยสำนักงานปลัดกระทรวงศึกษาธิการ

- **เป้าหมายการพัฒนาที่ยั่งยืนที่ 13** ปฏิบัติการอย่างเร่งด่วนเพื่อต่อสู้กับการเปลี่ยนแปลงสภาพภูมิอากาศและผลกระทบที่เกิดขึ้น (SDG 13)

สผ. ในฐานะหน่วยงานหลักในการขับเคลื่อนการดำเนินงาน SDG 13 ได้ดำเนินงานด้านเปลี่ยนแปลงสภาพภูมิอากาศอย่างเนื่อง และประสานการดำเนินงานกับหน่วยงานที่เกี่ยวข้องอย่างต่อเนื่อง โดยประเทศไทยได้ยกระดับการแก้ไขปัญหาภูมิอากาศอย่างเต็มที่และด้วยทุกวิถีทาง เพื่อให้ประเทศไทยบรรลุเป้าหมายความเป็นกลางทางคาร์บอนภายในปี ค.ศ. 2050 และบรรลุเป้าหมายการปล่อยก๊าซเรือนกระจกสุทธิเป็นศูนย์ได้ในปี ค.ศ. 2065 รวมถึงเป้าหมาย NDC ฉบับปรับปรุง (The 2nd Updated NDC) ที่จะลดการปล่อยก๊าซเรือนกระจกร้อยละ 40 ภายในปี ค.ศ. 2030 เทียบกับกรณีปกติ หากได้รับการสนับสนุนทางด้านการเงินและเทคโนโลยีอย่างเต็มที่และเท่าเทียม รวมถึงการเสริมสร้างขีดความสามารถ ซึ่ง สผ. ได้ปรับเป้าหมายการมีส่วนร่วมที่ประเทศกำหนด (Nationally Determined Contribution: NDC) ร้อยละ 40 จากกรณีปกติ และทบทวนยุทธศาสตร์ระยะยาวในการพัฒนาแบบปล่อยก๊าซเรือนกระจกต่ำของประเทศไทย (Long-Term Low GHG Emission Development Strategy) และจัดส่งให้สำนักเลขาธิการอนุสัญญาสหประชาชาติว่าด้วยการเปลี่ยนแปลงสภาพภูมิอากาศ เมื่อวันที่ 2 พฤศจิกายน 2565 และ 7 พฤศจิกายน 2565 ตามลำดับ ประเทศไทยประสบความสำเร็จในการดำเนินงานเพื่อบรรลุเป้าหมายการลดก๊าซเรือนกระจกที่เหมาะสมของประเทศ (Nationally Appropriate Mitigation Action: NAMA) โดยในปี พ.ศ. 2563 ผลการลดก๊าซเรือนกระจกของประเทศไทย จำนวนทั้งสิ้น 56.54 ล้านตันคาร์บอนไดออกไซด์เทียบเท่า ($MtCO_2$) คิดเป็นร้อยละ 15.40 มากกว่าเป้าหมายที่ประเทศไทยกำหนดไว้ตามเป้าหมายการลดก๊าซเรือนกระจกที่เหมาะสมของประเทศ (Nationally Appropriate Mitigation Action: NAMA) ด้านการจัดการสาธารณภัยของประเทศไทย

คิดเป็นร้อยละ

14.40%

ผลการลดก๊าซเรือนกระจกของประเทศไทย จำนวนทั้งสิ้น 56.54 ล้านตันคาร์บอนไดออกไซด์เทียบเท่า ($MtCO_2$)

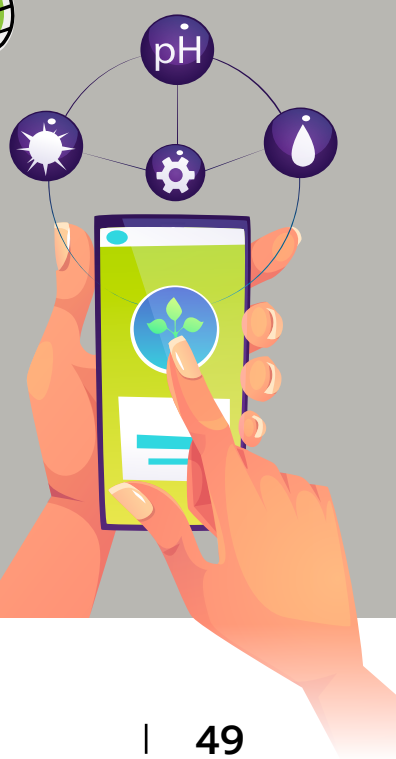

ผลการดำเนินงานและภารกิจที่สำคัญ

PERFORMANCE & IMPORTANT MISSIONS

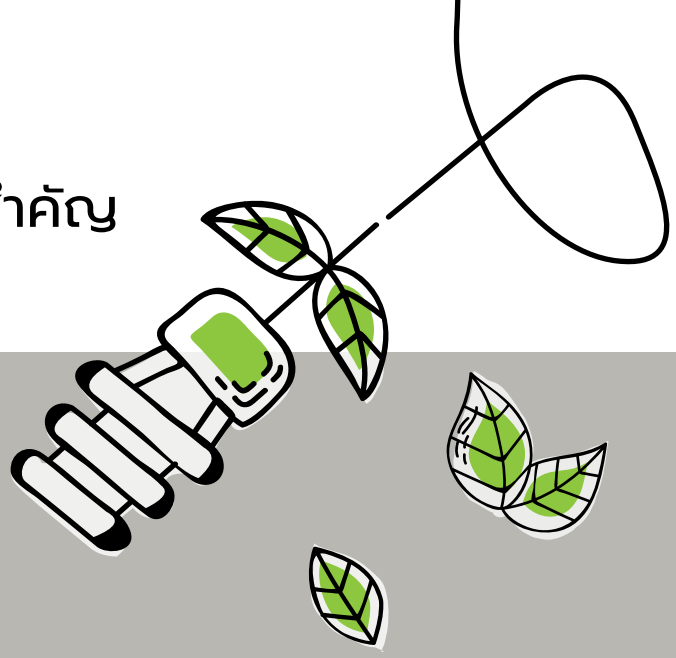

ได้มุ่งเน้นการจัดการความเสี่ยงจากสาธารณภัยบนพื้นฐานการมีส่วนร่วมของทุกภาคส่วน ตามกรอบการดำเนินงานเซนไดเพื่อการลดความเสี่ยงจากภัยพิบัติพ.ศ.2558 - 2573 โดยกรมป้องกันและบรรเทาสาธารณภัยได้ดำเนินการผลักดันการบูรณาการการจัดการภัยพิบัติเข้าสู่แผนพัฒนาท้องถิ่น รวมถึงทบทวนแผนให้มีความทันสมัยอยู่เสมอ เพื่อนำไปสู่การมีแผนงานและยุทธศาสตร์ในระดับประเทศและระดับท้องถิ่น เกิดกลไกการจัดการสาธารณภัยในพื้นที่มีความเชื่อมโยง และประสานการปฏิบัติได้อย่างเป็นระบบ เพื่อลดความเสี่ยงจากภัยพิบัติที่อาจเกิดขึ้น นำไปสู่การลดการสูญเสียชีวิตและผลกระทบที่เกิดขึ้นจากภัยพิบัติ

การดำเนินงานด้านการสร้างองค์ความรู้ และความตระหนักรู้ต่อการเปลี่ยนแปลงสภาพภูมิอากาศประเทศไทยได้ผนวกองค์ความรู้ด้านการปลี่ยนแปลงสภาพภูมิอากาศไว้ในหลักสูตรแกนกลางการศึกษาขั้นพื้นฐาน พุทธศักราช 2551 และมาตรฐานการเรียนรู้และตัวชี้วัดกลุ่มสาระการเรียนรู้ (ฉบับปรับปรุง พ.ศ. 2560) จำนวน 3 กลุ่ม ได้แก่

1) คณิตศาสตร์ วิทยาศาสตร์และสาระภูมิศาสตร์
2) กลุ่มสาระการเรียนรู้สังคมศึกษา ศาสนา และวัฒนธรรม
3) ในกลุ่มสาระการเรียนรู้สุขศึกษาและพลศึกษา

นอกจากนี้ กรมส่งเสริมคุณภาพสิ่งแวดล้อม ได้จัดทำคู่มือกิจกรรมสิ่งแวดล้อมศึกษา การเปลี่ยนแปลงสภาพภูมิอากาศเป็นคู่มือที่ประกอบด้วยองค์ความรู้เรื่องการเปลี่ยนแปลงสภาพภูมิอากาศ สามารถนำไปบรรจุเข้าไปในการเรียนการสอนสำหรับครู อาจารย์ หรือประชาชนทั่วไป ที่มีความสนใจ หรือสอนในเรื่องที่เกี่ยวข้องกับการเปลี่ยนแปลงสภาพภูมิอากาศ โดยกรมส่งเสริมคุณภาพสิ่งแวดล้อม ได้แจกจ่ายให้หน่วยงานที่เกี่ยวข้องและโรงเรียนในเครือข่ายเรียบร้อยแล้ว ประเทศไทยได้ขับเคลื่อนนโยบายด้านการเปลี่ยนแปลงสภาพภูมิอากาศไปสู่การดำเนินงานในรายสาขาและระดับพื้นที่อย่างต่อเนื่อง โดย สผ. ร่วมกับองค์กรความร่วมมือระหว่างประเทศของเยอรมัน (German International Cooperation: GIZ) ดำเนินโครงการการดำเนินงานด้านนโยบายการเปลี่ยนแปลงสภาพภูมิอากาศ (Climate Policy Project) เพื่อสนับสนุนการขับเคลื่อนนโยบายด้านการเปลี่ยนแปลงสภาพภูมิอากาศไปสู่การดำเนินงานในพื้นที่ (Subnational Implementation) ภายใต้แผนงานความร่วมมือด้านการเปลี่ยนแปลงสภาพ

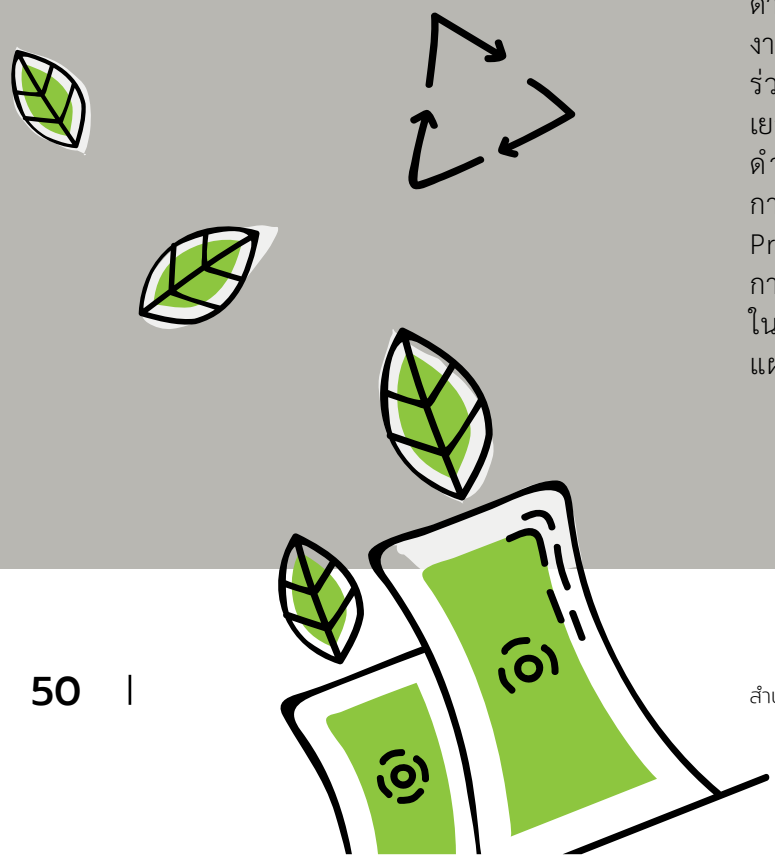

ภูมิอากาศไทย-เยอรมัน (Thai – German Climate Programme: TGCP) มีระยะเวลาดำเนินโครงการระหว่างปี พ.ศ. 2561 – 2564 ซึ่งโครงการดังกล่าวเป็นการดำเนินการต่อเนื่องจากโครงการระยะที่ 1 (พ.ศ. 2557 - 2560) โดยได้พัฒนาศักยภาพหน่วยงานที่เกี่ยวข้องทั้งในส่วนกลางและส่วนภูมิภาคใน 60 จังหวัด ในการบูรณาการประเด็นด้านการเปลี่ยนแปลงสภาพภูมิอากาศเข้าสู่การวางแผนพัฒนาจังหวัด รวมทั้งสร้างเครือข่ายระหว่างหน่วยงานที่เกี่ยวข้องเพื่อให้เกิดประสิทธิภาพในการดำเนินงานร่วมกัน และโครงการฯ ดำเนินกิจกรรมจังหวัดนำร่อง "จังหวัดก้าวไกล สู้ภัย Climate Change" เพื่อรับการสนับสนุนทั้งด้านเทคนิคและวิชาการในการบูรณาการประเด็นด้านการเปลี่ยนแปลงสภาพภูมิอากาศเข้าสู่กระบวนการจัดทำแผนพัฒนาจังหวัดที่เหมาะสมต่อบริบทการพัฒนาของจังหวัด โดยมี 10 จังหวัด ได้แก่ กรุงเทพมหานคร กาญจนบุรี ชลบุรี จันทบุรี ชุมพร ตาก มหาสารคาม ระนอง ยโสธร และสุพรรณบุรี ซึ่งทั้ง 10 จังหวัดนำร่องได้บูรณาการประเด็นการเปลี่ยนแปลงสภาพภูมิอากาศเข้าสู่แผนพัฒนาจังหวัดแล้ว

3.4 การจัดการทรัพยากรธรรมชาติและสิ่งแวดล้อมในระดับพื้นที่

สผ. ได้รับมอบหมายให้เป็นเจ้าภาพหลักรับผิดชอบการดำเนินการตามแผนยุทธศาสตร์ชาติ 20 ปี และแผนแม่บทภายใต้ยุทธศาสตร์ชาติ ประเด็นที่ 6 พื้นที่และเมืองน่าอยู่อัจฉริยะ เพื่อเป็นเครื่องมือเชิงนโยบายที่ใช้ในการกำหนดกรอบการพัฒนาเมืองน่าอยู่ ชนบทมั่นคง เกษตรยั่งยืน อุตสาหกรรมเชิงนิเวศ และผังพื้นที่อนุรักษ์ทรัพยากรธรรมชาติ แหล่งโบราณคดี เพื่อให้เกิดความยั่งยืนทางภูมินิเวศ ภูมิสังคม และภูมิวัฒนธรรม โดยตระหนักถึงความสำคัญของการพัฒนาเชิงพื้นที่ให้เกิดการใช้ประโยชน์อย่างเหมาะสม และสร้างความสมดุลระหว่างเศรษฐกิจ สังคม สิ่งแวดล้อม และวัฒนธรรม และคำนึงถึงสภาพปัญหา ความต้องการและความเร่งด่วนที่เกิดจากสถานการณ์การขยายตัวของเมือง ซึ่งส่งผลกระทบต่อระบบนิเวศและสิ่งแวดล้อมของเมือง มีการดำเนินงานในระดับพื้นที่ เพื่อส่งเสริมและขับเคลื่อนการดำเนินงานด้านการจัดการทรัพยากรธรรมชาติและสิ่งแวดล้อมอย่างยั่งยืนภายใต้การมีส่วนร่วมของทุกภาคส่วน โดยในปีงบประมาณ พ.ศ. 2565 สผ. ดำเนินการส่งเสริมและขับเคลื่อนการบริหารจัดการทรัพยากรธรรมชาติ เพื่อการอนุรักษ์และใช้ประโยชน์อย่างสมดุลและยั่งยืนในระดับพื้นที่หลายประเด็น ได้แก่

1. การนำเสนอแหล่งมรดกทางวัฒนธรรมและแหล่งมรดกทางธรรมชาติเป็นแหล่งมรดกโลก
2. การประกาศเขตพื้นที่คุ้มครองสิ่งแวดล้อม
3. การจัดการพื้นที่สีเขียวอย่างยั่งยืน
4. การบริหารจัดการลุ่มน้ำ
5. การอนุรักษ์และพัฒนาเมืองเก่า
6. การจัดการสิ่งแวดล้อมในเขตพัฒนาพิเศษภาคตะวันออก
7. การจัดทำผังภูมินิเวศ
8. การจัดทำแผนปฏิบัติการเพื่อจัดการคุณภาพสิ่งแวดล้อม ในระดับจังหวัด

โดยมีรายละเอียดผลการดำเนินงานในประเด็นต่างๆ ดังนี้

1. การผลักดันการนำเสนอแหล่งมรดกทางวัฒนธรรมและแหล่งมรดกทางธรรมชาติเป็นแหล่งมรดกโลก

ราชอาณาจักรไทยได้เข้าร่วมเป็นภาคีอนุสัญญาว่าด้วยการคุ้มครองมรดกโลกทางวัฒนธรรมและทางธรรมชาติ ค.ศ. 1972 เมื่อวันที่ 17 กันยายน 2530 และคณะรัฐมนตรีได้เห็นชอบและมอบหมายให้ สผ. ปฏิบัติหน้าที่ในฐานะหน่วยประสานกลาง (National Focal Point) อนุสัญญาฯ เพื่อประสานการดำเนินงานให้เป็นไปตามพันธกรณีอนุสัญญาฯ และแนวทางการอนุวัตตามอนุสัญญาว่าด้วยการคุ้มครองมรดกโลก และดำเนินงานร่วมกับหน่วยงานทั้งภายในและภายนอกประเทศ ในด้านต่าง ๆ เพื่อส่งเสริมและสนับสนุนการนำเสนอแหล่งมรดกทางวัฒธรรมและทางธรรมชาติเพื่อขอรับการขึ้นทะเบียนเป็นแหล่งมรดกโลกให้เป็นมรดกของมนุษยชาติ และดำเนินการอนุรักษ์ ปกป้อง คุ้มครอง และป้องกัน แหล่งมรดกโลกทางวัฒนธรรมและทางธรรมชาติอย่างเป็นระบบและมีประสิทธิภาพให้คงไว้ซึ่งคุณค่าโดดเด่นเป็นสากลของแหล่งสืบไป โดยผลการดำเนินงานในประงบประมาณ พ.ศ. 2565 สผ. ได้นำเสนอแหล่งมรดกทางวัฒนธรรมและทางธรรมชาติ จำนวน 2 แหล่ง ได้แก่

1) เมืองโบราณศรีเทพ ตั้งอยู่ในเขตพื้นที่ตำบลศรีเทพ และตำบลโคกสะอาด อำเภอศรีเทพ จังหวัดเพชรบูรณ์ นำเสนอเป็นแหล่งมรดกทางวัฒนธรรมที่มีพื้นที่ต่อเนื่อง (Serial nomination) ที่มีความสัมพันธ์และเกี่ยวข้องกัน ประกอบด้วยแหล่งมรดกทางวัฒนธรรมจำนวน 3 แหล่ง ได้แก่ (1) เมืองโบราณศรีเทพ (เมืองในและเมืองนอก) (2) โบราณสถานเขาคลังนอก และ (3) โบราณสถานถ้ำเขาถมอรัตน์ โดยมีขนาดพื้นที่นำเสนอ (Property Area) 5,415 ไร่ และพื้นที่กันชน (Buffer Zone) 23,900 ไร่ โดยได้รับการบรรจุไว้ในบัญชีรายชื่อเบื้องต้น (Tentative List) ของศูนย์มรดกโลก เมื่อวันที่ 11 เมษายน 2562 ด้วยหลักเกณฑ์คุณค่าความโดดเด่นอันเป็นสากล (Outstanding Universal Value: OUV) จำนวน 2 ข้อ ดังนี้

เกณฑ์ข้อที่ 2 แสดงถึงความสำคัญของการแลกเปลี่ยนคุณค่าของมนุษย์ในช่วงเวลาใดเวลาหนึ่ง หรือในพื้นที่วัฒนธรรมใดๆ ของโลกผ่านการพัฒนาด้านสถาปัตยกรรม หรือทางเทคโนโลยีอนุสรณ์ศิลป์ การวางผังเมืองหรือการออกแบบภูมิทัศน์

เกณฑ์ข้อที่ 3 เป็นพยานหลักฐานที่ยอดเยี่ยม หรือหาที่เสมอเหมือนไม่ได้ของประเพณีวัฒนธรรม หรือวัฒนธรรมที่ยังคงอยู่ หรือสูญหายไปแล้ว

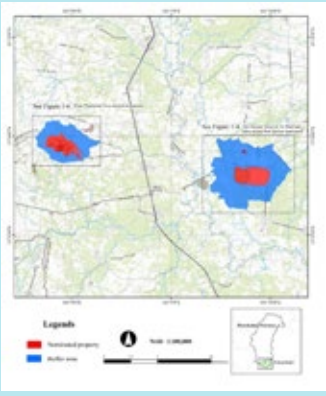

ทั้งนี้ เมื่อวันที่ 13 -16 กันยายน 2565 สภาการโบราณสถานระหว่างประเทศ ได้จัดส่งผู้เชี่ยวชาญมาทำการประเมินความเป็นไปได้ในการขึ้นทะเบียนเมืองโบราณศรีเทพเป็นแหล่งมรดกโลก ร่วมกับหน่วยงานที่เกี่ยวข้อง ได้แก่ กรมศิลปากร จังหวัดเพชรบูรณ์ และ สผ. โดยผู้เชี่ยวชาญจะได้จัดทำรายงานผลการตรวจประเมินพื้นที่และความเห็นเสนอต่อคณะกรรมการของสภาการโบราณสถานระหว่างประเทศพิจารณา ประกอบเอกสารการนำเสนอฯ เพื่อพิจารณาความเป็นไปได้ในการขึ้นทะเบียนเมืองโบราณศรีเทพต่อไป

2) พื้นที่แหล่งอนุรักษ์ทะเลอันดามัน ตั้งอยู่ในพื้นที่จังหวัดระนอง พังงา และภูเก็ต นำเสนอเป็นแหล่งมรดกทางธรรมชาติที่มีพื้นที่ต่อเนื่อง (Serial nomination) ประกอบด้วย 1) อุทยานแห่งชาติจำนวน 6 แห่ง ได้แก่ อุทยานแห่งชาติ หมู่เกาะระนอง แหลมสน หมู่เกาะสุรินทร์ หมู่เกาะสิมิลัน เขาลำปี - ท้ายเหมืองและสิรินาถ 2) ป่าชายเลนจังหวัดระนอง และ 3) พื้นที่สงวนชีวมณฑลระนอง ขนาดพื้นที่รวม 1,817,500 ไร่ (290,800 เฮกตาร์) แบ่งเป็น พื้นที่นำเสนอ 724,718.75 ไร่ (115,955 เฮกตาร์) และพื้นที่กันชน 1,092,781.25 ไร่ (174,845 เฮกตาร์) แบ่งเป็น 3 นิเวศภูมิภาค คือ 1) ป่าชายเลนและกลุ่มเกาะชายฝั่ง (จังหวัดระนอง) 2) หมู่เกาะทะเลลึก (จังหวัดพังงา) และ 3) ชายหาดและป่าสันทรายชายฝั่ง (จังหวัดพังงา และภูเก็ต) ได้รับการบรรจุไว้ในบัญชีรายชื่อเบื้องต้น (Tentative List) ของศูนย์มรดกโลก เมื่อวันที่ 18 ธันวาคม 2565 ด้วยหลักเกณฑ์คุณค่าความโดดเด่นอันเป็นสากล (Outstanding Universal Value: OUV) จำนวน 3 ข้อ ได้แก่

เกณฑ์ข้อที่ 7 เป็นแหล่งที่เกิดปรากฏการณ์ทางธรรมชาติที่มีความโดดเด่นเห็นได้ชัด หรือเป็นพื้นที่ที่มีความงาม ตามธรรมชาติหาพื้นที่อื่นเปรียบเทียบไม่ได้

เกณฑ์ข้อที่ 9 เป็นตัวอย่างที่มีความโดดเด่นสะท้อนถึงกระบวนการนิเวศวิทยาและชีววิทยาซึ่งก่อให้เกิดและมีพัฒนาการของระบบนิเวศทางบก หรือระบบนิเวศน้ำจืด หรือระบบนิเวศชายฝั่งและทางทะเล และสังคมสัตว์ และพืช

ผลการดำเนินงานและภารกิจที่สำคัญ

PERFORMANCE & IMPORTANT MISSIONS

เกณฑ์ข้อที่ 10 เป็นถิ่นที่อยู่อาศัยที่มีความสำคัญสูงสุดสำหรับการอนุรักษ์ความหลากหลายทางชีวภาพในถิ่นกำเนิด ซึ่งรวมไปถึงถิ่นที่อาศัยของชนิดพันธุ์พืช และ/หรือชนิดพันธุ์สัตว์ที่มีคุณค่าโดดเด่นเชิงวิทยาศาสตร์ หรือเชิงอนุรักษ์ระดับโลก

ขณะนี้ (ร่าง) เอกสารนำเสนอพื้นที่อนุรักษ์ทะเลอันดามันได้ผ่านการตรวจสอบความครบถ้วนสมบูรณ์ของข้อมูลจากศูนย์มรดกโลก เมื่อวันที่ 15 พฤศจิกายน 2565 และอยู่ระหว่างการจัดทำเอกสารทางวิชาการ (Nomination Dossier) เพื่อขอขึ้นทะเบียนแหล่งมรดกโลกต่อไป

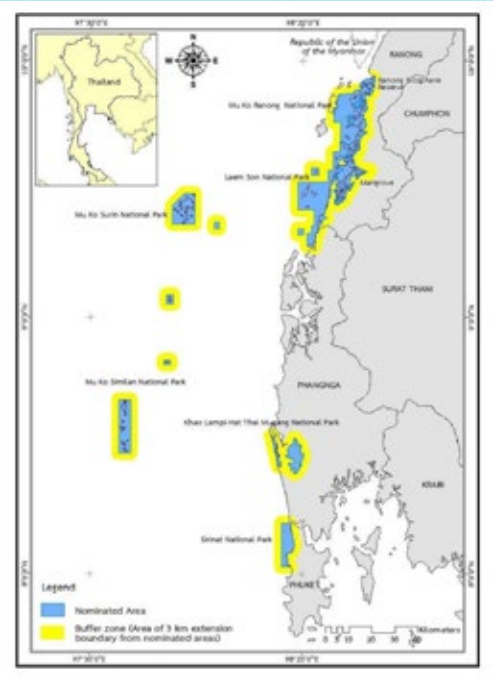

2. การดำเนินการประกาศเขตพื้นที่คุ้มครองสิ่งแวดล้อม

พื้นที่คุ้มครองสิ่งแวดล้อม เป็นพื้นที่อนุรักษ์สิ่งแวดล้อมที่ได้รับการประกาศโดยอาศัยอำนาจตามมาตรา 43 - 45 แห่ง พระราชบัญญัติส่งเสริมและรักษาคุณภาพสิ่งแวดล้อมแห่งชาติ พ.ศ. 2535 เพื่อเป็นกลไก ควบคุม และยับยั้งการดำเนินการใด ๆ อันเป็นการป้องกัน สงวน ฟื้นฟู และคุ้มครองทรัพยากรธรรมชาติและสิ่งแวดล้อมในพื้นที่ให้คงอยู่ได้อย่างสมดุลตามธรรมชาติและให้ความสมบูรณ์ยั่งยืน ควบคู่กับการดำเนินการด้วยวิธีอื่น ๆ ต่อไป โดยในปี พ.ศ. 2565 สผ. ในฐานะหน่วยงานหลักในการดำเนินการดังกล่าว ได้ออกประกาศเขตพื้นที่คุ้มครองสิ่งแวดล้อมฉบับใหม่ จำนวน 3 พื้นที่ และการขยายระยะเวลาการใช้บังคับประกาศฉบับเดิม จำนวน 1 พื้นที่ ได้แก่

1) พื้นที่ถนนสายต้นยางนาเชียงใหม่ - ลำพูน เนื่องจากบริเวณทางหลวงแผ่นดินหมายเลข 106 ตั้งแต่สะพานลำเหมืองพญาคำ ตำบลวัดเกต อำเภอเมืองเชียงใหม่ จังหวัดเชียงใหม่ ถึงสุดเขตตำบลอุโมงค์ อำเภอเมืองลำพูน จังหวัดลำพูน และบริเวณวัดเมืองกายและบริเวณบ้านป่ายาง หมู่ที่ 3 ในพื้นที่ตำบลวัดเกต และตำบลหนองหอย มีระบบนิเวศของต้นยางนาและต้นขี้เหล็กที่อาจถูกทำลายหรืออาจได้รับผลกระทบกระเทือนจากกิจกรรมต่าง ๆ ของมนุษย์ได้โดยง่าย และเป็นพื้นที่ที่มีคุณค่าทางธรรมชาติอันควรแก่การอนุรักษ์ จึงออกเป็น **"กฎกระทรวงกำหนดให้พื้นที่ตำบลวัดเกต ตำบลหนองหอย อำเภอเมืองเชียงใหม่ ตำบลหนองผึ้ง ตำบลยางเนิ้ง ตำบลสารภี อำเภอสารภี จังหวัดเชียงใหม่ และตำบลอุโมงค์ อำเภอเมืองลำพูน จังหวัดลำพูน เป็นเขตพื้นที่คุ้มครองสิ่งแวดล้อม พ.ศ. 2565"** ประกาศ ในราชกิจจานุเบกษา เมื่อวันที่ 10 มีนาคม 2565 มีผลใช้บังคับตั้งแต่วันถัดจากวันประกาศในราชกิจจานุเบกษาเป็นต้นไป

2) พื้นที่ตำบลพระธาตุผาแดง ตำบลแม่ตาว และตำบลแม่กุ อำเภอแม่สอด จังหวัดตาก เนื่องจากบริเวณพื้นที่ดังกล่าวมีลักษณะเป็นพื้นที่ต้นน้ำลำธารและมีระบบนิเวศตามธรรมชาติ ประกอบกับปัจจุบันพบการปนเปื้อน

สารแคดเมียมในสิ่งแวดล้อม เช่น ดิน ตะกอนดิน แหล่งน้ำ และผลผลิตทางการเกษตร ในระดับปริมาณที่เป็นอันตรายต่อสิ่งมีชีวิต ซึ่งอาจส่งผลกระทบต่อสุขภาพและการดำรงชีวิตของประชาชน จึงออกเป็น **"กฎกระทรวงกำหนดให้พื้นที่ตำบลพระธาตุผาแดง ตำบลแม่ตาว และตำบลแม่กุ อำเภอแม่สอด จังหวัดตาก เป็นเขตพื้นที่คุ้มครองสิ่งแวดล้อม พ.ศ. 2565"** ประกาศในราชกิจจานุเบกษา เมื่อวันที่ 6 กรกฎาคม 2565 มีผลใช้บังคับตั้งแต่วันถัดจากวันประกาศในราชกิจจานุเบกษาเป็นต้นไป

3) พื้นที่อำเภอปลวกแดงและอำเภอนิคมพัฒนา จังหวัดระยอง เนื่องจากบริเวณพื้นที่ดังกล่าว มีลักษณะเป็นพื้นที่ต้นน้ำลำธาร ประกอบกับปัจจุบันชุมชนขยายตัว มีการเปลี่ยนแปลงใช้ประโยชน์ที่ดินเป็นพื้นที่อุตสาหกรรม เป็นแหล่งกำเนิดมลพิษแก่อ่างเก็บน้ำดอกกราย อ่างเก็บน้ำหนองปลาไหล และอ่างเก็บน้ำคลองใหญ่ ซึ่งเป็นแหล่งน้ำสำหรับการอุปโภคบริโภค อุตสาหกรรม และการเกษตรกรรมของประชาชน จึงออกเป็น **"กฎกระทรวงกำหนดให้พื้นที่ตำบลตาสิทธิ์ ตำบลหนองไร่ ตำบลมาบยางพร ตำบลปลวกแดง ตำบลละหาร ตำบลแม่น้ำคู้ อำเภอปลวกแดง ตำบลหนองบัว ตำบลหนองละลอก อำเภอบ้านค่าย และตำบลพนานิคม ตำบลมะขามคู่ ตำบลนิคมพัฒนา ตำบลมาบข่า อำเภอนิคมพัฒนา จังหวัดระยอง เป็นเขตพื้นที่คุ้มครองสิ่งแวดล้อม พ.ศ. 2565"** ประกาศในราชกิจจานุเบกษา เมื่อวันที่ 21 ธันวาคม 2565 มีผลใช้บังคับตั้งแต่วันถัดจากวันประกาศในราชกิจจานุเบกษาเป็นต้นไป

4) การขยายระยะเวลาการใช้บังคับประกาศกระทรวงทรัพยากรธรรมชาติและสิ่งแวดล้อม เรื่อง กำหนดเขตพื้นที่และมาตรการคุ้มครองสิ่งแวดล้อม ในบริเวณพื้นที่จังหวัดภูเก็ต พ.ศ. 2560 ไปอีก 2 ปี เนื่องจากประกาศกระทรวงฯ จังหวัดภูเก็ต พ.ศ. 2560 ที่ใช้บังคับอยู่ในปัจจุบันได้สิ้นสุดเมื่อวันที่ 15 ธันวาคม 2565 และเพื่อยังคงให้มีการคุ้มครองสิ่งแวดล้อมในพื้นที่จังหวัดภูเก็ตอย่างต่อเนื่องและป้องกันไม่ให้เกิดผลกระทบต่อทรัพยากรธรรมชาติ และสิ่งแวดล้อม ประกอบกับการออกร่างประกาศกระทรวงฯ ฉบับใหม่ ยังต้องดำเนินการตามขั้นตอนการดำเนินการทางกฎหมายอีกหลายขั้นตอน จึงออกเป็น "ประกาศกระทรวงทรัพยากรธรรมชาติและสิ่งแวดล้อม เรื่อง ขยายระยะเวลาการใช้บังคับประกาศกระทรวงทรัพยากรธรรมชาติและสิ่งแวดล้อม เรื่อง กำหนดเขตพื้นที่และมาตรการคุ้มครองสิ่งแวดล้อมในบริเวณพื้นที่จังหวัดภูเก็ต พ.ศ. 2560 พ.ศ. 2565" ประกาศในราชกิจจานุเบกษา เมื่อวันที่ 6 ธันวาคม 2565 มีผลใช้บังคับตั้งแต่วันที่ 16 ธันวาคม 2565 ถึงวันที่ 15 ธันวาคม 2567

*** ปัจจุบันประเทศไทยมีเขตพื้นที่คุ้มครองสิ่งแวดล้อมที่ได้ประกาศไปแล้ว รวมทั้งหมด 11 แห่ง ได้แก่

1. ป่าดูนลำพัน จังหวัดมหาสารคาม
2. พื้นที่อำเภอบางละมุงและอำเภอสัตหีบ จังหวัดชลบุรี
3. พื้นที่จังหวัดภูเก็ต
4. พื้นที่แนวชายฝั่งทะเลจังหวัดกระบี่
5. พื้นที่แนวชายฝั่งทะเลจังหวัดพังงา
6. พื้นที่แนวชายฝั่งทะเล จังหวัดเพชรบุรีและจังหวัดประจวบคีรีขันธ์
7. พื้นที่เกาะสมุย เกาะพะงัน และเกาะเต่า จังหวัดสุราษฎร์ธานี
8. พื้นที่บางกะเจ้า จังหวัดสมุทรปราการ
9. พื้นที่ถนนสายต้นยางนา จังหวัดเชียงใหม่-จังหวัดลำพูน
10. พื้นที่แม่ตาว จังหวัดตาก
11. พื้นที่อำเภอปลวกแดงและอำเภอพนัสนิคม จังหวัดระยอง

ผลการดำเนินงานและภารกิจที่สำคัญ

PERFORMANCE & IMPORTANT MISSIONS

3 แนวทางปฏิบัติงานเพื่อขับเคลื่อนการจัดการพื้นที่สีเขียวอย่างยั่งยืน ระยะที่ 2 (พ.ศ. 2566 - 2570)

จัดทำขึ้นเพื่อถ่ายทอดตัวชี้วัดและเป้าหมายระยะปานกลาง (6 - 10 ปี) ตามแนวทางการขับเคลื่อนการจัดการพื้นที่สีเขียวอย่างยั่งยืน ต่อเนื่องจากแนวทางปฏิบัติงานฯ ระยะแรก โดยการทบทวนประเมินผลจากแนวทางปฏิบัติงานฯ ระยะแรก และดำเนินการให้สอดคล้องกับสถานการณ์ นโยบายและแผนที่เป็นปัจจุบัน รวมทั้งกรอบทิศทางและแนวโน้มการดำเนินงานในอนาคต ผ่านกระบวนการมีส่วนร่วมจากหน่วยงานและภาคส่วนที่เกี่ยวข้อง เพื่อให้กลุ่มเป้าหมายและภาคส่วนที่เกี่ยวข้องสามารถขับเคลื่อนและดำเนินงานได้สำเร็จอย่างเป็นรูปธรรม อาทิ การประชุมหารือร่วมกับหน่วยงานที่เกี่ยวข้อง จำนวน 9 ครั้ง และการประชุมระดมความเห็นต่อการขับเคลื่อนการจัดการพื้นที่สีเขียวอย่างยั่งยืน จำนวน 3 ครั้ง โดยแนวทางปฏิบัติงานฯ ระยะที่ 2 (พ.ศ. 2566 - 2570) มี 4 แนวทางหลัก 13 แนวทางปฏิบัติงาน 41 มาตรการ ซึ่งได้รับความเห็นชอบจากคณะอนุกรรมการจัดการสิ่งแวดล้อมชุมชนและพื้นที่เฉพาะ ในการประชุมคณะอนุกรรมการฯ ครั้งที่ 2/2565 เมื่อวันที่ 21 กรกฎาคม 2565 และการประชุมคณะกรรมการสิ่งแวดล้อมแห่งชาติ ครั้งที่ 3/2565 เมื่อวันที่ 3 สิงหาคม 2565 ต่อมาคณะรัฐมนตรีมีมติรับทราบและเห็นชอบตามที่กระทรวงทรัพยากรธรรมชาติและสิ่งแวดล้อมเสนอ เมื่อวันที่ 27 ธันวาคม 2565 โดยแนวทางการขับเคลื่อนการจัดการพื้นที่สีเขียวอย่างยั่งยืนเป็นแนวทางระยะยาว 20 ปี ซึ่งได้รับความเห็นชอบจากคณะกรรมการสิ่งแวดล้อมแห่งชาติ ในการประชุมครั้งที่ 4/2561 เมื่อวันที่ 1 สิงหาคม 2561 และคณะรัฐมนตรีมีมติเห็นชอบมติคณะกรรมการสิ่งแวดล้อมแห่งชาติ ครั้งดังกล่าว เมื่อวันที่ 26 พฤศจิกายน 2561

ทั้งนี้ สผ. ได้ขับเคลื่อนและผลักดัน “แนวทางปฏิบัติงานฯ ระยะที่ 2 (พ.ศ. 2566 - 2570)” เพื่อเป็นกรอบการปฏิบัติสำหรับทุกภาคส่วน ทั้งภาครัฐ เอกชน ชุมชน และประชาชน ดำเนินการตามบทบาทหน้าที่ความรับผิดชอบ และบูรณาการความร่วมมือต่อไป เพื่อให้พื้นที่สีเขียวมีปริมาณและคุณภาพตามเป้าหมายที่กำหนด เพื่อคุณภาพชีวิตและสิ่งแวดล้อมที่ดี และสร้างความสมดุลให้กับเมืองและระบบนิเวศอย่างยั่งยืนตลอดไป ซึ่งเป็นการถ่ายทอดตัวชี้วัดและเป้าหมายระยะสั้น (1 - 5 ปี) และสิ้นสุดในปี พ.ศ. 2565

4 การบริหารจัดการลุ่มน้ำ

การประเมินสถานภาพลุ่มน้ำทั้งประเทศปี 2565 โดยใช้ตัวชี้วัดหลัก (Core indicators) จำนวน 19 ตัวชี้วัด

1. พื้นที่ป่าไม้ปกคลุมตามชั้นคุณภาพลุ่มน้ำ
2. การเปลี่ยนแปลงพื้นที่ป่าไม้
3. ความหนาแน่นการระบายน้ำ
4. การชะล้างพังทลายของดิน
5. ปริมาณน้ำท่าต่อปริมาณน้ำฝน
6. คุณภาพน้ำผิวดิน
7. ระยะเวลาการไหลของน้ำ
8. ศักยภาพการให้น้ำของน้ำใต้ดิน
9. ความเสี่ยงภัยดินถล่ม
10. พื้นที่น้ำท่วมซ้ำซาก
11. พื้นที่ภัยแล้งซ้ำซาก
12. คุณภาพน้ำใต้ดิน
13. ความเสี่ยงต่อการเกิดไฟป่า
14. การใช้ประโยชน์ที่ดินตามชั้นคุณภาพลุ่มน้ำ
15. การประกาศเขตพื้นที่อนุรักษ์คุ้มครองทรัพยากรธรรมชาติและสิ่งแวดล้อม
16. ปริมาณน้ำกักเก็บ
17. การบริหารจัดการน้ำ
18. งบประมาณด้านการอนุรักษ์ทรัพยากรธรรมชาติและสิ่งแวดล้อม
19. ความต้องการใช้น้ำ

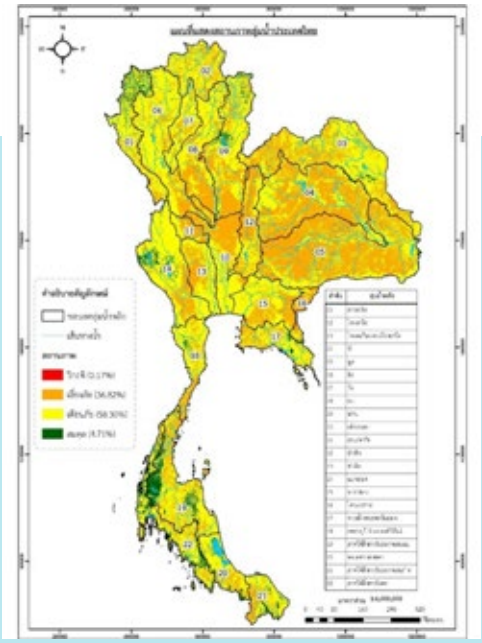

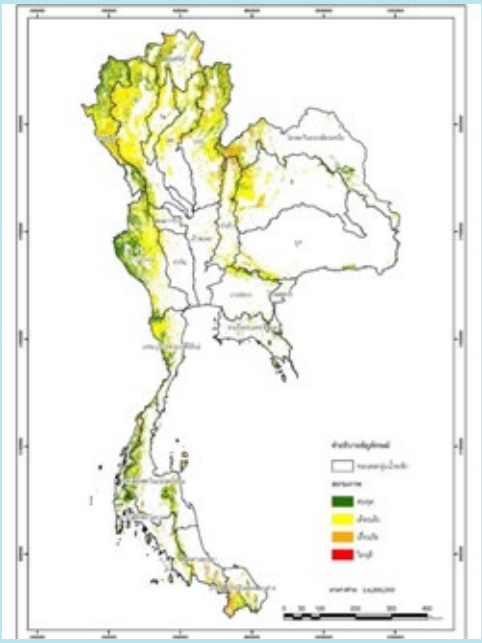

โดยผลจากการประเมินพบว่าอยู่ในสถานภาพสมดุล ร้อยละ 4.71 สถานภาพ เตือนภัย ร้อยละ 58.30 สถานภาพเสี่ยงภัย ร้อยละ 36.82 และสถานภาพวิกฤต ร้อยละ 0.71 เฉพาะในบริเวณพื้นที่ต้นน้ำลำธาร (พื้นที่ลุ่มน้ำชั้นที่ 1 และ 2) พบว่าอยู่ในสถานภาพวิกฤติร้อยละ 0.61 สถานภาพเสี่ยงภัยร้อยละ 11.24 สถานภาพเตือนภัยร้อยละ 74.45 และสถานภาพสมดุลร้อยละ 13.70 โดยพื้นที่ลุ่มน้ำที่มีพื้นที่ป่าไม้ปกคลุมในลุ่มน้ำชั้นที่ 1 และ 2 น้อยกว่าร้อยละ 80 ได้แก่ ลุ่มน้ำกก ลุ่มน้ำโขง ลุ่มน้ำทะเลสาบสงขลา ลุ่มน้ำป่าสัก ลุ่มน้ำภาคใต้ฝั่งตะวันตก และลุ่มน้ำภาคใต้ฝั่งตะวันออก โดยลุ่มน้ำปัตตานีมีพื้นที่ป่าไม้ในลุ่มน้ำชั้นที่ 1 และ 2 เพียงร้อยละ 60 ซึ่งจากการเปลี่ยนแปลงการใช้ประโยชน์ที่ดินบริเวณดังกล่าวส่งผลกระทบต่อระบบนิเวศลุ่มน้ำในภาพรวมตั้งแต่ต้นน้ำจนถึงปลายน้ำ และเป็นตัวเร่งให้ภัยธรรมชาติต่าง ๆ ทวีความรุนแรงมากขึ้น ผลจากการประเมินสถานภาพ สามารถที่จะนำไปกำหนดพื้นที่เป้าหมายเพื่อดำเนินงานแก้ไขปัญหาความวิกฤตหรือคุ้มครองป้องกันที่ชัดเจนโดยเฉพาะในบริเวณต้นน้ำลำธาร เพื่อสนับสนุนให้มีพื้นที่ป่าไม้ตามเป้าหมายพื้นที่สีเขียวของประเทศ

ผลการดำเนินงานและภารกิจที่สำคัญ

PERFORMANCE & IMPORTANT MISSIONS

5. การอนุรักษ์และพัฒนาเมืองเก่า

รัฐบาลได้กำหนดนโยบายการดำเนินงานอนุรักษ์และพัฒนาเมืองเก่าเป็นพิเศษเฉพาะพื้นที่ เป็นระเบียบสำนักนายกรัฐมนตรี ว่าด้วยการอนุรักษ์และพัฒนากรุงรัตนโกสินทร์ และเมืองเก่า พ.ศ. 2546 และได้ประกาศฉบับใหม่ในปี พ.ศ. 2564 เมื่อวันที่ 20 สิงหาคม 2564 (ขยายพื้นที่กรุงรัตนโกสินทร์จากเดิม 3 บริเวณ (กรุงรัตนโกสินทร์ชั้นใน กรุงรัตนโกสินทร์ชั้นนอก และบริเวณฝั่งธนบุรีตรงข้ามกรุงรัตนโกสินทร์) เป็น 4 บริเวณ โดยเพิ่มพื้นที่ส่วนขยาย บริเวณที่ 4 พื้นที่ต่อเนื่องบริเวณกรุงรัตนโกสินทร์ชั้นนอก) มีคณะกรรมการอนุรักษ์และพัฒนากรุงรัตนโกสินทร์ และเมืองเก่า สผ. เป็นเลขานุการ ซึ่งได้ดำเนินงานด้านการอนุรักษ์และพัฒนากรุงรัตนโกสินทร์และเมืองเก่า มาอย่างต่อเนื่อง ได้ดำเนินการประกาศเขตพื้นที่เมืองเก่าแล้ว 36 เมือง

โดยเมื่อวันที่ 13 สิงหาคม 2563 คณะรัฐมนตรีมีมติเห็นชอบแผนผังแม่บทการอนุรักษ์และพัฒนากรุงรัตนโกสินทร์ โดยในแผนผังแม่บทฯ ได้เสนอแนะเครื่องมือสำหรับการอนุรักษ์และพัฒนากรุงรัตนโกสินทร์ ได้แก่ เครื่องมือทางกฎหมาย เครื่องมือทางการเงิน และเครื่องมือทางองค์กร ประกอบกับคณะรัฐมนตรีเมื่อวันที่ 6 ตุลาคม 2563 มีมติให้คณะกรรมการอนุรักษ์และพัฒนากรุงรัตนโกสินทร์และเมืองเก่า ร่วมกับกระทรวงทรัพยากรธรรมชาติและสิ่งแวดล้อม กระทรวงการคลัง กระทรวงมหาดไทย และหน่วยงานที่เกี่ยวข้องเร่งรัดขับเคลื่อนการดำเนินการตามมาตรการจูงใจหรือสิทธิประโยชน์ต่างๆ สำหรับเจ้าของที่ดิน และเจ้าของอาคารในพื้นที่ขอบเขตเมืองเก่าที่กำหนดไว้ตามกรอบแนวทางการอนุรักษ์และพัฒนาเมืองเก่าต่างๆ ให้เกิดผลอย่างเป็นรูปธรรม ในปีงบประมาณ พ.ศ. 2565 สผ. จึงได้จัดทำโครงการศึกษาและจัดทำมาตรการการสร้างแรงจูงใจในการเพิ่มประสิทธิภาพการอนุรักษ์และพัฒนาเมืองเก่า ซึ่งได้มอบหมายให้จุฬาลงกรณ์มหาวิทยาลัย โดยศูนย์บริการวิชาการแห่งจุฬาลงกรณ์มหาวิทยาลัยเป็นที่ปรึกษา วัตถุประสงค์ คือ 1) ศึกษามาตรการการสร้างแรงจูงใจในการเพิ่มประสิทธิภาพการอนุรักษ์และพัฒนาเมืองเก่า และ 2) เสนอแนะมาตรการการสร้างแรงจูงใจ ในการเพิ่มประสิทธิภาพการอนุรักษ์และพัฒนาเมืองเก่าเพื่อนำไปสู่การปฏิบัติ ซึ่งประกอบด้วย 1) เครื่องมือทางองค์กร จำแนกการพิจารณาเป็นองค์กรภาครัฐ (public organization) และองค์กรภาคเอกชน (private organization) 2) เครื่องมือทางการเงิน จำแนกการพิจารณาเป็นมาตรการส่งเสริมด้านภาษี (tax incentive) และมาตรการสนับสนุนด้านการเงิน (financial assistance) และ 3) เครื่องมือทางกฎหมาย จำแนกการพิจารณาเป็นมาตรการการใช้บังคับกฎหมายและการผ่อนปรน (regulatory control and relief) และมาตรการส่งเสริมหรือชดเชยเยียวยา (incentive or corrective measure) โดยองค์กรภาครัฐ/ภาคเอกชน ทุกภาคส่วนที่เกี่ยวข้อง และประชาชนสามารถนำมาตรการสร้างแรงจูงใจไปปฏิบัติได้ และเห็นคุณค่าความสำคัญในการอนุรักษ์และพัฒนาเมืองเก่า เป็นการส่งเสริมความร่วมมือของภาครัฐและเอกชนในการอนุรักษ์และพัฒนาเมืองเก่าเพื่อรักษาอัตลักษณ์ของพื้นที่ และระบบนิเวศเมืองเก่า และส่งเสริมเศรษฐกิจชุมชน ต่อไป

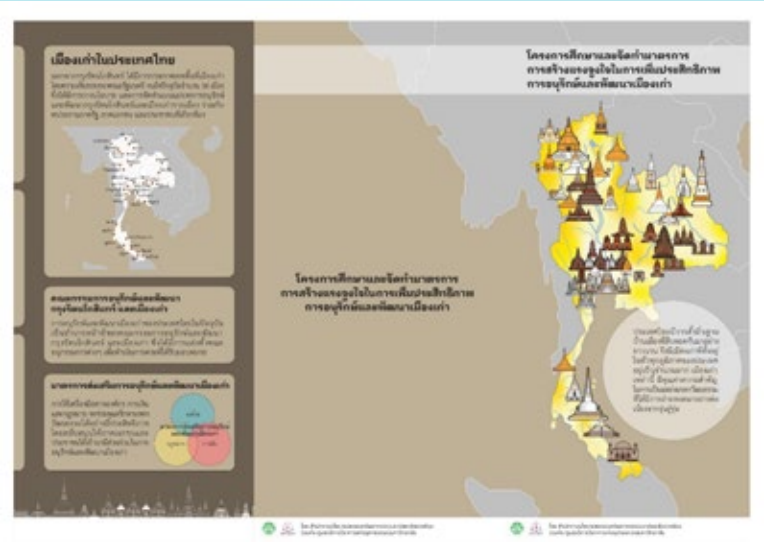

ธรรมชาติและสิ่งแวดล้อมของภาคประชาสังคม อาทิ เฝ้าระวัง ติดตาม และตรวจสอบคุณภาพสิ่งแวดล้อมรวมทั้งภาคส่วนที่เกี่ยวข้องสามารถนำไปประยุกต์ใช้เพื่อประเมินสถานการณ์ได้ด้วยตัวเอง

ทั้งนี้ การดำเนินโครงการเน้นการมีส่วนร่วมจากทุกภาคส่วนที่เกี่ยวข้องผ่านการประชุมในพื้นที่และออนไลน์ อาทิ การประชุมหารือร่วมกับหน่วยงานที่เกี่ยวข้อง ได้แก่ กรมควบคุมมลพิษ สำนักงานสิ่งแวดล้อมและควบคุมมลพิษที่ 13 (ชลบุรี) สำนักงานคณะกรรมการนโยบายเขตพัฒนาพิเศษภาคตะวันออก (สกพอ.) สำนักงานส่งเสริมเศรษฐกิจดิจิทัล และสำนักงานนวัตกรรมแห่งชาติ (องค์การมหาชน) และการรับฟังความเห็นต่อการจัดทำเกณฑ์ฯ และการพัฒนาระบบ MIS ในพื้นที่เขตพัฒนาพิเศษภาคตะวันออก ร่วมกับพื้นที่เป้าหมายทั้ง 3 แห่ง และภาคส่วนที่เกี่ยวข้องในพื้นที่ รวมทั้งได้มีการเผยแพร่ผลการดำเนินงานโครงการเมื่อวันที่ 16 กันยายน 2565

6 การพัฒนาระบบบริหารจัดการสิ่งแวดล้อมอย่างยั่งยืนในเขตพัฒนาพิเศษภาคตะวันออก

โดยได้ดำเนิน “โครงการพัฒนาระบบบริหารจัดการสิ่งแวดล้อมอย่างยั่งยืนในเขตพัฒนาพิเศษภาคตะวันออก” เพื่อพัฒนาต่อยอดระบบข้อมูลสารสนเทศเพื่อการบริหารจัดการ (Management Information System: MIS) ในพื้นที่พื้นที่เขตพัฒนาพิเศษภาคตะวันออก ให้สามารถประเมินสถานการณ์ด้านการจัดการสิ่งแวดล้อมเพื่อที่จะบ่งชี้ระดับความเสี่ยงหรือคุณภาพเชิงพื้นที่ และจัดทำเกณฑ์การประเมินสถานการณ์ด้านการจัดการสิ่งแวดล้อมสำหรับบ่งชี้ระดับความเสี่ยงหรือคุณภาพเชิงพื้นที่ที่มีความเหมาะสมและมีศักยภาพสามารถดำเนินการอย่างเป็นรูปธรรม รวมทั้ง จัดทำรายงานสถานการณ์สิ่งแวดล้อมในพื้นที่เขตพัฒนาพิเศษ ภาคตะวันออก โดยระบบ MIS ได้พัฒนาให้สามารถเชื่อมต่อและนำเข้าข้อมูลแบบอัตโนมัติ อาทิ ข้อมูลด้านคุณภาพอากาศและคุณภาพน้ำ โดยการเชื่อมต่อในรูปแบบ API กับกรมควบคุมมลพิษ และพื้นที่เป้าหมายทั้ง 3 แห่ง ได้แก่ เทศบาลนครแหลมฉบัง จังหวัดชลบุรี เทศบาลตำบลท่าข้าม จังหวัดฉะเชิงเทรา และเทศบาลตำบลบ้านฉาง จังหวัดระยอง เพื่อให้ข้อมูลเป็นปัจจุบันและลดภาระการดำเนินงานของหน่วยงานที่เกี่ยวข้อง มีการรายงาน (Dashboard) และการแสดงผลการประเมินสถานภาพและคุณภาพสิ่งแวดล้อมตามหลักวิชาการที่ง่ายต่อความเข้าใจของสาธารณชน เพื่อใช้เป็นเครื่องมือในการขับเคลื่อนและติดตามการดำเนินงานด้านทรัพยากร

7. การจัดทำผังภูมินิเวศ เพื่อการพัฒนาเชิงพื้นที่ให้สมดุลและยั่งยืน

1) การจัดทำแผนที่สิ่งแวดล้อม (Environmental Map) สผ. ร่วมกับหน่วยงานภายใต้ ทส. จำนวน 11 หน่วยงาน นำเข้าข้อมูลเชิงพื้นที่จำนวน 56 ชั้นข้อมูล เข้าสู่ระบบบริหารจัดการข้อมูลด้านทรัพยากรธรรมชาติและสิ่งแวดล้อมของ สส. และที่ประชุมได้มีมติเห็นชอบให้นำผลการดำเนินงานจัดทำแผนที่สิ่งแวดล้อม ไปพัฒนาต่อยอดในระบบบริหารจัดการคลังข้อมูลภูมิสารสนเทศทรัพยากรธรรมชาติและสิ่งแวดล้อมของ สป.ทส. เพื่อใช้เป็นเครื่องมือในการบริหารจัดการทรัพยากรธรรมชาติและสิ่งแวดล้อมระดับพื้นที่ เกิดการบูรณาการและสนับสนุนการพัฒนาประเทศตามยุทธศาสตร์ชาติอย่างเป็นรูปธรรมต่อไป

2) จัดวางแผนผังภูมินิเวศในพื้นที่ภาคเหนือ เพื่อขับเคลื่อนการพัฒนาเชิงพื้นที่ให้สมดุลและยั่งยืน ได้จัดทำแผนผังภูมินิเวศในพื้นที่ภาคเหนือ และแผนผังความเหมาะสมในการใช้พื้นที่ทางภูมินิเวศอย่างยั่งยืนรายจังหวัดในพื้นที่ภาคเหนือ (ครอบคลุม 9 จังหวัด ได้แก่ จังหวัดเชียงราย จังหวัดเชียงใหม่ จังหวัดน่าน จังหวัดพะเยา จังหวัดแพร่ จังหวัดแม่ฮ่องสอน จังหวัดลำปาง จังหวัดลำพูน และจังหวัดอุตรดิตถ์) ผลการดำเนินงาน ได้จัดแบ่งประเภทภูมินิเวศภาคเหนือ เพื่อการจัดการการพัฒนาเชิงพื้นที่ให้สมดุลและยั่งยืน ออกเป็น 4 ประเภท ได้แก่ 1) พื้นที่ภูมินิเวศเพื่อการอนุรักษ์แหล่งทรัพยากรธรรมชาติ 2) พื้นที่ภูมินิเวศ เพื่อการพัฒนาเชิงอนุรักษ์ 3) พื้นที่ภูมินิเวศเพื่อการพัฒนาเชิงนิเวศ และ 4) พื้นที่ภูมินิเวศแหล่งน้ำ โดยมีการกำหนดเป้าหมายเชิงพื้นที่เพื่อการใช้พื้นที่ในแต่ละภูมินิเวศผ่านแผนผังความเหมาะสมในการใช้พื้นที่ภูมินิเวศรายจังหวัด ซึ่งกำหนดประเภทการใช้พื้นที่ภูมินิเวศออกเป็น 10 ประเภท คือ การใช้พื้นที่ภูมินิเวศเพื่อการอนุรักษ์แหล่งทรัพยากรธรรมชาติ ป่าไม้และวนเกษตร อนุรักษ์เกษตรกรรมศักยภาพสูง เกษตรกรรมเชิงนิเวศ ชุมชนชนบท ศูนย์กลางชุมชนเมือง ชุมชนเมืองและที่อยู่อาศัย อุตสาหกรรมอนุรักษ์ แหล่งมรดกทางวัฒนธรรม และแหล่งน้ำ

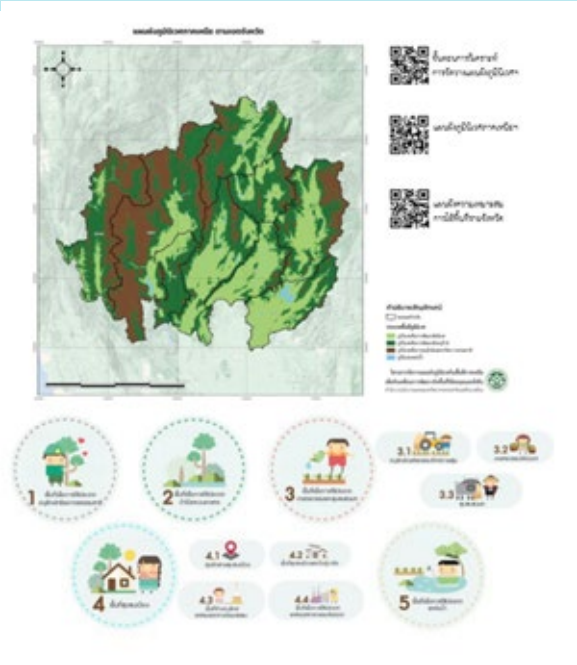

แผนผังภูมินิเวศภาคเหนือตามขอบเขตจังหวัด และขอบเขตลุ่มน้ำ

3) การจัดทำผังภูมินิเวศสิ่งแวดล้อมแหล่งธรรมชาติประเภทโป่งพุร้อน ในพื้นที่ภาคเหนือ (ตอนล่าง) ได้จัดทำแผนผังภูมินิเวศสิ่งแวดล้อมแหล่งธรรมชาติประเภทโป่งพุร้อน ในพื้นที่ภาคเหนือ (ตอนล่าง) จำนวน 2 พื้นที่ตัวอย่าง ได้แก่ 1) แผนผังภูมินิเวศโป่งพุร้อนสมอทอง จังหวัดอุทัยธานี 2) แผนผังภูมินิเวศโป่งพุร้อนพระร่วง จังหวัดกำแพงเพชร ภายใต้การมีส่วนร่วมของทุกภาคส่วน โดยผังภูมินิเวศ ประกอบด้วย ผังลักษณะทางกายภาพของพื้นที่ และผังเขตการใช้พื้นที่ตามหลักการอนุรักษ์ (zoning) ได้แก่ พื้นที่สงวน พื้นที่อนุรักษ์ และพื้นที่บริการและการจัดการ รวมทั้งแนวทางการอนุรักษ์ภายใต้แผนปฏิบัติการภายใต้แนวทางการอนุรักษ์ผังภูมินิเวศฯ โดยให้มีความเชื่อมโยงด้านกายภาพ ด้านชีวภาพ เศรษฐกิจ สังคม และวัฒนธรรม นอกจากนี้ ได้จัดทำบัญชีรายชื่อแหล่งธรรมชาติประเภทโป่งพุร้อน ในพื้นที่ภาคเหนือ (ตอนล่าง) 5 จังหวัด 29 แห่ง ได้แก่ จังหวัดสุโขทัย ตาก กำแพงเพชร เพชรบูรณ์ และอุทัยธานี รวมทั้งฐานข้อมูลแหล่งธรรมชาติประเภทโป่งพุร้อน ในพื้นที่ภาคเหนือ (ตอนล่าง) อีกด้วย

ผังภูมินิเวศสิ่งแวดล้อมแหล่งธรรมชาติประเภทโปร่งพุร้อน ในพื้นที่ภาคเหนือ (ตอนล่าง)

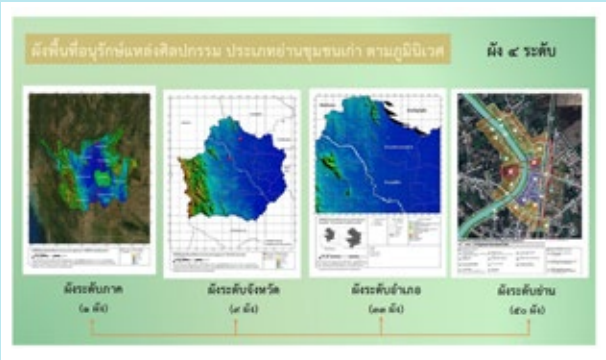

ผังภูมินิเวศพื้นที่อนุรักษ์สิ่งแวดล้อมแหล่งศิลปกรรม รายประเภท ในพื้นที่ภาคเหนือ (ตอนล่าง)

4) การจัดทำผังพื้นที่อนุรักษ์สิ่งแวดล้อมแหล่งศิลปกรรม รายประเภท ในพื้นที่ภาคเหนือ (ตอนล่าง) ได้จัดทำผังพื้นที่อนุรักษ์สิ่งแวดล้อมศิลปกรรมประเภทย่านชุมชนเก่า พร้อมแนวทางการอนุรักษ์ฟื้นฟูย่านชุมชนเก่า ตามยุทธศาสตร์การอนุรักษ์ฟื้นฟูย่านชุมชนเก่าแห่งชาติ เพื่อให้มีการใช้ประโยชน์ที่ดินที่เหมาะสม มีการพัฒนาและจัดการสิ่งแวดล้อม รวมทั้งสงวนรักษา อนุรักษ์ คุ้มครอง ฟื้นฟูพื้นที่แหล่งศิลปกรรมตามศักยภาพและความเหมาะสมทางภูมินิเวศและภูมิวัฒนธรรม ดำเนินการในพื้นที่ภาคเหนือตอนล่าง 9 จังหวัด ได้แก่ จังหวัดตากพิษณุโลก สุโขทัย เพชรบูรณ์ อุตรดิตถ์ กำแพงเพชร พิจิตร นครสวรรค์ และอุทัยธานี (ผังระดับภาค 1 ผัง ระดับจังหวัด 9 ผัง ระดับอำเภอ 33 ผัง ระดับย่าน 50 ย่าน)

8. แผนปฏิบัติการเพื่อการจัดการคุณภาพสิ่งแวดล้อมในระดับจังหวัด

ในปีงบประมาณ พ.ศ. 2565 มีจังหวัดส่งแผนปฏิบัติการเพื่อการจัดการคุณภาพสิ่งแวดล้อมในระดับจังหวัด ประจำปีงบประมาณ พ.ศ. 2567 จำนวน 46 จังหวัด คิดเป็นร้อยละ 60.52 โดยได้รับความเห็นชอบจากคณะกรรมการสิ่งแวดล้อมแห่งชาติ ร้อยละ 100 รวมทั้งเห็นชอบให้สนับสนุนงบประมาณสำหรับการก่อสร้างหรือดำเนินการเพื่อให้มีระบบบำบัดน้ำเสียรวมและกำจัดของเสียรวม จำนวน 10 โครงการ วงเงินรวมทั้งหมด 1,680,103,600 บาท และได้ปรับปรุงฐานข้อมูลระบบบำบัดน้ำเสียรวมและระบบกำจัดของเสียรวมที่ได้รับการอุดหนุนงบประมาณภายใต้แผนปฏิบัติการฯ ในระดับจังหวัด จำนวน 265 แห่ง ตลอดจนโครงการจัดการน้ำเสียชุมชนและขยะมูลฝอยขององค์กรปกครองส่วนท้องถิ่นที่เคยได้รับการอุดหนุนงบประมาณภายใต้แผนปฏิบัติการฯ ในระดับจังหวัด ได้รับการติดตามประเมินผลอย่างต่อเนื่องให้เป็นปัจจุบัน ตลอดจนเร่งรัดผลักดันการดำเนินโครงการก่อสร้างให้แล้วเสร็จ ในปีงบประมาณ พ.ศ. 2565 จำนวน 6 โครงการ แบ่งเป็นโครงการด้านการจัดการน้ำเสีย 3 โครงการ สามารถบำบัดน้ำเสียได้ 25,203 ลบ.ม./วัน และโครงการด้านการจัดการขยะ 3 โครงการ สามารถกำจัดขยะได้ 130 ตัน/วัน ส่งผลให้ประชาชนในพื้นที่เป้าหมายได้อยู่อาศัยในสิ่งแวดล้อมที่มีคุณภาพตามมาตรฐาน

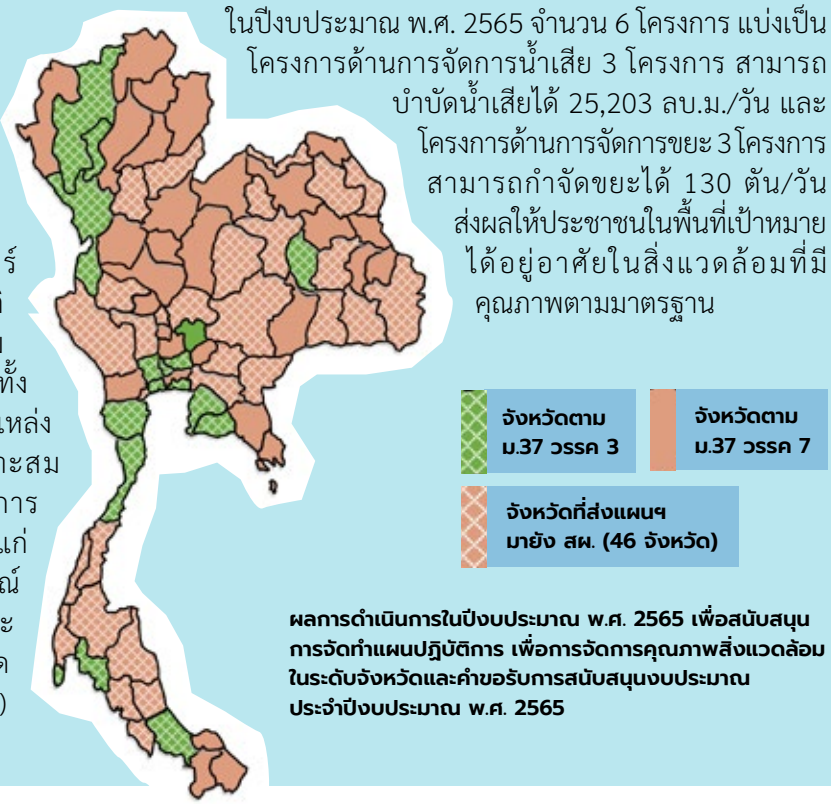

ผลการดำเนินการในปีงบประมาณ พ.ศ. 2565 เพื่อสนับสนุนการจัดทำแผนปฏิบัติการ เพื่อการจัดการคุณภาพสิ่งแวดล้อมในระดับจังหวัดและคำขอรับการสนับสนุนงบประมาณประจำปีงบประมาณ พ.ศ. 2565

3.5 การสร้างการยอมรับและความเชื่อมั่นต่อการประเมินผลกระทบสิ่งแวดล้อม

การประเมินผลกระทบสิ่งแวดล้อม (EIA) เป็นกระบวนการและกลไกหนึ่งที่สำคัญสามารถใช้ในการบริหารจัดการทรัพยากรธรรมชาติและสิ่งแวดล้อม ในการควบคุมให้การพัฒนาโครงการต่าง ๆ ส่งผลกระทบต่อทรัพยากรธรรมชาติสิ่งแวดล้อมและชุมชนให้น้อยที่สุด โดยมีการกำหนดมาตรการป้องกันและแก้ไขผลกระทบสิ่งแวดล้อมและมาตรการการติดตามตรวจสอบผลกระทบสิ่งแวดล้อมที่มีประสิทธิภาพ ผ่านกระบวนการการมีส่วนร่วมของประชาชนและภาคส่วนที่เกี่ยวข้อง เพื่อให้การพัฒนาโครงการต่าง ๆ มีการพัฒนาทางเศรษฐกิจร่วมกับการดูแลชุมชน และใช้ประโยชน์ทรัพยากรธรรมชาติและสิ่งแวดล้อมที่มีอยู่ได้อย่างสมดุลและยั่งยืน ได้รับความเชื่อมั่นจากทุกภาคส่วนและสามารถขับเคลื่อนการพัฒนาที่เกิดขึ้นในพื้นที่ได้โดยลดปัญหาความขัดแย้งได้

สผ. ได้มีการขับเคลื่อนและพัฒนากระบวนการพิจารณา EIA รวมทั้งการพัฒนา/เสริมสร้างความรู้ ความเข้าใจให้บุคลากรที่เกี่ยวข้อง การประชุม/รับฟังจากภาคส่วนต่าง ๆ อย่างสม่ำเสมอและต่อเนื่อง การปรับปรุงหลักเกณฑ์ / กฎระเบียบให้เหมาะสม ทันสมัย และการพัฒนาศูนย์ข้อมูลการประเมินผลกระทบสิ่งแวดล้อม เพื่อให้การดำเนินงานการประเมินผลกระทบสิ่งแวดล้อมเป็นไปอย่างมีประสิทธิภาพ เหมาะสม เป็นที่ยอมรับและเชื่อมั่นต่อ EIA โดยในปีงบประมาณ พ.ศ. 2565 มีการดำเนินงาน ดังนี้

1 การพิจารณารายงาน EIA

รายงาน EIA ที่เสนอให้ สผ. เพื่อเข้าสู่กระบวนการพิจารณา/ดำเนินการตามขั้นตอนการพิจารณารายงาน มีจำนวนทั้งสิ้น 725 ฉบับ และดำเนินการจัดประชุมคณะกรรมการผู้ชำนาญการพิจารณารายงานการประเมินผลกระทบสิ่งแวดล้อม (คชก.) เพื่อพิจารณารายงานฯ จำนวน 230 ครั้ง พร้อมทั้งลงตรวจสอบพื้นที่โครงการร่วมกันระหว่าง คชก. เจ้าหน้าที่ สผ. และผู้ที่เกี่ยวข้อง เพื่อตรวจสอบสภาพแวดล้อมและข้อเท็จจริงเกี่ยวกับรายงานในพื้นที่

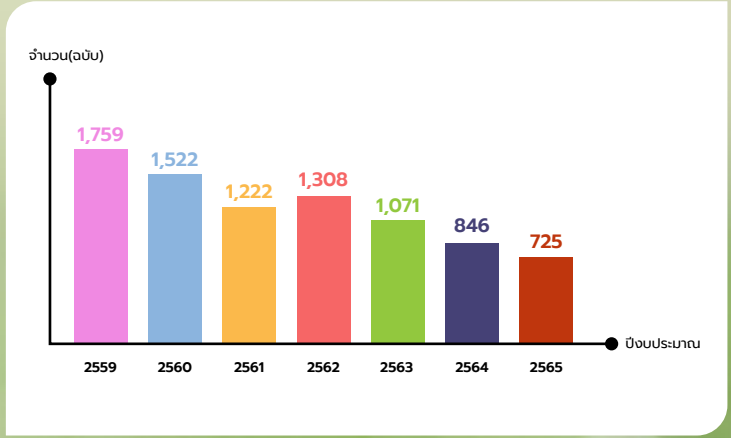

จำนวนรายงาน EIA ที่เข้าสู่กระบวนการพิจารณา ตั้งแต่ปีงบประมาณ พ.ศ. 2559 – 2565

2 การเพิ่มประสิทธิภาพในกระบวนการพิจารณาและการจัดทำรายงานการประเมินผลกระทบสิ่งแวดล้อม

การประชุมชี้แจงเรื่องการปรับปรุงกฎหมายที่เกี่ยวข้องกับการประเมินผลกระทบสิ่งแวดล้อม เมื่อวันที่ 20 มิถุนายน 2565

การจัดทำแนวทางการพิจารณารายงานการประเมินผลกระทบสิ่งแวดล้อม

การเพิ่มประสิทธิภาพการจัดทำและพิจารณารายงานการประเมินผลกระทบสิ่งแวดล้อม ซึ่งมีวัตถุประสงค์เพื่อให้ทุกภาคส่วนที่เกี่ยวข้องกับ EIA มีแนวทางในการจัดทำ และการพิจารณา EIA ที่มีกรอบแนวทางที่ถูกต้องตามหลักวิชาการและเป็นไปในทิศทางเดียวกัน ได้ดำเนินการจัดทำจำนวน 3 เล่ม ประกอบด้วย

1) แนวทางการพิจารณารายงานการประเมินผลกระทบสิ่งแวดล้อม สำหรับคณะกรรมการผู้ชำนาญการพิจารณารายงานการประเมินผลกระทบสิ่งแวดล้อมด้านการจัดการขยะและของเสียอันตราย

2) แนวทางการจัดทำรายงานการประเมินผลกระทบสิ่งแวดล้อมโครงการอุตสาหกรรมปิโตรเลียม ปิโตรเคมี และเคมี

3) แนวทางการพิจารณารายงานการประเมินผลกระทบสิ่งแวดล้อมด้านผลกระทบต่อสุขภาพ สำหรับคณะกรรมการผู้ชำนาญการพิจารณารายงานการประเมินผลกระทบสิ่งแวดล้อม

การปรับปรุงหลักเกณฑ์ วิธีการและเงื่อนไขในการจัดทำรายงานการประเมินผลกระทบสิ่งแวดล้อม

สผ. มีนโยบายปรับรูปแบบการดำเนินงานของหน่วยงานไปสู่ความเป็นองค์กรดิจิทัล จึงได้ปรับปรุงหลักเกณฑ์ วิธีการและเงื่อนไขในการจัดทำรายงานการประเมินผลกระทบสิ่งแวดล้อม ไปสู่รูปแบบอิเล็กทรอนิกส์ (e-Report) โดยกำหนดให้ผู้ดำเนินการ/ผู้ขออนุญาต ยื่นข้อมูลรายงานผ่านระบบอิเล็กทรอนิกส์ ปรับรูปแบบการจัดทำรายงานเป็นไฟล์อิเล็กทรอนิกส์ (e-Report) และปรับลดจำนวนการส่งสำเนารายงานในรูปแบบเอกสาร เพื่อความสะดวกรวดเร็ว ลดความซ้ำซ้อนของข้อมูล และลดภาระค่าใช้จ่ายในการจัดทำเอกสารรายงาน EIA (Hard Copy) ให้กับผู้ดำเนินการ / ผู้ขออนุญาต รวมทั้งปรับปรุงหลักเกณฑ์ วิธีการและเงื่อนไขในการจัดทำรายงานการประเมินผลกระทบสิ่งแวดล้อมให้เหมาะสมกับสถานการณ์ปัจจุบันมากยิ่งขึ้น ดังนี้

ประกาศกระทรวงทรัพยากรธรรมชาติและสิ่งแวดล้อม (ประกาศ ทส.) จำนวน 4 ฉบับ ได้แก่ ประกาศ ทส. เรื่อง กำหนดโครงการ กิจการ หรือการดำเนินการ ซึ่งต้องจัดทำรายงานการประเมินผลกระทบสิ่งแวดล้อม และหลักเกณฑ์ วิธีการและเงื่อนไขในการจัดทำรายงานการประเมินผลกระทบสิ่งแวดล้อม ฉบับที่ 5 พ.ศ. 2565 ลงวันที่ 23 กุมภาพันธ์ 2565 และ ฉบับที่ 6 ลงวันที่ 30 กันยายน 2565 ประกาศ ทส. เรื่อง กำหนดโครงการ กิจการหรือการดำเนินการ ที่อาจมีผลกระทบต่อทรัพยากรธรรมชาติ คุณภาพสิ่งแวดล้อม สุขภาพ อนามัย คุณภาพชีวิต ของประชาชนในชุมชนอย่างรุนแรง ซึ่งต้องจัดทำรายงานการประเมินผลกระทบสิ่งแวดล้อม และหลักเกณฑ์ วิธีการและเงื่อนไขในการจัดทำรายงานการประเมินผลกระทบสิ่งแวดล้อม ฉบับที่ 3 พ.ศ. 2565 ลงวันที่ 23 กุมภาพันธ์ 2565 และฉบับที่ 4 ลงวันที่ 30 กันยายน 2565

ประกาศสำนักงานนโยบายและแผนทรัพยากรธรรมชาติและสิ่งแวดล้อม (ประกาศ สผ.) จำนวน 2 ฉบับ ได้แก่ ประกาศ สผ. เรื่อง แนวทางการจัดส่งรายงานการประเมินผลกระทบสิ่งแวดล้อม ลงวันที่ 5 เมษายน 2565 และประกาศ สผ. เรื่อง แนวทางการประเมินผลกระทบสิ่งแวดล้อมด้านสุขภาพ ลงวันที่ 21 เมษายน 2565

ผลการดำเนินงานและภารกิจที่สำคัญ

PERFORMANCE & IMPORTANT MISSIONS

การอนุญาตผู้จัดทำรายงาน การประเมินผลกระทบสิ่งแวดล้อม

สผ. ได้ดำเนินการพัฒนารูปแบบและแนวทางในการพิจารณาอนุญาตผู้จัดทำรายงาน การประเมินผลกระทบสิ่งแวดล้อมอย่างต่อเนื่อง ทั้งการปรับปรุงกฎหมาย ระบบงาน ตลอดจนการติดตามและประเมินผล เพื่อให้เหมาะสมกับสถานการณ์และช่วยอำนวยความสะดวกแก่ผู้รับบริการมากยิ่งขึ้น โดยได้จัดทำกฎกระทรวงการอนุญาตเป็นผู้จัดทำรายงานการประเมินผลกระทบสิ่งแวดล้อม พ.ศ. 2565 ออกตามพระราชบัญญัติส่งเสริมและรักษาคุณภาพสิ่งแวดล้อมแห่งชาติ (ฉบับที่ 2) พ.ศ. 2561 ประกาศในราชกิจจานุเบกษา เมื่อวันที่ 18 พฤษภาคม 2565 และมีผลใช้บังคับเมื่อวันที่ 15 ตุลาคม 2565 และได้จัดทำกฎหมายลำดับรอง จำนวน 4 ฉบับ ได้แก่

1) ประกาศ สผ. เรื่อง แบบคำขอใบอนุญาต และใบแทนใบอนุญาต

2) ประกาศ สผ. เรื่อง คุณสมบัติ ผลงาน และประสบการณ์ของผู้ขอรับใบอนุญาตเป็นผู้จัดทำรายงานการประเมินผลกระทบสิ่งแวดล้อม และหลักเกณฑ์การประเมินเป็นผู้ได้รับใบอนุญาตเป็นผู้จัดทำรายงานการประเมินผลกระทบสิ่งแวดล้อม

3) ประกาศ สผ. เรื่อง หลักสูตรการอบรมเกี่ยวกับการประเมินผลกระทบสิ่งแวดล้อม

4) ประกาศ สผ. เรื่อง การแสดงใบอนุญาตเป็นผู้จัดทำรายงานการประเมินผลกระทบสิ่งแวดล้อมด้วยวิธีการทางอิเล็กทรอนิกส์

นอกจากนี้ได้จัดทำข้อกำหนดสำหรับการสัมภาษณ์ผู้เสนอขอเป็นผู้ชำนาญการผ่านสื่ออิเล็กทรอนิกส์ และคู่มือการชำระค่าธรรมเนียมใบอนุญาตเป็นผู้มีสิทธิจัดทำรายงานฯ ตลอดจนปรับปรุงคู่มือขอรับใบอนุญาตเป็นผู้มีสิทธิรายงานการประเมินผลกระทบสิ่งแวดล้อม ฉบับเดือนพฤศจิกายน 2564 และคู่มือสำหรับประชาชนซึ่งได้นำลงในระบบศูนย์กลางข้อมูลคู่มือสาหรับประชาชน https://www.info.go.th/ ของสำนักงาน ก.พ.ร. แล้ว โดยผลลัพธ์จากการดำเนินงานทำให้ผู้มาขอรับบริการได้รับความสะดวกรวดเร็วมากยิ่งขึ้น

3 การสร้างความรู้และเสริมสร้างศักยภาพให้กับบุคลากรที่เกี่ยวข้องกับการประเมินผลกระทบสิ่งแวดล้อม

● **กลุ่มที่ 1 องค์กรปกครองส่วนท้องถิ่น**

การสร้างความรู้ความเข้าใจ และเสริมสร้างศักยภาพเกี่ยวกับการประเมินผลกระทบสิ่งแวดล้อมให้กับองค์กรปกครองส่วนท้องถิ่น (อปท.) และหน่วยงานราชการที่เกี่ยวข้อง โดยได้ดำเนินการจัดอบรม เรื่อง “ความรู้เกี่ยวกับการประเมินผลกระทบสิ่งแวดล้อม ตาม พ.ร.บ.ส่งเสริมและรักษาคุณภาพสิ่งแวดล้อมแห่งชาติ (ฉบับที่ 2) พ.ศ. 2561” จำนวน 10 ครั้ง

การจัดอบรม เรื่อง "ความรู้เกี่ยวกับการประเมินผลกระทบสิ่งแวดล้อม ตามพ.ร.บ. ส่งเสริมและรักษาคุณภาพ สิ่งแวดล้อมแห่งชาติ (ฉบับที่ 2) พ.ศ. 2561" ให้กับองค์กรส่วนท้องถิ่น

● **กลุ่มที่ 2 จังหวัดกระจายภารกิจการพิจารณารายงาน EIA**

เสริมสร้างความรู้ความเข้าใจที่เกี่ยวข้องกับการปฏิบัติงานในฐานะฝ่ายเลขานุการคณะกรรมการผู้ชำนาญการพิจารณารายงานการประเมินผลกระทบสิ่งแวดล้อม ในจังหวัดที่ได้รับการกระจายภารกิจการพิจารณารายงานการประเมินผลกระทบสิ่งแวดล้อม เพื่อแลกเปลี่ยนเรียนรู้ระบบ EIA ประเทศไทย ข้อกฎหมายที่เกี่ยวข้อง และแนวทางการปฏิบัติงานในฐานะฝ่ายเลขานุการฯ ที่เป็นปัจจุบันและเป็นไปในทิศทางเดียวกันกับการพิจารณารายงานของส่วนกลาง โดยในปีงบประมาณ 2565 มีการจัดอบรม/สัมมนา จำนวน 5 ครั้ง

การเสริมสร้างความรู้ความเข้าใจที่เกี่ยวข้องกับการปฏิบัติงานในฐานะฝ่ายเลขานุการคณะกรรมการผู้ชำนาญการพิจารณารายงานการประเมินผลกระทบสิ่งแวดล้อม ในจังหวัดที่ได้รับการกระจายภารกิจ

● **<u>กลุ่มที่ 3</u> การเสริมสร้างความรู้ความเข้าใจและพัฒนาศักยภาพให้กับบุคลากรที่เกี่ยวข้อง**

เพื่อส่งเสริมให้มีความรู้ ความเข้าใจ และการแลกเปลี่ยนเรียนรู้กระบวนการจัดทำ และพิจารณารายงานฯ ให้ถูกต้องตามหลักกฎหมาย และหลักวิชาการ จำนวน 8 เรื่อง โดยมีผู้เข้าร่วมทั้งสิ้นจำนวน 1,740 คน ประกอบด้วย

1) การประเมินอันตรายร้ายแรงและความปลอดภัยสำหรับรายงานการประเมินผลกระทบสิ่งแวดล้อม

2) แนวทางการจัดทำรายงานการประเมินผลกระทบสิ่งแวดล้อมในรูปแบบรายงานอิเล็กทรอนิกส์ (EIA e-Report) สำหรับการพิจารณารายงานการประเมินผลกระทบสิ่งแวดล้อม

3) การประเมินผลกระทบสิ่งแวดล้อมที่มีต่อแหล่งมรดกทางวัฒนธรรมและสุนทรียภาพ

4) การเผยแพร่แนวทางการศึกษาและประเมินผลกระทบสิ่งแวดล้อมด้านการบดบังแสงอาทิตย์และด้านการเปลี่ยนแปลงของลมจากการก่อสร้างอาคาร สำหรับรายงานการประเมินผลกระทบสิ่งแวดล้อม โครงการอาคาร การจัดสรรที่ดิน และบริการชุมชน

5) การทำเหมืองแร่ที่เป็นมิตรต่อสิ่งแวดล้อม

6) กฎหมายว่าด้วยการควบคุมอาคารที่เกี่ยวกับการจัดทำรายงานการประเมินผลกระทบสิ่งแวดล้อมโครงการอาคาร การจัดสรรที่ดิน และบริการชุมชน

7) การประเมินผลกระทบสิ่งแวดล้อมโครงการพัฒนาแหล่งน้ำ : กรณีศึกษาโครงการอ่างเก็บน้ำแม่สกึ๋น 2 อำเภอสอง จังหวัดแพร่

8) การพัฒนาข้อมูลอุตุนิยมวิทยาจากแบบจำลอง WRF & WPS และ MMIF สำหรับการประเมินคุณภาพอากาศในรายงานการประเมินผลกระทบสิ่งแวดล้อม

ภาพรวมการเสริมสร้างความรู้/ความเข้าใจ และพัฒนาศักยภาพให้กับบุคลากรที่เกี่ยวข้องกับการจัดทำและการพิจารณารายงานการประเมินผลกระทบสิ่งแวดล้อม

4 การขับเคลื่อนและการส่งเสริมการปฏิบัติตามกฎหมายและมาตรการในรายงานการประเมินผลกระทบสิ่งแวดล้อม

1) การรายงานผลการปฏิบัติตามมาตรการในรายงานการประเมินผลกระทบสิ่งแวดล้อม

ณ วันที่ 30 กันยายน 2565 มีรายงานการประเมินผลกระทบสิ่งแวดล้อมที่ได้รับความเห็นชอบจากคณะกรรมการผู้ชำนาญการแล้ว จำนวน 10,794 โครงการเป็นโครงการที่มีสถานะการดำเนินการอยู่ทั้งในระยะก่อสร้าง และระยะดำเนินการจำนวน 7,617 โครงการ ซึ่ง สผ. มีผลการติดตามการปฏิบัติตามมาตรการในรายงานการประเมินผลกระทบสิ่งแวดล้อม ดังนี้

ตั้งแต่เดือนตุลาคม 2564 ถึงเดือนกันยายน 2565 มีจำนวนทั้งสิ้น 7,031 โครงการ คิดเป็นร้อยละ 92.3 ของจำนวนโครงการที่มีสถานะการดำเนินการอยู่ทั้งในระยะก่อสร้างและระยะดำเนินการ

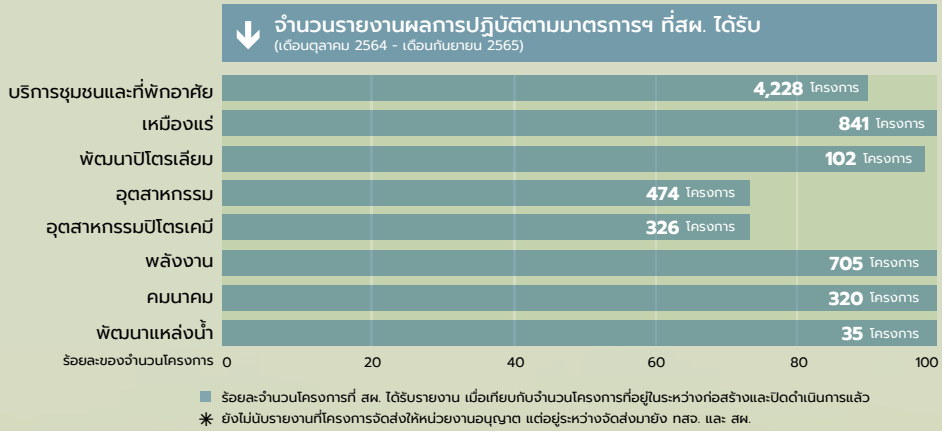

จำนวนรายงานผลการปฏิบัติตามมาตรการป้องกันและแก้ไขผลกระทบสิ่งแวดล้อม และมาตรการติดตามตรวจสอบผลกระทบสิ่งแวดล้อม ที่ สผ. ได้รับ (ระหว่างเดือนตุลาคม 2564 - เดือนกันยายน 2565)

สผ. ได้แจ้งผลการพิจารณารายงานผลการปฏิบัติตามมาตรการป้องกันและแก้ไขผลกระทบสิ่งแวดล้อม และมาตรการติดตามตรวจสอบผลกระทบสิ่งแวดล้อม ตั้งแต่เดือนตุลาคม 2564 ถึงเดือนกันยายน 2565 จำนวนทั้งสิ้น 4,900 โครงการ คิดเป็นร้อยละ 69.69 ของจำนวนโครงการที่ส่งรายงาน จำแนกเป็นรายประเภทโครงการได้ ดังนี้

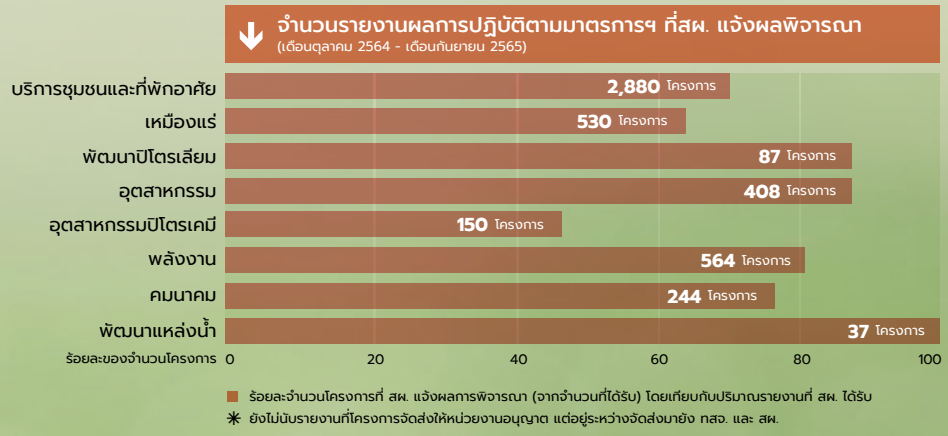

จำนวนการพิจารณารายงานผลการปฏิบัติตามมาตรการป้องกันและแก้ไขผลกระทบสิ่งแวดล้อม และมาตรการติดตามตรวจสอบผลกระทบสิ่งแวดล้อม (ระหว่างเดือนตุลาคม 2564 ถึงเดือนกันยายน 2565)

2) การเปรียบเทียบปรับ

คณะกรรมการเปรียบเทียบตามกฎหมายว่าด้วยการส่งเสริมและรักษาคุณภาพสิ่งแวดล้อมแห่งชาติมีการพิจารณาเปรียบเทียบปรับ ดังนี้

- กรณีการดำเนินการก่อสร้างไปก่อนที่รายงานการประเมินผลกระทบสิ่งแวดล้อมจะได้รับความ เห็นชอบ จึงเข้าข่ายการกระทำผิดตามมาตรา 101/1 ซึ่งระบุว่า “ผู้ดำเนินการหรือผู้ขออนุญาตผู้ใดก่อสร้างหรือดำเนินโครงการหรือกิจการไปก่อนที่รายงานการประเมินผลกระทบสิ่งแวดล้อมจะได้รับความเห็นชอบต้องระวางโทษปรับ ไม่เกินหนึ่งล้านบาท และปรับอีกไม่เกินวันละหนึ่งแสนบาทตลอดระยะเวลาที่ไม่ได้ปฏิบัติให้ถูกต้องหรือหยุดการกระทำนั้น ถ้าเป็นโครงการหรือกิจการ หรือการดำเนินการใดที่อาจมีผลกระทบต่อทรัพยากรธรรมชาติ คุณภาพสิ่งแวดล้อม สุขภาพ อนามัย คุณภาพชีวิต หรือส่วนได้เสียสำคัญอื่นใดของประชาชนหรือชุมชนหรือสิ่งแวดล้อมอย่างรุนแรงต้องระวางโทษ หนักกว่ากึ่งหนึ่ง” มีการพิจารณาเปรียบเทียบปรับตามมาตรา 101/1 จำนวน 30 คดี

การดำเนินการเปรียบเทียบปรับตามมาตรา 101/1

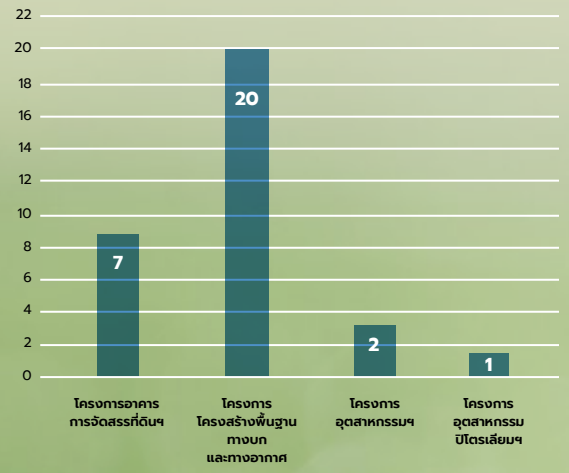

- กรณีไม่มีการนำส่งรายงานผลการปฏิบัติตามมาตรการ จึงเข้าข่ายการกระทำผิดตามมาตรา 101/2 ซึ่งระบุว่า “ผู้ดำเนินการหรือผู้ขออนุญาตผู้ใดไม่นำส่งรายงานผลการปฏิบัติตามมาตรการที่กำหนดไว้ในรายงานประเมินผลกระทบสิ่งแวดล้อม ตามมาตรา 51/5 วรรคหนึ่ง ต้องระวางโทษปรับไม่เกินหนึ่งล้านบาท มีการพิจารณาเปรียบเทียบปรับตามมาตรา 101/2 จำนวน 160 คดี

การดำเนินการเปรียบเทียบปรับตามมาตรา 101/2

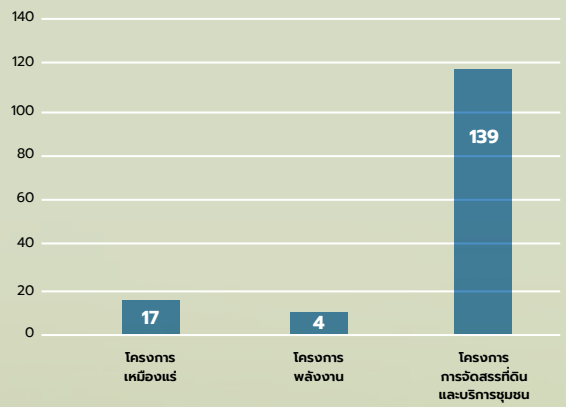

3) EIA Monitoring Award

การคัดเลือกและมอบรางวัลแก่สถานประกอบการที่มีการปฏิบัติตามมาตรการในรายงาน การประเมินผลกระทบสิ่งแวดล้อม (EIA Monitoring Awards) ซึ่งได้ดำเนินการมาแล้ว 16 ครั้ง ครั้งแรกเมื่อปี พ.ศ. 2538 เพื่อเป็นการจูงใจและให้กำลังใจแก่สถานประกอบการที่จัดทำรายงานผลการปฏิบัติตามมาตรการป้องกันและแก้ไขผลกระทบสิ่งแวดล้อม และมาตรการติดตามตรวจสอบผลกระทบสิ่งแวดล้อม ให้มีการจัดการสิ่งแวดล้อมให้ดียิ่งขึ้น โดยในปีงบประมาณ พ.ศ. 2564 -2565 มีกลุ่มเป้าหมายเป็นโครงการพัฒนา 4 ด้าน ได้แก่ ด้านพลังงาน ด้านเหมืองแร่

การมอบรางวัล EIA Monitoring Awards 2021
เมื่อวันที่ 8 สิงหาคม 2556

ด้านพัฒนาปิโตรเลียม และโครงการหน่วยงานของรัฐ และมีสถานประกอบการที่ผ่านเกณฑ์การคัดเลือกให้ได้รับรางวัลทั้งสิ้น 71 รางวัล ประกอบด้วย ระดับยอดเยี่ยม 9 รางวัล ระดับดีเด่น 39 รางวัล และระดับชมเชย 23 รางวัล โดยนายวราวุธ ศิลปอาชา รัฐมนตรีว่าการกระทรวงทรัพยากรธรรมชาติและสิ่งแวดล้อม ให้เกียรติเป็นประธานมอบรางวัลดังกล่าว ในงานประชุมวิชาการประจำปี 2565 ของ สผ. “47 ปี สผ. สืบสานปรัชญาเศรษฐกิจพอเพียง เพื่อการพัฒนาที่ยั่งยืน” เมื่อวันที่ 8 สิงหาคม 2565 ณ โรงแรมมิราเคิล แกรนด์ กรุงเทพมหานคร

ทั้งนี้ คณะกรรมการพิจารณาคัดเลือกและมอบรางวัลแก่สถานประกอบการที่ปฏิบัติตามมาตรการในรายงานการประเมินผลกระทบสิ่งแวดล้อม ประจำปี 2564 ได้มีข้อเสนอแนะต่อหน่วยงานที่มีอำนาจอนุญาตพิจารณาปรับปรุงระเบียบที่เกี่ยวข้องเพื่อส่งเสริมสิทธิประโยชน์แก่สถานประกอบการที่ได้รับรางวัลฯ ซึ่งหน่วยงานที่มีอำนาจอนุญาต ได้แก่ กรมอุตสาหกรรมพื้นฐานและการเหมืองแร่ กรมเชื้อเพลิงธรรมชาติ และสำนักงานคณะกรรมการกำกับกิจการพลังงาน ไม่ขัดข้องกับข้อเสนอแนะดังกล่าว และจะพิจารณาดำเนินการต่อไป

5 การพัฒนาและเพิ่มประสิทธิภาพศูนย์ข้อมูลการประเมินผลกระทบสิ่งแวดล้อม

สผ. มุ่งมั่นที่จะพัฒนาการประเมินผลกระทบสิ่งแวดล้อม เพื่อทำให้การพิจารณารายงานการประเมินผลกระทบสิ่งแวดล้อมโครงการ/กิจการประเภทต่างๆ มีประสิทธิภาพ รวมไปถึง ทำให้ผู้ขออนุญาตหรือผู้ดำเนินการ ได้ปฏิบัติตามมาตรการในการป้องกันและลดผลกระทบสิ่งแวดล้อมในรายงานการประเมินผลกระทบสิ่งไว้ล้อม เพื่อลดผลกระทบจากการพัฒนาได้อย่างมีประสิทธิภาพ จึงได้ปรับปรุงแนวทางการจัดทำ EIA ที่ถูกต้องตามหลักวิชาการ ผ่านกระบวนการมีส่วนร่วมจากทุกภาคส่วน และจัดทำแนวทางการพิจารณา EIA เพื่อให้คณะกรรมการผู้ชำนาญการฯ ใช้ในการพิจารณาให้เป็นมาตรฐานเดียวกัน พร้อมกันนี้ ได้สร้างการรับรู้ สร้างความรู้ความเข้าใจกับทุกส่วนที่เกี่ยวข้อง เกิดการพัฒนา EIA ร่วมกัน และมีการปฏิบัติตามมาตรการด้านสิ่งแวดล้อมอย่างมีประสิทธิภาพ เพื่อให้ทุกภาคส่วนที่เกี่ยวข้องมีความเชื่อมั่นในกระบวนการ EIA มากยิ่งขึ้น รวมถึงพัฒนาศูนย์ข้อมูลการประเมินผลกระทบสิ่งแวดล้อม ภายใต้ชื่อ “Smart EIA Plus” เพื่อยกระดับงานบริการด้านการประเมินผลกระทบสิ่งแวดล้อม ไปสู่การให้บริการในรูปแบบอิเล็กทรอนิกส์ (e-service) มีการเชื่อมโยงข้อมูลในรูปแบบ API (Application Program Interface) ให้กับหน่วยงานที่มีอำนาจอนุญาต และหน่วยงานที่เกี่ยวข้อง โดยมีรายละเอียดดังนี้

การเชื่อมโยงข้อมูลให้หน่วยงานที่มีอำนาจอนุญาต

1) หน่วยงานที่มีอำนาจอนุญาตเกี่ยวข้องกับการพิจารณารายงาน EIA จำนวน 3 หน่วยงาน ได้แก่ กรมอุตสาหกรรมพื้นฐานและการเหมืองแร่ (กพร.) มีอำนาจอนุญาต โครงการพัฒนาประเภทเหมืองแร่ การนิคมอุตสาหกรรมแห่งประเทศไทย (กนอ.) มีอำนาจอนุญาตจัดตั้งนิคมอุตสาหกรรม และอนุญาตตั้งโรงงานในเขตนิคม

อุตสาหกรรม และสำนักงานกำกับกิจการพลังงาน มีอำนาจอนุญาตโครงการพัฒนาประเภทโรงไฟฟ้า และระบบท่อส่งก๊าซธรรมชาติ

2) หน่วยงานที่เกี่ยวข้องกับการพิจารณาคุณสมบัติของผู้ขอรับใบอนุญาตเป็นผู้จัดทำรายงาน EIA เพื่อรองรับการบังคับใช้กฎกระทรวง เรื่องการอนุญาตเป็นผู้จัดทำรายงานการประเมินผลกระทบสิ่งแวดล้อม พ.ศ. 2565 ได้แก่ สภาวิชาชีพวิทยาศาสตร์และเทคโนโลยี (การได้รับใบอนุญาตประกอบวิชาชีพ) สำนักงานปลัดกระทรวงอุดมศึกษา วิทยาศาสตร์ วิจัย และนวัตกรรม (การอบรมหลักสูตรเกี่ยวกับการประเมินผลกระทบสิ่งแวดล้อม) กรมบัญชีกลาง (การชำระค่าธรรมเนียมใบอนุญาต)

3) หน่วยงานอื่นๆ ที่เกี่ยวข้อง ได้แก่ กรมการปกครอง และกรมพัฒนาธุรกิจการค้า

ภาพรวมของศูนย์ข้อมูล การประเมินผลกระทบสิ่งแวดล้อม (Smart EIA Plus)

การยกระดับงานบริการ

ด้านการขอรับใบอนุญาตเป็นผู้จัดทำรายงานการประเมินผลกระทบสิ่งแวดล้อม ไปสู่การให้บริการในรูปแบบ e-Service โดยเป็นการพัฒนาต่อยอดระบบฐานข้อมูลผู้จัดทำรายงานภายใต้ศูนย์ข้อมูลการประเมินผลกระทบสิ่งแวดล้อม (SMART EIA Plus) ให้สามารถยื่นคำขออนุญาตและออกใบอนุญาตและเอกสารทางราชการ โดยวิธีการทางอิเล็กทรอนิกส์ (e-License/ e-Document) โดยได้เปิดใช้งานระบบการขอรับใบอนุญาตเป็นผู้จัดทำรายงานการประเมินผลกระทบสิ่งแวดล้อมแล้ว เมื่อวันที่ 15 ตุลาคม 2565

ผลการดำเนินงานและภารกิจที่สำคัญ

PERFORMANCE & IMPORTANT MISSIONS

ในปีงบประมาณ พ.ศ. 2565 มีนิติบุคคลผู้มีสิทธิทำรายงานฯ ที่ได้รับใบอนุญาตทั้งหมด 82 ราย ซึ่งได้รับใบอนุญาต 3 ปี จำนวน 74 ราย และใบอนุญาต 2 ปี จำนวน 8 ราย โดยมีผู้ชำนาญการที่ขึ้นทะเบียน จำนวน 139 คน และเจ้าหน้าที่ประจำที่ขึ้นทะเบียน จำนวน 994 คน ในกระบวนการออกใบอนุญาตดังกล่าว ได้มีการให้ยื่นขอรับใบอนุญาตฯ ทางระบบอิเล็กทรอนิกส์ การชำระเงินค่าคำขอรับใบอนุญาตฯ ค่าธรรมเนียมใบอนุญาตฯ ผ่านระบบออนไลน์ และออกใบเสร็จรับเงินทางระบบอิเล็กทรอนิกส์ รวมทั้ง ได้มีการจัดทำข้อกำหนดสำหรับการสัมภาษณ์ผู้เสนอขอเป็นผู้ชำนาญการผ่านสื่ออิเล็กทรอนิกส์ (การสอบสัมภาษณ์ออนไลน์) และคู่มือการชำระเงินค่าธรรมเนียมใบอนุญาตเป็นผู้มีสิทธิทำรายงานฯ สำหรับการปฏิบัติตามพระราชบัญญัติการอำนวยความสะดวกในการพิจารณาอนุญาตของทางราชการ พ.ศ. 2558 สามารถดำเนินการได้ร้อยละ 100 นอกจากนี้ ได้ปรับปรุงคู่มือการขอรับใบอนุญาตเป็นผู้มีสิทธิทำรายงานการประเมินผลกระทบสิ่งแวดล้อม ฉบับเดือนพฤศจิกายน 2564 และจัดทำคู่มือสำหรับประชาชน ซึ่งได้นำลงในระบบศูนย์กลางข้อมูลคู่มือสำหรับประชาชน https://www.info.go.th/ ของสำนักงาน ก.พ.ร. แล้ว โดยผลลัพธ์จากการดำเนินงานทำให้ผู้มาขอรับบริการได้รับความสะดวกรวดเร็วมากยิ่งขึ้น

การจัดอบรม เรื่องการใช้งานศูนย์ข้อมูลการประเมินผลกระทบสิ่งแวดล้อม (Smart EIA Plus) สำหรับผู้จัดทำรายงานการประเมินผลกระทบสิ่งแวดล้อม

6 ผลการสำรวจการยอมรับและความเชื่อมั่น ต่อระบบการประเมินผลกระทบสิ่งแวดล้อม ปีงบประมาณ พ.ศ. 2565

การสำรวจการยอมรับและความเชื่อมั่นต่อระบบการประเมินผลกระทบสิ่งแวดล้อมของประเทศไทย เริ่มดำเนินการตั้งแต่ปีงบประมาณ พ.ศ. 2563 - 2565 เพื่อให้ได้ข้อคิดเห็น ข้อเสนอแนะ และแนวทางในการพัฒนาและปรับปรุงระบบ EIA ของประเทศไทย โดยการสำรวจในปีงบประมาณ พ.ศ. 2565 มีผู้ตอบแบบสำรวจทั้งสิ้น 998 คน ผลการสำรวจการยอมรับและความเชื่อมั่นต่อระบบ EIA ในภาพรวมอยู่ในระดับมาก คิดเป็นร้อยละ 86.40 และเมื่อเปรียบเทียบผลการสำรวจการยอมรับและความเชื่อมั่นต่อระบบ EIA ประจำปีงบประมาณ พ.ศ. 2563 - 2565 พบว่า ระดับการยอมรับและความเชื่อมั่นต่อระบบ EIA มีค่าเพิ่มขึ้นจากเดิมในทุกประเด็น โดย สผ. จะนำข้อคิดเห็น และข้อเสนอแนะไปพัฒนาและปรับปรุงระบบการประเมินผลกระทบสิ่งแวดล้อมของประเทศไทยเพื่อยกระดับการยอมรับและความเชื่อมั่นต่อระบบการประเมินผลกระทบสิ่งแวดล้อมในภาพรวมต่อไป

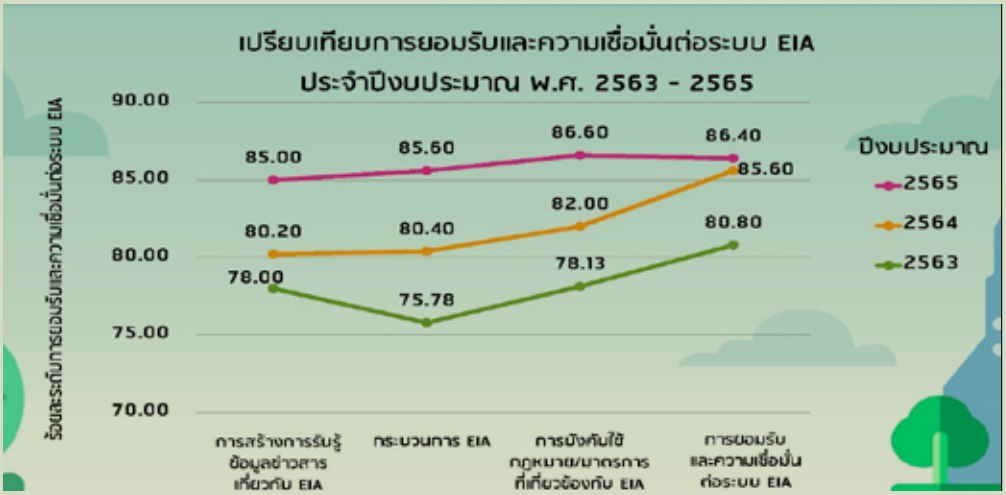

นอกจากนี้ สผ. ได้ทำการศึกษาการประเมินความเชื่อมั่นในการให้บริการตามคู่มือสำหรับประชาชนฉบับสมบูรณ์ เรื่อง การพิจารณารายงานการประเมินผลกระทบสิ่งแวดล้อม โดย สผ. ได้จัดทำคู่มือสำหรับประชาชน : การพิจารณารายงานการประเมินผลกระทบสิ่งแวดล้อม โดยเป็นการดำเนินการตามพระราชบัญญัติการอำนวยความสะดวกในการพิจารณาอนุญาตของทางราชการ พ.ศ. 2558 จากการประเมินระดับความเชื่อมั่นจากภาคส่วนที่เกี่ยวข้องต่อกระบวนการพิจารณารายงานการประเมินผลกระทบสิ่งแวดล้อม ในปี พ.ศ. 2565 โดยใช้แบบสอบถาม จำนวน 217 คน พบว่า ผู้รับบริการมีความเชื่อมั่นต่อระบบการพิจารณา EIA ในภาพรวม ร้อยละ 89.14

ระดับความเชื่อมั่นอื่นๆ ที่เกี่ยวข้องกับกระบวนการพิจารณา EIA (ร้อยละ)

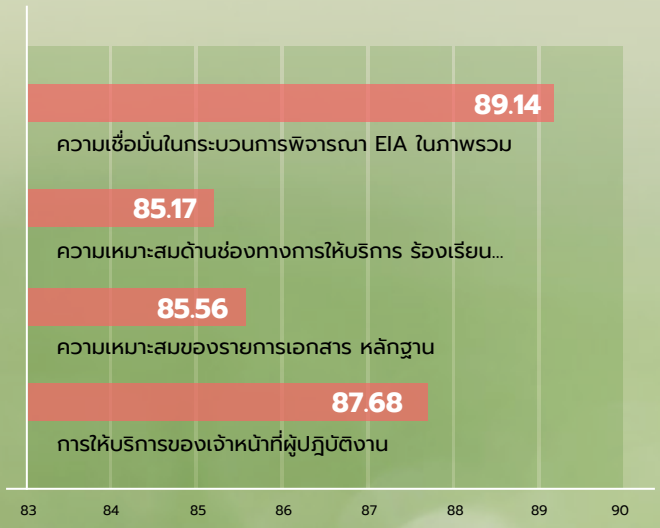

ทั้งนี้ สผ. มุ่งมั่นที่จะพัฒนาการประเมินผลกระทบสิ่งแวดล้อม เพื่อทำให้การพิจารณารายงานการประเมินผลกระทบสิ่งแวดล้อมโครงการ / กิจการประเภทต่างๆ มีประสิทธิภาพ รวมไปถึงทำให้ผู้ขออนุญาต หรือผู้ดำเนินการ ได้ปฏิบัติตามมาตรการในการป้องกันและลดผลกระทบสิ่งแวดล้อมในรายงานการประเมินผลกระทบสิ่งไว้ล้อม เพื่อลดผลกระทบจากการพัฒนาได้อย่างมีประสิทธิภาพ จึงได้ปรับปรุงแนวทางการจัดทำ EIA ที่ถูกต้องตามหลักวิชาการ ผ่านกระบวนการมีส่วนร่วมจากทุกภาคส่วน และจัดทำแนวทางการพิจารณา EIA เพื่อให้คณะกรรมการผู้ชำนาญการฯ ใช้ในการพิจารณาให้เป็นมาตรฐานเดียวกัน พร้อมกันนี้ ได้สร้างการรับรู้ สร้างความรู้ความเข้าใจกับทุกส่วนที่เกี่ยวข้อง และมีการปฏิบัติตามมาตรการด้านสิ่งแวดล้อมอย่างมีประสิทธิภาพ เพื่อให้ทุกภาคส่วนที่เกี่ยวข้องมีความเชื่อมั่นในกระบวนการ EIA มากยิ่งขึ้น

3.6 ก้าวต่อไปของกองทุนสิ่งแวดล้อม เพื่อยกระดับการส่งเสริมและรักษาทรัพยากรธรรมชาติและสิ่งแวดล้อม

กองทุนสิ่งแวดล้อมเป็นกลไกทางการเงินในรูปแบบทุนหมุนเวียนของรัฐตามบทบัญญัติของพระราชบัญญัติส่งเสริมและรักษาคุณภาพสิ่งแวดล้อมแห่งชาติ พ.ศ. 2535 และพระราชบัญญัติการบริหารทุนหมุนเวียน พ.ศ. 2558 สำหรับให้การสนับสนุนงบประมาณในการบริหารจัดการสิ่งแวดล้อมของประเทศ ภายใต้หลักการผู้ก่อให้เกิดมลพิษเป็นผู้จ่าย (Polluter Pays Principle: PPP) หลักการระวังและคุ้มครองทรัพยากรธรรมชาติและสิ่งแวดล้อมไว้ก่อนที่จะเกิดความเสียหาย (Precautionary Principle) ร่วมกับหลักการเปิดโอกาสให้ประชาชนมีส่วนร่วมบริหารจัดการทรัพยากรธรรมชาติและสิ่งแวดล้อม (Public Participation) ได้อย่างเหมาะสม โดยมีคณะกรรมการกองทุนสิ่งแวดล้อมทำหน้าที่บริหารงาน (ปลัดกระทรวงทรัพยากรธรรมชาติและสิ่งแวดล้อม เป็นประธานกรรมการ) และมีกองบริหารกองทุนสิ่งแวดล้อม (กบก.) ซึ่งเป็นหน่วยงานภายใต้สำนักงานนโยบายและแผนทรัพยากรธรรมชาติและสิ่งแวดล้อม (สผ.) ทำหน้าที่ฝ่ายเลขานุการคณะกรรมการฯ เพื่อขับเคลื่อนการดำเนินงานร่วมกับส่วนราชการ องค์กรปกครองส่วนท้องถิ่น ภาคเอกชน สถาบันการศึกษา องค์การเอกชนด้านสิ่งแวดล้อม (NGO) ตลอดจนเครือข่ายภาคประชาชนทั่วประเทศ ทั้งนี้ในระยะเวลา 30 ปีที่ผ่านมา กองทุนสิ่งแวดล้อมได้สนับสนุนงบประมาณให้แก่โครงการด้านทรัพยากรธรรมชาติและสิ่งแวดล้อมตามมาตรา 23 แห่งพระราชบัญญัติส่งเสริมฯ ไปแล้วทั้งสิ้น 1,810 โครงการ คิดเป็นมูลค่ามากกว่า 1.6 หมื่นล้านบาท ซึ่งประกอบด้วยการให้เงินอุดหนุนเพื่อจัดให้มีระบบรวบรวมและบำบัดน้ำเสียหรือกำจัดของเสียรวมของราชการตามมาตรา 23

(1) รวมถึงการให้เงินกู้แก่โครงการจัดการมลพิษของสถานประกอบการเอกชนตามมาตรา 23

(3) ตลอดจนการให้เงินอุดหนุนเพื่อดำเนินกิจกรรมส่งเสริมและรักษาคุณภาพสิ่งแวดล้อมตามมาตรา 23

(4) ตามลำดับ

สำหรับปีงบประมาณ พ.ศ. 2565 กองทุนสิ่งแวดล้อมได้มุ่งเน้นการขับเคลื่อนภารกิจของ สผ. ร่วมกับภาคส่วนที่เกี่ยวข้อง ในฐานะหน่วยงานกำหนดนโยบายด้านทรัพยากรธรรมชาติและสิ่งแวดล้อม และหน่วยประสานงานกลางของความตกลงพหุภาคีด้านสิ่งแวดล้อม (Multi - lateral Environmental Agreements : MEAs) ทั้งในส่วนของการเปลี่ยนแปลงสภาพภูมิอากาศ (Climate Change) การจัดการความหลากหลายทางชีวภาพ (Biodiversity) การคุ้มครองมรดกโลก (World Heritage) ตลอดจนการขับเคลื่อนเป้าหมายการพัฒนาที่ยั่งยืนของสหประชาชาติ (Sustainable Development Goals: SDGs) โดยคณะกรรมการกองทุนสิ่งแวดล้อมได้ให้การอนุมัติจัดสรรงบ

ประมาณไปทั้งสิ้น จำนวน 115 โครงการ คิดเป็นเงินทั้งสิ้น 203.531 ล้านบาท โดยแบ่งออกเป็น 1) โครงการเงินอุดหนุนเพื่อจัดให้มีระบบรวบรวมและบำบัดน้ำเสียหรือกำจัดของเสียรวมของราชการ จำนวน 2 โครงการ วงเงิน 2 แสนบาท 2) โครงการเงินกู้เพื่อให้ภาคเอกชนจัดการมลพิษในสถานประกอบการ จำนวน 1 โครงการ วงเงิน 2 ล้านบาท และ 3) โครงการเงินอุดหนุนเพื่อดำเนินกิจกรรมเกี่ยวกับการส่งเสริมและรักษาคุณภาพสิ่งแวดล้อมในระดับพื้นที่ จำนวน 112 โครงการ วงเงิน 202.331 ล้านบาท

ทั้งนี้ การจัดสรรงบประมาณดังกล่าวได้ให้ความสำคัญกับโครงการเชิงนโยบายเพื่อรับมือกับประเด็นท้าทายด้านทรัพยากรธรรมชาติและสิ่งแวดล้อมในระดับนานาชาติ ซึ่งกำลังส่งผลกระทบต่อความเป็นอยู่ของประชาชนและการพัฒนาประเทศอย่างยั่งยืนในอนาคต จำนวน 2 โครงการ ได้แก่

1) โครงการพัฒนาศักยภาพสำนักงานทรัพยากรธรรมชาติและสิ่งแวดล้อม เพื่อพัฒนาแผนงานด้านการเปลี่ยนแปลงสภาพภูมิอากาศระดับจังหวัด วงเงิน 88.923 ล้านบาท ซึ่งจะสนับสนุนให้พื้นที่ใน 76 จังหวัดทั่วประเทศมีแผนปฏิบัติงานเพื่อรองรับการป้องกันและแก้ไขปัญหาโดยสอดคล้องกับเป้าหมายการมีส่วนร่วมดำเนินงานด้านการเปลี่ยนแปลงสภาพภูมิอากาศของประเทศไทย (Nationally Determined Contribution: NDC) ทั้งในด้านการลดก๊าซเรือนกระจก (Mitigation) และการปรับตัวต่อผลกระทบที่เกิดขึ้น (Adaptation)

2) โครงการส่งเสริมเครือข่ายอาสาสมัครพิทักษ์ทรัพยากรธรรมชาติและสิ่งแวดล้อมหมู่บ้าน (ทสม.) ในการดำเนินงานโครงการ โคก หนอง นา โมเดล และการทำเกษตรกรรมยั่งยืน วงเงิน 47.5 ล้านบาท ซึ่งจะสนับสนุนให้พื้นที่ใน 55 จังหวัดทั่วประเทศ (ทสม. 95 แห่ง) มีศักยภาพและบทบาทในการอนุรักษ์และฟื้นฟูระบบนิเวศอย่างยั่งยืน ทั้งในส่วนของการปลูกไม้ยืนต้นเพื่อการอนุรักษ์และเพิ่มพื้นที่สีเขียว การบริหารแหล่งน้ำและทรัพยากรน้ำในระดับพื้นที่ รวมทั้งการลดการใช้สารเคมีทางการเกษตรในการทำเกษตรกรรม ผ่านการประยุกต์ใช้ โคก หนอง นา โมเดล ของประชาชน

นอกจากนี้ คณะอนุกรรมการติดตามและประเมินผลโครงการที่ได้รับการสนับสนุนเงินจากกองทุนสิ่งแวดล้อม (ภายใต้คณะกรรมการกองทุนสิ่งแวดล้อม) ซึ่งมีหัวหน้าผู้ตรวจราชการกระทรวงทรัพยากรธรรมชาติและสิ่งแวดล้อม เป็นประธานอนุกรรมการ ยังได้ลงพื้นที่ตรวจติดตามโครงการที่ต้องได้รับประเมินผลการดำเนินงานในปีงบประมาณ พ.ศ. 2565 จำนวน 43 โครงการทั่วประเทศ โดยได้รับทราบถึงผลสำเร็จว่าทุกโครงการสามารถดำเนินงานได้บรรลุวัตถุประสงค์การดำเนินงานได้อย่างเรียบร้อยสมบูรณ์ และผ่านการประเมินความคุ้มค่าในระดับโครงการ ทั้งในมิติประสิทธิภาพ ประสิทธิผล และก่อให้เกิดผลกระทบด้านบวกต่อสิ่งแวดล้อม เศรษฐกิจ และสังคมอย่างมีนัยสำคัญ

ผลการดำเนินงานและภารกิจที่สำคัญ

PERFORMANCE & IMPORTANT MISSIONS

จากการดำเนินงานและการพัฒนาแนวทางการทำงานของกองทุนอย่างต่อเนื่อง ทำให้กองทุนสิ่งแวดล้อมได้รับรางวัลเลิศรัฐ สาขาการบริหารราชการแบบมีส่วนร่วมประเภทเปิดใจใกล้ชิดประชาชน ประจำปี พ.ศ. 2565 ระดับดี "โครงการกองทุนสิ่งแวดล้อมส่งเสริมการมีส่วนร่วมกลุ่มชาติพันธุ์ร่วมรักษาสิ่งแวดล้อม ประจำปี พ.ศ. 2565" ซึ่งแสดงถึงความพยายาม มุ่งมั่น และตั้งใจในการนำพาองค์กรไปสู่ความเป็นเลิศด้านการส่งเสริมและบริหารจัดการคุณภาพทรัพยากรธรรมชาติและสิ่งแวดล้อมของประเทศร่วมกับประชาชนทุกภาคส่วน บนพื้นฐานการอนุรักษ์ทรัพยากรธรรมชาติและสิ่งแวดล้อมของชุมชน

ปัจจุบัน กองทุนสิ่งแวดล้อมได้อยู่ระหว่างขอรับการรับรองเป็นหน่วยงานปฏิบัติการระดับชาติ (Direct Access Entity: DAE) ของกองทุนภูมิอากาศสีเขียว (The Green Clime Fund: GCF) เพื่อจะได้มีโอกาสส่งเสริมให้ประเทศไทยมีโอกาสเข้าถึงการสนับสนุนทางการเงินในระดับนานาชาติภายใต้กรอบอนุสัญญาสหประชาชาติว่าด้วยการเปลี่ยนแปลงสภาพภูมิอากาศ (United Nations Framework on Climate Change: UNFCCC) ซึ่งถือเป็นการยกระดับการดำเนินงานด้านการเงินเพื่อการเปลี่ยนแปลงสภาพภูมิอากาศ (Climate Finance) ให้เกิดขึ้นภายในประเทศอย่างเป็นรูปธรรม อีกทั้งยังได้มีการประสานความร่วมมือภายใต้แผนงานการปกป้องสภาพภูมิอากาศในระดับสากล (International Climate Initiative: IKI) ของกระทรวงเศรษฐกิจ และการดำเนินการด้านสภาพภูมิอากาศ แห่งสหพันธ์สาธารณรัฐเยอรมนี (อังกฤษ: Federal Ministry of Economics and Climate Protection หรือ เยอรมัน : Bundesministerium für Wirtschaft und Klimaschutz - BMWK) เพื่อขอจัดสรรงบประมาณจากต่างประเทศมาดำเนินการป้องกันและแก้ไขปัญหาด้านการเปลี่ยนแปลงสภาพภูมิอากาศภายในประเทศไทย และนำไปสู่การสร้างผลประโยชน์ต่อการอนุรักษ์ทรัพยากรธรรมชาติและจัดการคุณภาพสิ่งแวดล้อมร่วมกับประชาคมโลกให้เกิดความเหมาะสมในระยะยาวได้ต่อไป

3.7 ผลการดำเนินของคณะกรรมการ

ผลการดำเนินงานของคณะกรรมการที่เกี่ยวข้องกับการดำเนินงานของ สผ. ประกอบด้วยผลการดำเนินงานของคณะกรรมการทั้งสิ้น 6 คณะ ได้แก่

1. คณะกรรมการสิ่งแวดล้อมแห่งชาติ
2. คณะกรรมการนโยบายการเปลี่ยนแปลงสภาพภูมิอากาศแห่งชาติ
3. คณะกรรมการอนุรักษ์และใช้ประโยชน์ความหลากหลายทางชีวภาพแห่งชาติ
4. คณะกรรมการแห่งชาติว่าด้วยอนุสัญญาคุ้มครองมรดกโลก
5. คณะกรรมการอนุรักษ์และพัฒนากรุงรัตนโกสินทร์ และเมืองเก่า
6. คณะกรรมการกองทุนสิ่งแวดล้อม

มีรายละเอียดการดำเนินงานที่สำคัญในแต่ละคณะ ดังนี้

1. คณะกรรมการสิ่งแวดล้อมแห่งชาติ

จัดตั้งขึ้นตามพระราชบัญญัติส่งเสริมและรักษาคุณภาพสิ่งแวดล้อมแห่งชาติ พ.ศ. 2535 มาตรา 12 โดยมี นายกรัฐมนตรีหรือรองนายกรัฐมนตรีซึ่งนายกรัฐมนตรีมอบหมาย เป็นประธานกรรมการ ซึ่งนายกรัฐมนตรีมอบหมาย พลเอก ประวิตร วงษ์สุวรรณ รองนายกรัฐมนตรีทำหน้าที่ประธาน และนายจุรินทร์ ลักษณวิศิษฏ์ รองนายกรัฐมนตรี

ทำหน้าที่รองประธานกรรมการคนที่หนึ่ง รัฐมนตรีว่าการกระทรวงทรัพยากรธรรมชาติและสิ่งแวดล้อม เป็นรองประธานกรรมการคนที่สอง รัฐมนตรีจากกระทรวงที่เกี่ยวข้องและผู้ทรงคุณวุฒิ เป็นกรรมการ โดยมีปลัดกระทรวงทรัพยากรธรรมชาติและสิ่งแวดล้อม เป็นกรรมการและเลขานุการ รวมองค์ประกอบ 23 คน

- มีการประชุมในปี 2565 จำนวน 5 ครั้ง
- มีการพิจารณาเรื่องที่สำคัญ ดังนี้

1. รายงานการประเมินผลกระทบสิ่งแวดล้อม 15 โครงการ แบ่งออกเป็น 4 ประเภท ได้แก่ ประเภทบริการชุมชนและที่พักอาศัย จำนวน 2 โครงการ ประเภทพลังงาน จำนวน 2 โครงการ ประเภทคมนาคมจำนวน 9 โครงการ ประเภทพัฒนาแหล่งน้ำจำนวน 2 โครงการ

2. แผน 5 เรื่อง ได้แก่ (1) แผนปฏิบัติการเพื่อการจัดการคุณภาพสิ่งแวดล้อมในระดับจังหวัด ประจำปีงบประมาณ พ.ศ. 2566 (2) แผนเฉพาะกิจเพื่อการแก้ไขปัญหามลพิษด้านฝุ่นละออง ปี 2565 (3) แผนปฏิบัติการด้านการส่งเสริมการจัดซื้อจัดจ้างสินค้าและบริการที่เป็นมิตรกับสิ่งแวดล้อม พ.ศ. 2565 – 2570 (4) แผนปฏิบัติการด้านการจัดการขยะของประเทศ ฉบับที่ 2 (พ.ศ. 2565 - 2570) และ (5) (ร่าง) แนวทางปฏิบัติงานเพื่อขับเคลื่อนการจัดการพื้นที่สีเขียวอย่างยั่งยืน ระยะที่ 2 (พ.ศ. 2566-2570)

3. การประชุมสิ่งแวดล้อมระหว่างประเทศ 3 เรื่อง ได้แก่ (1) การประชุมสมัชชาสิ่งแวดล้อมแห่งสหประชาชาติ สมัยที่ 5 ช่วงที่ 2 และการประชุมสมัยพิเศษ เนื่องในวาระครบรอบ 50 ปี ของโครงการสิ่งแวดล้อมแห่งสหประชาชาติ (2) การประชุมรัฐภาคีอนุสัญญามินามาตะว่าด้วยปรอท สมัยที่ 4 ในรูปแบบการประชุมด้วยตนเอง (In-person) และ (3) การประชุมรัฐภาคีอนุสัญญาบาเซลว่าด้วยการควบคุมการเคลื่อนย้ายข้ามแดนของของเสียอันตรายและการกำจัด สมัยที่ 15 การประชุมรัฐภาคีอนุสัญญารอตเตอร์ดัมว่าด้วยกระบวนการแจ้งข้อมูลสารเคมีล่วงหน้าสำหรับสารเคมีอันตรายและสารเคมีป้องกันกำจัดศัตรูพืชและสัตว์บางชนิดในการค้าระหว่างประเทศ สมัยที่ 10 และการประชุมรัฐภาคีอนุสัญญาสตอกโฮล์มว่าด้วยสารมลพิษที่ตกค้างยาวนาน สมัยที่ 10 ในรูปแบบ face-to-face

4. กำหนดมาตรฐานคุณภาพสิ่งแวดล้อมและปรับปรุงมาตรฐานคุณภาพด้านสิ่งแวดล้อม 5 เรื่อง ได้แก่ (1) การปรับปรุงมาตรฐานค่าความทึบแสงของเขม่าควันจากปล่องเตาเผาศพ (2) มาตรฐานควบคุมการระบายน้ำทิ้งจากสถานที่ฝังกลบมูลฝอยอย่างถูกหลักสุขาภิบาล (3) มาตรฐานควบคุมการระบายน้ำทิ้งจากโรงงานผลิตพลังงานไฟฟ้า (ยกเว้นโรงงานผลิตไฟฟ้าที่ใช้ขยะเป็นเชื้อเพลิง) (4) มาตรฐานฝุ่นละออง ไม่เกิน 2.5 ไมครอน (PM2.5) ในบรรยากาศโดยทั่วไป และ (5) มาตรฐานคุณภาพตะกอนดินในแหล่งน้ำผิวดิน

2. คณะกรรมการนโยบายการเปลี่ยนแปลงสภาพภูมิอากาศแห่งชาติ

จัดตั้งตามระเบียบสำนักนายกรัฐมนตรีว่าด้วยการดำเนินงานด้านการเปลี่ยนแปลงสภาพภูมิอากาศ พ.ศ. 2550 และที่แก้ไขเพิ่มเติม พ.ศ. 2552 โดยมีนายกรัฐมนตรีเป็นประธาน มีปลัดกระทรวงทรัพยากรธรรมชาติและสิ่งแวดล้อม เป็นกรรมการและเลขานุการ และเลขาธิการ สผ. เป็นกรรมการและผู้ช่วยเลขานุการ

- มีการประชุมในปี 2565 จำนวน 4 ครั้ง
- มีการพิจารณาเรื่องที่สำคัญ ดังนี้

1. ให้ประเทศไทยเข้าร่วมปฏิญญากลาสโกว์ของผู้นำด้านป่าไม้ และการใช้ประโยชน์ที่ดิน (Glasgow Leaders' Declaration on Forests and Land Use) มอบหมายให้รัฐมนตรีว่าการกระทรวงทรัพยากรธรรมชาติและสิ่งแวดล้อม เป็นผู้ลงนามในหนังสือแจ้งยืนยันการเข้าร่วมปฏิญญาฯ เพื่อนำส่งสหราชอาณาจักร และให้กระทรวงทรัพยากรธรรมชาติและสิ่งแวดล้อม (ทส.) เป็นหน่วยประสานงานหลักในการดำเนินงานตามปฏิญญากลาสโกว์ของผู้นำด้านป่าไม้และการใช้ประโยชน์ที่ดิน

2. แต่งตั้งคณะอนุกรรมการการเปลี่ยนแปลงสภาพภูมิอากาศด้านการขับเคลื่อนคาร์บอนเครดิตจากการประยุกต์ ใช้เทคโนโลยีเพื่อการดักจับ การใช้ประโยชน์และการกักเก็บคาร์บอนของประเทศ ลงนามเมื่อวันที่ 21 เมษายน 2565

3. (ร่าง) แนวทางและกลไกการบริหารจัดการคาร์บอนเครดิตคณะรัฐมนตรีมีมติรับทราบ เมื่อวันที่ 10 พฤษภาคม 2565 เรื่อง แนวทางและกลไกการบริหารจัดการคาร์บอนเครดิต

4. เห็นชอบ (ร่าง) ข้อตกลงการดำเนินงานภายใต้ความตกลงปารีสระหว่างราชอาณาจักรไทยกับสมาพันธรัฐสวิส (Implementing Agreement to the Paris Agreement between the Kingdom of Thailand and the Swiss Confederation) และมอบหมายให้กระทรวงทรัพยากรธรรมชาติและสิ่งแวดล้อม นำเสนอต่อคณะรัฐมนตรีเพื่อพิจารณาตามขั้นตอนต่อไป

5. (ร่าง) บันทึกข้อตกลงความร่วมมือการดำเนินโครงการที่ได้รับการสนับสนุนทางการเงินจากต่างประเทศ มีมติเห็นชอบเห็นชอบในหลักการ ต่อตกลงความร่วมมือร่วมดำเนินโครงการของโครงการปรับตัวต่อการเปลี่ยนแปลงสภาพภูมิอากาศโดยอาศัยระบบนิเวศในบริบทความร่วมมือระหว่างประเทศกำลังพัฒนาในลุ่มน้ำโขง (Mekong EbA South: Enhancing Climate Resilience in the Greater Mekong Sub-region through Ecosystem-based Adaptation in the Context of South-South Cooperation) มอบหมายให้กรมทรัพยากรน้ำ นำ (ร่าง) ข้อตกลงความร่วมมือโดยอาศัยระบบนิเวศในบริบทความร่วมมือระหว่างประเทศกำลังพัฒนาในลุ่มน้ำโขง (Mekong EbA South: Enhancing Climate Resilience in the Greater Mekong Sub-region through Ecosystem-based Adaptation in the Context of South-South Cooperation) เสนอต่อคณะรัฐมนตรีเพื่อพิจารณาให้ความเห็นชอบ

6. โครงการเปลี่ยนรถโดยสารประจำทางสาธารณะของภาคเอกชนเป็นรถโดยสารประจำทางไฟฟ้า (รถร่วมบริการ) ในพื้นที่กรุงเทพมหานคร (SHIFT Program Activity: "Operation of e-buses on privately owned, scheduled public bus routes in the Bangkok Metropolitan area by Energy Absolute") มติที่ประชุมเห็นชอบให้ สผ. นำรายละเอียดการดำเนินงาน (Mitigation Activity Design Document :MADD) ของโครงการเสนอต่อคณะรัฐมนตรี เพื่อพิจารณาเห็นชอบการอนุญาตถ่ายโอนคาร์บอนเครดิตที่เกิดขึ้นจากโครงการให้กับสมพันธรัฐสวิสต่อไป และมอบหมายให้เลขาธิการ สผ. ลงนามในหนังสือการอนุญาต (Letter of Authorization: LoA) ให้ดำเนินโครงการฯ

7. เห็นชอบ (ร่าง) ยุทธศาสตร์ระยะยาวในการพัฒนาแบบปล่อยก๊าซเรือนกระจกต่ำของประเทศ ฉบับปรับปรุง

(Thailand's Long-Term Low Greenhouse Gas Emission Development Strategy: LT-LEDS (Revised Version) และมอบหมายให้ สผ. นำเสนอคณะรัฐมนตรี เพื่อพิจารณาให้ความเห็นชอบ ก่อนส่งไปยังสำนักเลขาธิการกรอบอนุสัญญาสหประชาชาติว่าด้วยการเปลี่ยนแปลงสภาพภูมิอากาศ

8. (ร่าง) การมีส่วนร่วมที่ประเทศกำหนด ฉบับปรับปรุง ครั้งที่ 2 (2nd Updated Nationally Determined Contribution: 2nd Updated NDC) มติที่ประชุมเห็นชอบต่อ (ร่าง) การมีส่วนร่วมที่ประเทศกำหนด และมอบหมายให้กระทรวงทรัพยากร ธรรมชาติและสิ่งแวดล้อม โดย สผ. นำเสนอคณะรัฐมนตรีเพื่อพิจารณาให้ความเห็นชอบ ก่อนส่งไปยังสำนักเลขาธิการกรอบอนุสัญญาสหประชาชาติว่าด้วยการเปลี่ยนแปลงสภาพภูมิอากาศต่อไป

9. เห็นชอบ (ร่าง) รายงานการติดตามประเมินผลการลดก๊าซเรือนกระจกจากมาตรการ ภาคพลังงานและขนส่งปี พ.ศ. 2563 และให้ สผ. นำผลการลดก๊าซเรือนกระจกดังกล่าวไปประกอบในรายงานแห่งชาติ ฉบับที่ 4 เพื่อเสนอต่อสำนักเลขาธิการกรอบอนุสัญญสหประชาชาติว่าด้วยการเปลี่ยนแปลงสภาพภูมิอากาศต่อไป

10. เห็นชอบ (ร่าง) รายงานแห่งชาติ ฉบับที่ 4 (Fourth National Communication: NC4) และให้ สผ. ดำเนินการตามขั้นตอนเพื่อส่งให้สำนักเลขาธิการกรอบอนุสัญญาสหประชาชาติว่าด้วยการเปลี่ยนแปลงสภาพภูมิอากาศต่อไป

11. เห็นชอบ (ร่าง) กรอบท่าทีเจรจาของไทยในการประชุมกรอบอนุสัญญาสหประชาชาติว่าด้วยการเปลี่ยนแปลงสภาพภูมิอากาศ ประจำปี พ.ศ. 2565 – 2566 และมอบหมายให้กระทรวงทรัพยากรธรรมชาติและสิ่งแวดล้อม (ทส.) โดย สผ. นำเสนอต่อคณะรัฐมนตรีพิจารณาให้ความเห็นชอบต่อไป

12. เห็นชอบ (ร่าง) องค์ประกอบคณะผู้แทนของประเทศไทยในการประชุมรัฐภาคกรอบอนุสัญญาสหประชาชาติว่าด้วยการเปลี่ยนแปลงสภาพภูมิอากาศ สมัยที่ 27 (COP27) และการประชุมอื่นที่เกี่ยวข้อง ณ เมืองชาร์ม เอล เชค สาธารณรัฐอาหรับอียิปต์ โดยมีรัฐมนตรีว่าการกระทรวงทรัพยากรธรรมชาติและสิ่งแวดล้อมเป็นหัวหน้าคณะผู้แทนไทย พร้อมทั้งมอบหมายให้ฝ่ายเลขานุการฯ นำเสนอต่อคณะรัฐมนตรีเพื่อทราบและนำความกราบเรียนนายกรัฐมนตรี เพื่อพิจารณาอนุมัติองค์ประกอบคณะผู้แทนของประเทศไทยต่อไป

13. เห็นชอบร่างแถลงการณ์ร่วมอาเซียนว่าด้วยการเปลี่ยนแปลงสภาพภูมิอากาศสำหรับการประชุมรัฐภาคีกรอบอนุสัญญาสหประชาชาติว่าด้วยการเปลี่ยนแปลงสภาพภูมิอากาศ สมัยที่ 27 (ASEAN Joint Statement on Climate Change to UNFCCC COP27) และมอบหมายให้กระทรวงทรัพยากรธรรมชาติและสิ่งแวดล้อม โดย สผ. พิจารณาสาระสำคัญของร่างแถลงการณ์ร่วมอาเซียนฯ (ฉบับที่ผ่านความเห็นชอบจากเจ้าหน้าที่อาวุโสอาเซียนด้านสิ่งแวดล้อม) หากไม่มีความแตกต่างในเชิงสาระสำคัญและไม่ขัดต่อหลักการที่ได้เสนอต่อคณะกรรมการฯ ขอให้ สผ. ดำเนินการเสนอคณะรัฐมนตรีพิจารณา (1) ให้ความเห็นชอบต่อร่างแถลงการณ์ร่วมอาเซียนฯ และ (2) มอบหมายให้รัฐมนตรีว่าการกระทรวงทรัพยากร ธรรมชาติและสิ่งแวดล้อมหรือผู้แทนที่ได้รับมอบหมาย ให้ความเห็นชอบ (Endorsement) ร่างแถลงการณ์ร่วมอาเซียนฯ ก่อนนายกรัฐมนตรีหรือผู้แทนที่ได้รับมอบหมายจะร่วมรับรอง (Adoption) ในการประชุมสุดยอดอาเซียนต่อไป

14. โครงการความร่วมมือด้านการเปลี่ยนแปลงสภาพภูมิอากาศระหว่างอาเซียน-เยอรมัน (ASEAN-German Climate Action Programme) มติที่ประชุมเห็นชอบในการต่อร่างหนังสือแลกเปลี่ยนระหว่างเลขาธิการอาเซียนกับเอกอัครราชทูตสหพันธ์สาธารณรัฐเยอรมนีประจำอาเซียน โครงการความร่วมมือด้านการเปลี่ยนแปลงสภาพภูมิอากาศระหว่างอาเซียน-เยอรมัน และมอบหมายให้

กระทรวงทรัพยากรธรรมชาติและสิ่งแวดล้อม โดย สผ. ดำเนินการเสนอคณะรัฐมนตรีพิจารณาให้ความเห็นชอบต่อร่างหนังสือแลกเปลี่ยนฯ และเห็นชอบให้เลขาธิการอาเซียนเป็นผู้ลงนามในเอกสารดังกล่าว โดยมอบหมายให้กระทรวงการต่างประเทศแจ้งผลการพิจารณาให้สำนักเลขาธิการอาเซียนทราบต่อไป

15. เห็นชอบ (ร่าง) รายงานความก้าวหน้ารายสองปี ฉบับที่ 4 (Fourth Biennial Update Report: BUR4) มอบหมาย สผ. จัดส่งให้สำนักเลขาธิการกรอบอนุสัญญาฯ ภายในเดือนธันวาคม 2565 ต่อไป

16. (ร่าง) บันทึกข้อตกลงความร่วมมือโครงการเสริมสร้างความสามารถในการรับมือต่อการเปลี่ยนแปลงสภาพภูมิอากาศในลุ่มน้ำของประเทศไทย ด้วยการบริหารจัดการน้ำที่มีประสิทธิภาพและการเกษตรแบบยั่งยืน มติที่ประชุมดังนี้

1) เห็นชอบในหลักการต่อ (ร่าง) บันทึกข้อตกลงความร่วมมือดำเนินโครงการเสริมสร้างความสามารถในการรับมือต่อการเปลี่ยนแปลงสภาพภูมิอากาศในลุ่มน้ำของประเทศไทยด้วยการบริหารจัดการน้ำที่มีประสิทธิภาพและการเกษตรแบบยั่งยืน (Enhancing climate resilience in Thailand through effective water management and sustainable agriculture)

2) มอบหมายให้กรมชลประทานเสนอ (ร่าง) บันทึกข้อตกลงความร่วมมือดำเนินโครงการเสริมสร้างความสามารถในการรับมือต่อการเปลี่ยนแปลงสภาพภูมิอากาศในลุ่มน้ำของประเทศไทย ด้วยการบริหารจัดการน้ำที่มีประสิทธิภาพและการเกษตรแบบยั่งยืน (Enhancing climate resilience in Thailand through effective water management and sustainable agriculture) ต่อคณะรัฐมนตรีเพื่อพิจารณาให้ความเห็นชอบต่อไป

3. คณะกรรมการอนุรักษ์และใช้ประโยชน์ความหลากหลายทางชีวภาพแห่งชาติ

จัดตั้งขึ้นตามระเบียบสำนักนายกรัฐมนตรีว่าด้วยการอนุรักษ์และใช้ประโยชน์ความหลากหลายทางชีวภาพ พ.ศ. 2563 โดยมีรัฐมนตรีว่าการกระทรวงทรัพยากรธรรมชาติและสิ่งแวดล้อมเป็นประธาน และเลขาธิการ สผ. เป็นกรรมการและเลขานุการ

- มีการประชุมในปี 2565 จำนวน 1 ครั้ง โดยมีมติเห็นชอบการดำเนินงานที่สำคัญ ดังนี้

1. เห็นชอบ (ร่าง) กรอบท่าทีของประเทศไทย และองค์ประกอบคณะผู้แทนไทย สำหรับการประชุมสมัชชาภาคีอนุสัญญาว่าด้วยความหลากหลายทางชีวภาพ สมัยที่ 15 และการประชุมที่เกี่ยวข้อง ช่วงที่ 2 ณ นครมอนทรีออล ประเทศแคนาดาและเห็นชอบต่อ (ร่าง) องค์ประกอบคณะผู้แทนไทยฯ ตามที่เสนอ และมอบหมายให้ สผ. นำ (ร่าง) กรอบท่าทีเจรจาดังกล่าว พร้อมทั้งนำ (ร่าง) องค์ประกอบเสนอคณะรัฐมนตรีเพื่อทราบต่อไป

2. เห็นชอบต่อการเข้าร่วมกลุ่ม High Ambition Coalition (HAC) for Nature and People และให้ สผ. นำเสนอต่อคณะรัฐมนตรีเพื่อพิจารณามอบหมายรัฐมนตรีว่าการกระทรวงทรัพยากร ธรรมชาติและสิ่งแวดล้อม ลงนามในหนังสือเข้าร่วม

3. เห็นชอบให้กำหนดกฎหมายว่าด้วยการประมง และกฎหมายว่าด้วยการส่งเสริมการบริหารจัดการทรัพยากรทางทะเลและชายฝั่งเป็นกฎหมายอื่น ตามที่คณะกรรมการอนุรักษ์และใช้ประโยชน์ความหลากหลายทางชีวภาพแห่งชาติกำหนด ในนิยามข้อ 3 “หน่วยงานของรัฐที่มีอำนาจตามกฎหมาย” ของระเบียบคณะกรรมการอนุรักษ์และใช้ประโยชน์ความหลากหลายทางชีวภาพแห่งชาติ ว่าด้วยหลักเกณฑ์และวิธีการในการเข้าถึงทรัพยากรชีวภาพและการได้รับผลประโยชน์ตอบแทนจากทรัพยากรชีวภาพ พ.ศ. 2554 และมอบหมายให้ สผ. นำเสนอเรื่องดังกล่าวเข้าสู่กระบวนการพิจารณาของคณะรัฐมนตรีตามขั้นตอนต่อไป

4. เห็นชอบทะเบียนรายการสถานภาพสัตว์มีกระดูกสันหลัง และสัตว์ไม่มีกระดูกสันหลัง (กลุ่มมอลลัสกา กลุ่มครัสเตเชียน และกลุ่มปะการัง) ที่ถูกคุกคามของประเทศไทย ปี พ.ศ. 2563 และมอบหมายให้ สผ. ประสานหน่วยงานที่เกี่ยวข้องพิจารณานำทะเบียนรายการสถานภาพฯ ปี พ.ศ. 2563 ไปใช้ประกอบการดำเนินงานในส่วนที่เกี่ยวข้อง เผยแพร่ข้อมูลทะเบียนรายการสถานภาพฯ ปี พ.ศ. 2563 แก่สาธารณชน และติดตามผลการนำทะเบียนรายการสถานภาพฯ ปี พ.ศ. 2563 ไปใช้ประโยชน์และนำเสนอให้คณะอนุกรรมการวิชาการความหลากหลายทางชีวภาพด้านชนิดและระบบนิเวศ พิจารณาและรายงานให้คณะกรรมการอนุรักษ์และใช้ประโยชน์ความหลากหลายทางชีวภาพแห่งชาติทราบต่อไป

5. เห็นชอบเอกสารคู่มือการจัดการชนิดพันธุ์ต่างถิ่นที่รุกรานของประเทศไทย โดยให้เปลี่ยนชื่อของเอกสารให้เหมาะสมกับเนื้อหา และมอบหมายให้ฝ่ายเลขานุการฯ ประสานหน่วยงานที่เกี่ยวข้อง นำไปใช้ประโยชน์และเผยแพร่แก่สาธารณชนต่อไป

6. เห็นชอบต่อการปรับปรุงองค์ประกอบ หน้าที่และอำนาจของคณะอนุกรรมการกฎหมายความหลากหลายทางชีวภาพ และมอบหมายให้ สผ. จัดทำคำสั่งแต่งตั้งคณะอนุกรรมการกฎหมายความหลากหลายทางชีวภาพ เสนอรัฐมนตรีว่าการกระทรวงทรัพยากรธรรมชาติและสิ่งแวดล้อม ในฐานะประธานคณะกรรมการอนุรักษ์และใช้ประโยชน์ความหลากหลายทางชีวภาพแห่งชาติ พิจารณาลงนามตามขั้นตอนต่อไป

7. เห็นชอบต่อการดำเนินโครงการบูรณาการการท่องเที่ยวบนพื้นฐานความหลากหลายทางชีวภาพ เพื่อการพัฒนาการท่องเที่ยวอย่างยั่งยืน (Mainstreaming Biodiversity-based Tourism in Thailand to Support Sustainable Tourism Development) และมอบหมายให้สำนักงานพัฒนาเศรษฐกิจจากฐานชีวภาพ (องค์การมหาชน) นำเสนอเรื่องต่อคณะรัฐมนตรีพิจารณาให้ความเห็นชอบก่อนลงนามในเอกสารโครงการฯ ต่อไป

4. คณะกรรมการแห่งชาติว่าด้วยอนุสัญญาคุ้มครองมรดกโลก

จัดตั้งขึ้นเพื่อหน้าที่กำกับดูแลการดำเนินงานตามพันธกรณีอนุสัญญาว่าด้วยการคุ้มครองมรดกโลกทางวัฒนธรรมและทางธรรมชาติ ซึ่งราชอาณาจักรไทยได้เข้าร่วมเป็นภาคีในอนุสัญญาดังกล่าวตั้งแต่ปี พ.ศ. 2530 เป็นต้นมา โดยองค์ประกอบของคณะกรรมการแห่งชาติว่าด้วยอนุสัญญาคุ้มครองมรดกโลกปัจจุบันประกอบด้วย รองนายกรัฐมนตรีซึ่งนายกรัฐมนตรีมอบหมายให้กำกับบริหารราชการกระทรวงทรัพยากรธรรมชาติและสิ่งแวดล้อมเป็นประธานกรรมการและเลขาธิการ สผ. เป็นกรรมการและเลขานุการ

- ในปีงบประมาณ พ.ศ. 2565 มีการประชุม จำนวน 1 ครั้ง
- มีการพิจารณาเรื่องที่สำคัญ ดังนี้

1. (ร่าง) รายงานสถานภาพการอนุรักษ์แหล่งมรดกโลก พื้นที่กลุ่มป่าดงพญาเย็น - เขาใหญ่ ซึ่งเป็นการดำเนินงานตามข้อมติคณะกรรมการมรดกโลกสมัยสามัญ ครั้งที่ 44 ที่ให้ราชอาณาจักรไทยรายงานผลการดำเนินการในเรื่องต่าง ๆ ภายในวันที่ 1 กุมภาพันธ์ 2565 เพื่อติดตามความก้าวหน้าในการดำเนินงานเพื่ออนุรักษ์ ปกป้อง คุ้มครอง และดูแลรักษาแหล่งมรดกโลก พื้นที่กลุ่มป่าดงพญาเย็น - เขาใหญ่ ให้คงคุณค่าสืบไป โดยที่ประชุมได้พิจารณาและเห็นชอบ (ร่าง) เอกสารการรายงานสถานภาพการอนุรักษ์ พื้นที่กลุ่มป่าดงพญาเย็น - เขาใหญ่ และมอบหมายให้ สผ.ประสานกรมอุทยานแห่งชาติ สัตว์ป่า และพันธุ์พืช และกรมองค์การระหว่างประเทศ กระทรวงการต่างประเทศ เพื่อตรวจสอบความถูกต้อง ความครบถ้วน และภาษา ก่อนจัดส่งรายงานดังกล่าวให้ศูนย์มรดกโลกต่อไป

2. การแต่งตั้งคณะอนุกรรมการขับเคลื่อนการนำเสนอพื้นที่แหล่งอนุรักษ์ทะเลอันดามันเป็นมรดกโลก ที่ประชุมพิจารณาให้ความเห็นชอบการแต่งตั้งคณะอนุกรรมการดังกล่าว โดยมีปลัดกระทรวงทรัพยากรธรรมชาติและสิ่งแวดล้อม เป็นประธาน เพื่อทำหน้าที่ในการกำหนด แผนงาน มาตรการ และกลไก ในการปกป้อง

คุ้มครองพื้นที่แหล่งอนุรักษ์ทะเลอันดามัน เพื่อขับเคลื่อนการนำเสนอพื้นที่แหล่งอนุรักษ์ทะเลอันดามันเป็นมรดกโลกทางธรรมชาติต่อไป

5. คณะกรรมการอนุรักษ์และพัฒนากรุงรัตนโกสินทร์และเมืองเก่า

จัดตั้งขึ้นตามระเบียบสำนักนายกรัฐมนตรี ว่าด้วยการอนุรักษ์และพัฒนากรุงรัตนโกสินทร์ และเมืองเก่า พ.ศ. 2546 และได้ประกาศฉบับใหม่ ในปี พ.ศ. 2564 เมื่อวันที่ 20 สิงหาคม 2564 ประกอบด้วย รองนายกรัฐมนตรี ซึ่งนายกรัฐมนตรีมอบหมายให้กำกับการบริหารราชการกระทรวงทรัพยากรธรรมชาติและสิ่งแวดล้อม เป็นประธานกรรมการ เลขาธิการ สผ. เป็นกรรมการและเลขานุการ ทำหน้าที่วางนโยบาย กำหนดพื้นที่ และจัดทำแผนแม่บทการอนุรักษ์และพัฒนากรุงรัตนโกสินทร์ และเมืองเก่า และออกระเบียบปฏิบัติโดยความเห็นชอบของคณะรัฐมนตรี

ในปีงบประมาณ พ.ศ. 2565 คณะกรรมการอนุรักษ์และพัฒนากรุงรัตนโกสินทร์ และเมืองเก่า ได้มีการพิจารณาประเด็นสำคัญ และมีมติเห็นชอบ ดังนี้

1) โครงการก่อสร้างอาคารสำนักงานกรมทรัพยากรทางทะเลและชายฝั่ง (แห่งใหม่)

2) แผนแม่บทและผังแม่บทการอนุรักษ์และพัฒนาบริเวณเมืองเก่าสงขลา

3) การปรับปรุงองค์ประกอบคณะอนุกรรมการอนุรักษ์และพัฒนาเมืองเก่า ภายใต้คณะกรรมการอนุรักษ์และพัฒนากรุงรัตนโกสินทร์ และเมืองเก่า

4) โครงการจัดทำแผนปฏิบัติการด้านการอนุรักษ์และพัฒนาบริเวณเมืองเก่า 12 เมือง

5) ประกาศจังหวัด เรื่อง มาตรการในการควบคุมการก่อสร้างอาคารของภาครัฐบาล (หน่วยงานราชการ รัฐวิสาหกิจ หน่วยงานของรัฐอย่างอื่นที่อาจพึงมี) และโครงการพัฒนาและระบบสาธารณูปโภคของภาคเอกชนบนที่ดินของภาครัฐบาลฯ ในบริเวณเมืองเก่า

6. คณะกรรมการกองทุนสิ่งแวดล้อม

จัดตั้งขึ้นตามมาตรา 24 แห่งพระราชบัญญัติส่งเสริมและรักษาคุณภาพสิ่งแวดล้อมแห่งชาติ พ.ศ. 2535 ประกอบด้วย ปลัดกระทรวงทรัพยากรธรรมชาติและสิ่งแวดล้อม เป็นประธาน หน่วยงานที่เกี่ยวข้อง และผู้ทรงคุณวุฒิ จำนวน 5 ท่าน เป็นกรรมการ และเลขาธิการ สผ. เป็นกรรมการและเลขานุการ มีหน้าที่พิจารณาจัดสรรเงินกองทุนสิ่งแวดล้อม กำหนดหลักเกณฑ์ เงื่อนไข ระเบียบ วิธีการขอจัดสรรเงินอุดหนุนและเงินกู้ รวมทั้งกำหนดระเบียบเกี่ยวกับอำนาจหน้าที่และวิธีการดำเนินงานของผู้จัดการกองทุน ตามมาตรา 29 และมาตรา 30 แห่งพระราชบัญญัติส่งเสริมและรักษาคุณภาพสิ่งแวดล้อมแห่งชาติ พ.ศ. 2535 คณะกรรมการกองทุนสิ่งแวดล้อม

- มีการประชุมในปี 2565 จำนวน 4 ครั้ง
- มีการพิจารณาเรื่องที่สำคัญ ดังนี้

1. เห็นชอบ (ร่าง) กรอบทิศทางการสนับสนุนเงินกองทุนสิ่งแวดล้อมตามมาตรา 23 (4) แห่งพระราชบัญญัติส่งเสริมและรักษาคุณภาพสิ่งแวดล้อมแห่งชาติ พ.ศ. 2535 ในช่วงปีงบประมาณ พ.ศ. 2566 – 2570

2. อนุมัติจัดสรรเงินอุดหนุนจากกองทุนสิ่งแวดล้อม วงเงินรวม 47,500,000 บาท ให้เครือข่ายอาสาสมัครพิทักษ์ทรัพยากรธรรมชาติและสิ่งแวดล้อมหมู่บ้าน (ทสม.) จำนวน 95 แห่ง ใน 55 จังหวัดทั่วประเทศ เพื่อดำเนินโครงการส่งเสริมการดำเนินงาน โคก หนอง นา โมเดล และการทำเกษตรกรรมยั่งยืน (ระยะเวลาดำเนินงาน 2 ปี)

3. เห็นชอบต่อการแต่งตั้งคณะอนุกรรมการพิจารณาด้านกฎหมายของกองทุนสิ่งแวดล้อม เพื่อเป็นกลไกสนับสนุนการบริหารของคณะกรรมการกองทุนสิ่งแวดล้อม

4. มติเห็นชอบการแต่งตั้งคณะอนุกรรมการกลั่นกรองโครงการด้านการเปลี่ยนแปลงสภาพภูมิอากาศ เพื่อเป็นกลไกสนับสนุนการแก้ไขปัญหาการเปลี่ยนแปลงสภาพภูมิอากาศของประเทศ ร่วมกับประชาคมโลก

5. อนุมัติการปรับปรุงโครงสร้างการบริหารงานกองทุนสิ่งแวดล้อม และการปรับเพิ่มอัตรากำลังพนักงานกองทุนสิ่งแวดล้อม เพื่อรองรับภารกิจที่มีการปรับปรุงให้ครอบคลุมประเด็นการจัดการคุณภาพสิ่งแวดล้อมที่หลากหลายและซับซ้อนมากยิ่งขึ้น

6. อนุมัติจัดสรรเงินอุดหนุนจากกองทุนสิ่งแวดล้อม วงเงิน 88,923,440 บาท ให้แก่องค์การบริหารจัดการก๊าซเรือนกระจก (องค์กรมหาชน) ดำเนินโครงการการพัฒนาศักยภาพสำนักงานทรัพยากรธรรมชาติและสิ่งแวดล้อมจังหวัด เพื่อพัฒนาแผนงานด้านการเปลี่ยนแปลงสภาพภูมิอากาศระดับจังหวัด โดยเปิดโอกาสให้ประชาชนและสถาบันการศึกษาในท้องถิ่นมีส่วนร่วมในการวางแผนการดำเนินงานเพื่อบรรลุเป้าหมายการมีส่วนร่วมที่ประเทศกำหนดด้านการเปลี่ยนแปลงสภาพภูมิอากาศ (Nationally determined contributions: NDC) ทั้งในส่วนของการลดก๊าซเรือนกระจก (Mitigation) และการปรับตัวต่อผลกระทบจากการเปลี่ยนแปลงสภาพภูมิอากาศ (Adaptation) (ระยะเวลาดำเนินงาน 2 ปี)

7. อนุมัติจัดสรรเงินอุดหนุนจากกองทุนสิ่งแวดล้อม วงเงิน 200,000 บาท ให้แก่หน่วยงานรับผิดชอบเกี่ยวกับการจัดให้มีระบบจัดการขยะ และระบบบำบัดน้ำเสียรวมของราชการตามมาตรา 23 (1) แห่งพระราชบัญญัติส่งเสริมและรักษาคุณภาพสิ่งแวดล้อมแห่งชาติ พ.ศ. 2535

8. อนุมัติจัดสรรเงินกู้จากกองทุนสิ่งแวดล้อม วงเงิน 2,000,000 บาท ให้แก่ภาคเอกชนเกี่ยวกับการจัดให้มีระบบบำบัดอากาศเสีย หรือน้ำเสียระบบกำจัดของเสียหรืออุปกรณ์อื่นใด เพื่อการควบคุมบำบัดหรือขจัดมลพิษที่เกิดจากกิจกรรม หรือการดำเนินกิจการของตนเองตามมาตรา 23 (3) แห่งพระราชบัญญัติส่งเสริมและรักษาคุณภาพสิ่งแวดล้อมแห่งชาติ พ.ศ. 2535

การพัฒนาองค์กร
ไปสู่ความยั่งยืน

Organization Development Towards Sustainability

03

สผ. ให้ความสำคัญกับการขับเคลื่อนองค์กรเพื่อความยั่งยืน 5 ด้าน ประกอบด้วย

1. การพัฒนาระบบบริหารสู่ความยั่งยืน มุ่งหวังให้องค์กรมีการกำกับดูแลองค์การที่ดี และมีความพร้อมการพัฒนารัฐบาลดิจิทัล
2. การพัฒนาคุณภาพการให้บริการ และการเสริมสร้างการมีส่วนร่วมของประชาชน รวมถึงเสริมสร้างศักยภาพเครือข่าย
3. การพัฒนาและดูแลบุคลากร
4. การดำเนินกิจกรรมเพื่อสังคมและสิ่งแวดล้อม
5. การจัดการสิ่งแวดล้อมของหน่วยงาน

ในปีพ.ศ. 2565 มีการดำเนินการและขับเคลื่อนในแต่ละด้านในรูปแบบกิจกรรมต่าง ๆ เพื่อมุ่งหวังให้ สผ. เป็นองค์กรที่มีรากฐานในการบริหารจัดการทรัพยากรธรรมชาติและสิ่งแวดล้อมอย่างยั่งยืน ดังนี้

1 การพัฒนาระบบบริหารสู่ความยั่งยืน

1.1 การกำกับดูแลองค์การที่ดี

สผ. เป็นองค์กรที่ยึดมั่นการดำเนินงาน การปฏิบัติราชการ ภายใต้หลักการกำกับดูแลองค์การที่ดี มีการบริหารจัดการที่เป็นเลิศ มีคุณธรรมและจริยธรรม มีความโปร่งใส ตรวจสอบได้ ปราศจากการทุจริตคอร์รัปชัน โดยมุ่งเน้นการสร้างประโยชน์สูงสุดให้แก่ประชาชนทั้งทางตรง และทางอ้อม คำนึงถึงผู้มีส่วนได้ส่วนเสียโดยรวมเป็นสำคัญ ด้วยการนำหลักธรรมาภิบาลของการบริหารกิจการบ้านเมืองที่ดี และแนวปฏิบัติด้านการกำกับดูแลองค์กรที่ดีที่สอดคล้องกับมาตรฐานสากลมาพัฒนาเป็นกรอบแนวทางการดำเนินงานของ สผ. ซึ่งมีการประกาศคู่มือการกำกับดูแลองค์กรที่ดี สผ. ฉบับแรกตั้งแต่ปีพ.ศ. 2552 และปรับปรุงแก้ไขเพิ่มเติมเรื่อยมา เพื่อให้บุคลากร สผ. ยึดถือเป็นหลักการในการปฏิบัติงานอย่างเคร่งครัดและจริงใจ อันจะส่งผลให้ สผ. เป็นองค์กรที่มีการบริหารจัดการที่เป็นเลิศภายใต้หลักธรรมาภิบาลและเติบโตเป็นองค์กรที่มั่นคงและยั่งยืนตลอดไป โดยมีการดำเนินการที่สำคัญ ได้แก่

(1) การกำหนดโครงสร้างการบริหารจัดการองค์กร ผ่านกลไกในการปฏิบัติงาน กำกับดูแล ติดตาม ตรวจสอบ และให้ความเห็น ข้อแนะนำ ทั้งจากภายในและภายนอกองค์กร

(2) การกำหนดและดำเนินการตามนโยบายหลักและแนวทางปฏิบัติ รวมทั้งมาตรการในการกำกับดูแลองค์กรที่ดี ครอบคลุมทั้ง 4 ด้าน ได้แก่ (1) ด้านรัฐ สังคม และสิ่งแวดล้อม (2) ด้านผู้รับบริการ/ผู้มีส่วนได้ส่วนเสีย (3) ด้านองค์กร (4) ด้านผู้ปฏิบัติงาน พร้อมทั้งนโยบายและแนวปฏิบัติที่ดีอื่น ๆ เพิ่มเติมโดยมีการปรับปรุงนโยบายการบริหารจัดการความเสี่ยงและควบคุมภายใน เพื่อใช้เป็นเครื่องมือในการบริหารจัดการองค์กร ลดการสูญเสียและโอกาสที่ทำให้เกิดความเสียหาย รวมถึงเพิ่มศักยภาพและขีดความสามารถให้ดำเนินการได้บรรลุตามวัตถุประสงค์ขององค์กร ที่คำนึงถึงประโยชน์ต่อประเทศชาติเป็นที่ตั้ง ด้วยการบริหารจัดการความเสี่ยงครอบคลุมทั้ง 7 ด้าน

จากการประเมินคุณธรรมและความโปร่งใสในการดำเนินงานของหน่วยงานภาครัฐ (ITA) ประจำปีงบประมาณ พ.ศ. 2565 สผ. ได้รับคะแนน 96.91 คะแนน อยู่ในระดับ AA ถือเป็นหน่วยงานต้นแบบด้านคุณธรรมและความโปร่งใสให้แก่หน่วยงานอื่น ๆ ได้

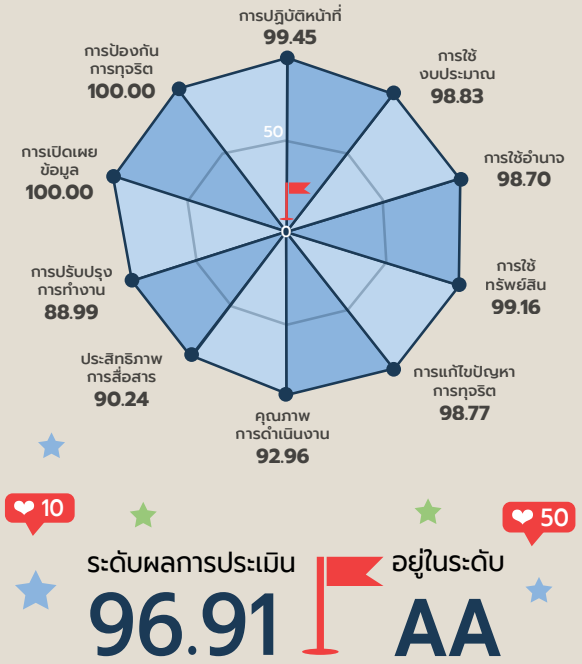

1.2 ยกระดับการพัฒนารัฐบาลดิจิทัล ของ สผ.

สผ. ได้นำเทคโนโลยีดิจิทัลมาใช้เพิ่มประสิทธิภาพการปฏิบัติงานและการให้บริการอย่างต่อเนื่อง โดยมีเป้าหมายเพื่อพัฒนาเป็นองค์กรดิจิทัล และรองรับการเปลี่ยนแปลงไปสู่รัฐบาลดิจิทัล (Digital government) ในอนาคต โดยมีการดำเนินการที่สำคัญ 5 ประเด็น ได้แก่

(1) การจัดทำนโยบาย แผน มาตรฐาน และหลักเกณฑ์ด้านดิจิทัล โดยมีการประกาศใช้หลักเกณฑ์และแนวทางในการจัดทำหรือพัฒนาเว็บไซต์ และระบบฐานข้อมูลของ สผ. รวมทั้งจัดทำแผนปฏิบัติการดิจิทัล สผ. ปีงบประมาณ พ.ศ. 2566–2570 เพื่อเป็นกรอบแนวทางในการดำเนินงานด้านดิจิทัลของ สผ. ในระยะ 5 ปีข้างหน้า

(2) การนำเทคโนโลยีมาใช้พัฒนาด้านการให้บริการ รวมทั้งระบบสนับสนุนการปฏิบัติงานภายในของ สผ. เพื่อให้สามารถใช้งานได้อย่างสะดวกและรวดเร็วยิ่งขึ้น เช่น การปรับเปลี่ยนวิธีการยื่นรายงานการประเมินผลกระทบสิ่งแวดล้อมเป็นการยื่นผ่านทางอิเล็กทรอนิกส์ และการปรับกระบวนการทำงานให้เป็นอิเล็กทรอนิกส์มากขึ้น

(3) การดำเนินงานด้านธรรมาภิบาลข้อมูล (Data Governance) โดยการปรับปรุงคุณภาพของข้อมูลในระบบบัญชีข้อมูลของ สผ. เพื่อเชื่อมโยงเข้ากับระบบบัญชีข้อมูลภาครัฐ (Government Data Catalog) และนำไปสู่การเผยแพร่ข้อมูลในลักษณะข้อมูลเปิดภาครัฐ (Open Government Data) เพื่อมุ่งสู่การเป็นองค์กรที่ขับเคลื่อนด้วยข้อมูล (Data Driven Organization)

(4) การพัฒนาบุคลากร สผ. เพื่อรองรับการเป็นองค์กรดิจิทัล โดยการจัดอบรมให้ความรู้ในหลักสูตรที่เกี่ยวข้องกับเทคโนโลยีดิจิทัล และความปลอดภัยทางไซเบอร์ รวมถึงกฎหมายที่เกี่ยวข้อง

(5) การบริหารจัดการโครงสร้างพื้นฐานด้านดิจิทัล โดยปรับปรุงระบบเครือข่ายและระบบสารสนเทศรวมทั้งอุปกรณ์ด้านดิจิทัลของ สผ. ให้มีความมั่นคง ปลอดภัย ทันสมัย และเพียงพอต่อการปฏิบัติงาน

จากผลการสำรวจระดับความพร้อมการพัฒนารัฐบาลดิจิทัลของหน่วยงานภาครัฐ ประจำปี 2565 พบว่า สผ. มีระดับความพร้อมการพัฒนาด้านดิจิทัล อยู่ในระดับที่ 3 ซึ่งจัดอยู่ในกลุ่ม High หรือกลุ่ม**หน่วยงานที่มีความโดดเด่นด้านระดับความพร้อมรัฐบาลดิจิทัลปานกลางถึงสูง** โดยได้คะแนนรวม 66.06 คะแนน เมื่อเทียบกับหน่วยงานในระดับกรม ที่จัดทำนโยบาย กำกับดูแล ประสานงาน หรืออื่น ๆ เป็นหลัก พบว่า สผ. อยู่ในอันดับที่ 29 จาก 117 หน่วยงาน โดยมีตัวชี้วัดที่โดดเด่นที่สุด คือ ด้านการบริหารจัดการรูปแบบดิจิทัล (Smart Back Office) และด้านโครงสร้างพื้นฐานความมั่นคงปลอดภัยและมีประสิทธิภาพ (Secure and Efficient Infrastructure) รวมถึงการประเมินสถานะของหน่วยงานภาครัฐในการเป็นระบบราชการ 4.0 (PMQA 4.0) ประจำปีงบประมาณ พ.ศ. 2565 สผ. ได้รับผลการประเมิน 459.57 คะแนน (จาก 500 คะแนน) อยู่ในระดับก้าวหน้าและอยู่ในอันดับที่ 1 จากหน่วยงานระดับกรมหรือเทียบเท่าในสังกัดกระทรวงทรัพยากรธรรมชาติและสิ่งแวดล้อม นอกจากนี้ สผ. ยังได้รับประกาศนียบัตรชุดข้อมูลเปิดทรงคุณค่า จากสำนักงานพัฒนารัฐบาลดิจิทัล (องค์การมหาชน) ในงานมอบรางวัล “ข้อมูลเปิดภาครัฐ” ประจำปี 2565 หรือ DIGI Data Awards 2022 ซึ่งจัดขึ้นเพื่อมอบรางวัลให้กับหน่วยงานที่นำข้อมูลไปเปิดเผยผ่านระบบศูนย์กลางข้อมูลเปิดภาครัฐ หรือ data.go.th ซึ่งสอดคล้องกับเป้าหมายการพัฒนาคุณภาพข้อมูลของ สผ. เพื่อนำไปสู่การแลกเปลี่ยนและเชื่อมโยงระหว่างหน่วยงานที่เกี่ยวข้อง รวมทั้งเผยแพร่ให้ภาคเอกชน และประชาชน สามารถนำไปใช้ประโยชน์ต่อยอดได้สะดวกมากขึ้น รวมทั้ง ในปีพ.ศ. 2565 สผ. ยังมุ่งมั่นยกระดับการพัฒนาองค์กรอย่างสร้างสรรค์ ซึ่งมีผลงานที่สนับสนุนการปฏิบัติงานภายในของ สผ. ที่ช่วยให้การทำงานสะดวก รวดเร็ว ผ่านการประกวดนวัตกรรมภายใน สผ. ได้แก่

- **ผลงานระบบลงเวลาสำหรับผู้ปฏิบัติงานที่บ้าน (Work From Home: WFH)** ซึ่งมีการพัฒนามาตั้งแต่ปีพ.ศ. 2563 ให้ใช้งานได้ง่าย สะดวก ซึ่งระบบลงเวลาสำหรับผู้ปฏิบัติงานที่บ้านผ่านระบบอินทราเน็ต สผ. (https://intranet.onep.go.th) โดยสามารถกดลงเวลาได้ทั้งจากโทรศัพท์มือถือ แท็บเล็ต และเครื่องคอมพิวเตอร์ บันทึกรายงานการปฏิบัติงานประจำวัน และจัดทำสรุปเวลาการเข้า - ออกงาน พร้อมทั้งแสดงรายงานเพื่อนำเสนอผู้บริหาร ซึ่งจะช่วยอำนวยความสะดวกให้กับบุคลากร สผ.

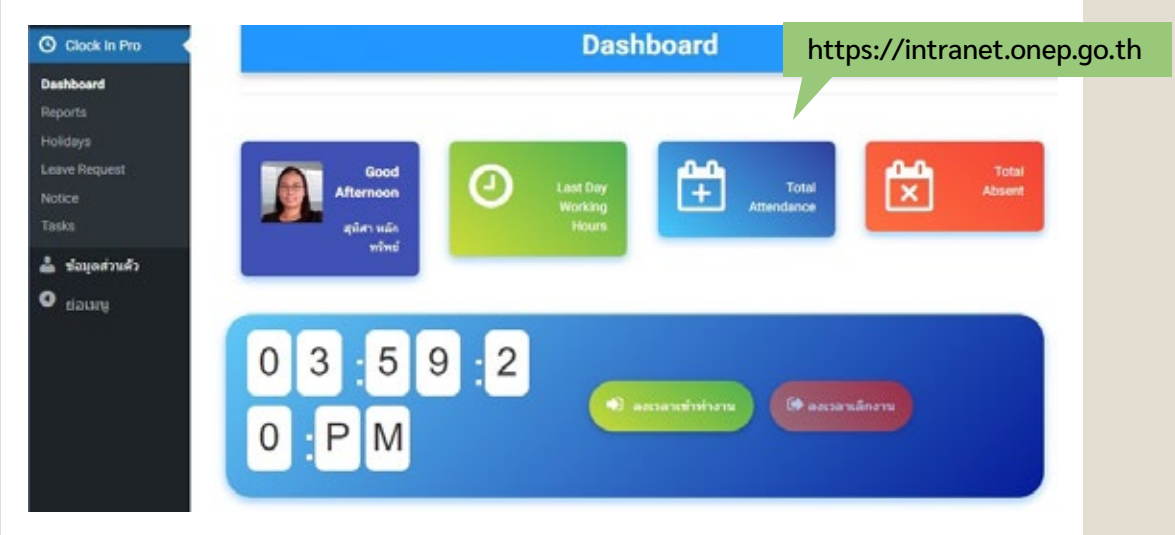

ระบบลงเวลาสำหรับผู้ปฏิบัติงานที่บ้าน (Work From Home : WFH)

การพัฒนาองค์กรไปสู่ความยั่งยืน

ORGANIZATION DEVELOPMENT TOWARDS SUSTAINABILITY

● **ผลงานการจัดทำแบบฟอร์มอิเล็กทรอนิกส์ (e-form)** ได้ปรับเปลี่ยนแบบฟอร์ม จากกระดาษเป็นแบบอิเล็กทรอนิกส์ (e-form) โดยเริ่มดำเนินการใน 3 แบบฟอร์ม ได้แก่

1) การขอใช้ บริการอินเทอร์เน็ต
2) การขอพื้นที่เครื่องคอมพิวเตอร์แม่ข่าย สผ.
3) การขอปฏิบัติงานบนเครื่องคอมพิวเตอร์แม่ข่าย สผ.

ซึ่งทำให้ บุคลากรของ สผ. สามารถเข้าถึงการขอใช้บริการทั้ง 3 เรื่อง ได้สะดวก และรวดเร็วยิ่งขึ้น ช่วยเพิ่มประสิทธิภาพในการดำเนินงานของเจ้าหน้าที่ผู้ดูแลระบบรวมทั้งช่วยประหยัดกระดาษ ไม่มีข้อจำกัดเวลา เหมาะกับการปฏิบัติงานในยุคดิจิทัล รวมทั้งสามารถเชื่อมโยง กับข้อมูลและระบบงานอื่น ๆ ได้สะดวก ซึ่งมีแผนที่จะขยายการพัฒนาแบบฟอร์มอิเล็กทรอนิกส์ในการบริการภายใน สผ. อื่นๆ ต่อไป

● **ผลงานระบบแจ้งซ่อม / ยืมอุปกรณ์ (HelpDesk)** ได้พัฒนาให้ ระบบ Helpdesk สามารถใช้งานได้ทั้งผ่านระบบอินทราเน็ต สผ. และผ่านระบบ อินเทอร์เน็ต https://helpdesk.onep.go.th โดยระบบจะมีการบันทึกข้อมูลแบบ Real Time ดังนั้น บุคลากรของ สผ. จึงสามารถแจ้งซ่อม/ยืมอุปกรณ์ได้จากทั้งที่บ้านและที่ทำงาน ตลอด24 ชั่วโมง โดยไม่ต้องจัดทำเอกสาร ซึ่งช่วยลดการใช้กระดาษ นอกจากนี้ระบบ Helpdesk ยังช่วยให้เจ้าหน้าที่ สามารถตรวจสอบข้อมูลการแจ้งซ่อมหรือยืมอุปกรณ์ และสามารถบริหารจัดการการให้บริการได้ สะดวก รวดเร็ว มีระเบียบ โปร่งใส ไม่ซ้ำซ้อน ประหยัดงบประมาณและเป็นระบบมากขึ้น

2 การพัฒนาคุณภาพการให้บริการ

การพัฒนาคุณภาพการให้บริการ หมายรวมถึงการเสริมสร้างการมีส่วนร่วมของประชาชน และการเสริมสร้างศักยภาพเครือข่าย สผ. ในปีพ.ศ. 2565 สผ. ได้รับรางวัลคุณภาพการบริหารจัดการภาครัฐ รายหมวด หมวด 3 ด้านการมุ่งเน้นผู้รับบริการและผู้มีส่วนได้ส่วนเสีย ซึ่งเป็นรางวัลที่สะท้อนว่า สผ. มีความมุ่งมั่นตั้งใจในการพัฒนาการให้บริการองค์การ "SMART Service ONEP : ถูกต้อง รวดเร็ว ผลประโยชน์ชาติเป็นสำคัญ" เพื่อขับเคลื่อนไปสู่การเป็นองค์การแห่งความเป็นเลิศ (Organizational Excellence) ที่ตอบสนองความต้องการและความคาดหวังของผู้รับบริการและผู้มีส่วนได้ส่วนเสียในปัจจุบันและอนาคต โดย สผ. ได้พัฒนาคุณภาพการให้บริการ และการเสริมสร้างการมีส่วนร่วมของประชาชน รวมถึงเสริมสร้างศักยภาพเครือข่ายในมิติต่างๆ ผ่านโครงการ และกิจกรรมต่างๆ ได้แก่

2.1 การประชุมวิชาการ สผ. ประจำปีพ.ศ. 2565

การประชุมวิชาการ สผ. ประจำปีพ.ศ. 2565 ได้ผนวกรวมกับงาน 30 ปีกองทุนสิ่งแวดล้อม ภายใต้หัวข้อ **"47 ปี สผ. สืบสานปรัชญาเศรษฐกิจพอเพียง เพื่อการพัฒนาที่ยั่งยืน"** จัดขึ้นเมื่อวันที่ 8 สิงหาคม 2565 ณ โรงแรมมิราเคิล แกรนด์ คอนเวนชั่น กรุงเทพมหานคร เพื่อนำเสนอและเผยแพร่ผลงานวิชาการ ผลการดำเนินงานที่สำคัญ ผลการดำเนิน โครงการที่ได้รับสนับสนุนงบประมาณจากกองทุนสิ่งแวดล้อม ตั้งแต่ปี พ.ศ. 2535 - ปัจจุบัน ให้สาธารณชนและภาคีเครือข่ายได้รู้จักและรับทราบบทบาทและภารกิจของ สผ. รวมถึงเป็นเวทีแลกเปลี่ยนเรียนรู้ประสบการณ์ด้านการบริหารจัดการทรัพยากรธรรมชาติและสิ่งแวดล้อม อันจะส่งผลให้เกิดการบูรณาการความร่วมมือในการขับเคลื่อนการดำเนินงานที่เกี่ยวข้องกับการอนุรักษ์ การใช้ประโยชน์ และการแก้ปัญหาทรัพยากรธรรมชาติและสิ่งแวดล้อมอย่างเป็นรูปธรรมและเป็นไปในทิศทางเดียวกัน

การประชุมครั้งนี้ ได้รับเกียรติจาก นายวราวุธ ศิลปอาชา รัฐมนตรี ว่าการกระทรวงทรัพยากรธรรมชาติและสิ่งแวดล้อม เป็นประธานในพิธีเปิด พร้อมปาฐกถาพิเศษ ในหัวข้อ **"ปรัชญาเศรษฐกิจพอเพียง กับการขับเคลื่อนการดำเนินงานด้านทรัพยากรธรรมชาติและสิ่งแวดล้อม"** กิจกรรมภายในงาน ประกอบด้วย เวทีเสวนาในประเด็น 1) กลไกความร่วมมือ สู่ความยั่งยืน และ 2) แนวคิดภูมินิเวศ และการจัดการสิ่งแวดล้อม บูธนิทรรศการของ สผ. และเครือข่ายที่ร่วมดำเนินงานกับ สผ. รวมทั้งกิจกรรมการมอบรางวัลแก่เครือข่ายกองทุนสิ่งแวดล้อม สถานประกอบการที่ปฏิบัติตามมาตรการในรายงานการประเมินผลกระทบสิ่งแวดล้อม ประจำปีพ.ศ. 2564 (EIA Monitoring Awards 2021) เทศบาลที่รับการคัดเลือกในระดับประเทศ ภายใต้กรอบความร่วมมือด้านอาเซียนด้านสิ่งแวดล้อมเมืองที่ยั่งยืน ประจำปีพ.ศ. 2564 และนวัตกรรม สผ.

การพัฒนาองค์กรไปสู่ความยั่งยืน

ORGANIZATION DEVELOPMENT TOWARDS SUSTAINABILITY

2.2 ปลุก ปัน ปลูก

เพื่อให้การดำเนินงานและการพัฒนาการบริการของ สผ. สร้างความประทับใจ ความเชื่อมั่น และตอบสนองต่อความคาดหวังของผู้รับบริการและผู้มีส่วนได้ส่วนเสียมากยิ่งขึ้น พร้อมทั้งเชื่อมความสัมพันธ์เครือข่ายผู้รับบริการและผู้มีส่วนได้ส่วนเสียอย่างต่อเนื่อง สม่ำเสมอ และครอบคลุมการดำเนินงานของ สผ.

สผ. จึงให้ความสำคัญในการสร้างความสัมพันธ์กับทุกกลุ่ม โดยเน้นการสร้างความสัมพันธ์เชิงรุกด้วยการดำเนินแผนงาน / กิจกรรมตามระดับการสร้างความสัมพันธ์ โดยให้ความหมาย ดังนี้

1 **ปลุกความรู้** : เพื่อให้ผู้รับบริการและผู้มีส่วนได้ส่วนเสีย รับรู้และทราบข้อมูลเกี่ยวกับบทบาท ภารกิจ การดำเนินงานโครงการ/กิจกรรมต่างๆ ของ สผ. ด้วยการเผยแพร่ ประชาสัมพันธ์ การจัดทำสื่อต่างๆ

การประชุมระดับสูง (High Level Segment) ในระหว่างการประชุมสมัชชาภาคีอนุสัญญาว่าด้วยความหลากหลายทางชีวภาพ สมัยที่ 15 เพื่อแลกเปลี่ยนประสบการณ์ดำเนินงานและความร่วมมือในเชิงนโยบายด้านความหลากหลายทางชีวภาพเพื่อลดการสูญเสียความหลากหลายทางชีวภาพ และนำไปสู่การบรรลุเป้าหมายการพัฒนาที่ยั่งยืน ร่วมกับกระทรวงการต่างประเทศ เมื่อวันที่ 12 ตุลาคม 2564

การประชุมหารือแนวทางความร่วมมือ ด้านป่าไม้สู่คาร์บอนเครดิตและการสนับสนุนเป้าหมาย Net Zero ของประเทศไทย เพื่อร่วมกันหาแนวทางกำหนดกลยุทธ์ด้านการปลูกป่ามุ่งสู่เป้าหมาย Net Zero ของประเทศ ตามนโยบายของรัฐบาล โดยประชุมร่วมกับกรมป่าไม้ กรมทรัพยากรทางทะเลและชายฝั่ง กรมอุทยานแห่งชาติ สัตว์ป่าและพันธุ์พืช เมื่อวันที่ 12 ตุลาคม 2564

การเสวนา ASEAN Event ในหัวข้อ "ASEAN NDC Partnership: Showcasing Regional Ambition Through Updated NDC" เพื่อแลกเปลี่ยนเป้าหมายและแนวทางการดำเนินงานด้านการเปลี่ยนแปลงสภาพภูมิอากาศร่วมกับประเทศสมาชิกอาเซียนอีก 6 ประเทศ เมื่อวันที่ 9 พฤศจิกายน 2564

การจัดงาน "COP26 Debrief : อนาคตโลก อนาคตไทย" มีการอภิปรายแลกเปลี่ยนความเห็นในหัวข้อ "จากเวทีเจรจาสู่ความก้าวหน้าการดำเนินงานด้านการเปลี่ยนแปลงสภาพภูมิอากาศของไทย" และได้นำเสนอสรุปผลการประชุมรัฐภาคีกรอบอนุสัญญาสหประชาชาติว่าด้วยการเปลี่ยนแปลงสภาพภูมิอากาศ สมัยที่ 26 (COP26) และการประชุมอื่นที่เกี่ยวข้อง ณ เมือง กลาสโกว์ สหราชอาณาจักร เมื่อวันพฤหัสบดี ที่ 16 ธันวาคม 2564

การหารือกับ Ms. Julia Feeney : Deputy Head of Mission ประจำสถานเอกอัครราชทูต เครือรัฐออสเตรเลียประจำประเทศไทย ในประเด็นความร่วมมือด้านสิ่งแวดล้อม และการเปลี่ยนแปลงสภาพภูมิอากาศ โดยการสนับสนุนจากเครือรัฐออสเตรเลีย โดยเทคโนโลยีการดักจับ การใช้ประโยชน์ และการกักเก็บคาร์บอน (Carbon Capture, Utilization and Storage: CCUS) เมื่อวันที่ 23 ธันวาคม 2564

การหารือเกี่ยวกับโอกาสการพัฒนาความร่วมมือและการสนับสนุนของ Centre for Humanitarian Dialogue : HD ต่อการดำเนินงานด้านการเปลี่ยนแปลงสภาพภูมิอากาศเพื่อให้ประเทศไทยมีบทบาทนำภายใต้ยุทธศาสตร์ความร่วมมือทางเศรษฐกิจอิรวดี-เจ้าพระยา-แม่โขง (Ayeyawady-Chao Phraya-Mekong Economic Cooperation Strategy: ACMECS) เมื่อวันอังคารที่ 28 ธันวาคม 2564

การหารือร่วมกับ องค์การบริหารจัดการก๊าซเรือนกระจก (องค์การมหาชน) (อบก.) สภาอุตสาหกรรมแห่งประเทศไทย (ส.อ.ท.) เพื่อร่วมพิจารณาแนวทางการดำเนินงานที่เกี่ยวกับการซื้อขายคาร์บอนเครดิตของประเทศไทย เมื่อวันพุธที่ 12 มกราคม 2565

การนำเสนอผลการดำเนินงานของโครงการ Advancing Co-Design of Integrated Strategies with Adaptation to Climate Change in Thailand (ADAP-T) โดย Prof. Dr. Kiguchi Masashi มหาวิทยาลัยโตเกียว Prof. Dr. Tebakari Taichi มหาวิทยาลัยชูโอะ และ Mr. Endo Yasuyuki องค์การความร่วมมือระหว่างประเทศแห่งญี่ปุ่น (JICA) และการหารือเกี่ยวกับความร่วมมือหลังจากที่โครงการฯ ได้สิ้นสุดลง เมื่อวันที่ 6 พฤษภาคม 2565

การประชุมร่วมกับอธิบดีกรมเชื้อเพลิงธรรมชาติ และผู้แทนจากองค์การบริหารจัดการก๊าซเรือนกระจก (องค์การมหาชน) เพื่อขับเคลื่อนการลดก๊าซเรือนกระจกฯ รวมถึงร่วมแลกเปลี่ยนมุมมองและข้อมูลที่เกี่ยวข้องเกี่ยวกับการประยุกต์ใช้เทคโนโลยีใน 3 มิติ ได้แก่ การปรับปรุงกฎหมายและระเบียบที่เกี่ยวข้องการเลือกใช้เทคโนโลยีที่เหมาะสมและการทำให้เกิดความคุ้มค่าในเชิงพาณิชย์ เมื่อวันที่ 26 พฤษภาคม 2565

การดำเนินโครงการการมีส่วนร่วมในการส่งเสริมและรักษาทรัพยากรธรรมชาติ และความรับผิดชอบต่อสังคม เพื่อสร้างสัมพันธ์กับหน่วยงานที่เกี่ยวข้อง และประชาชนในการร่วมกันฟื้นฟูสภาพป่าไม้ให้ช่วยดูดซับก๊าซเรือนกระจก และนำไปสู่การลดปัญหาการเปลี่ยนแปลงสภาพภูมิอากาศ โดยร่วมกับ ผู้บริหารบริษัท ปตท. จำกัด (มหาชน) ในพื้นที่จังหวัดระยอง ในช่วงเดือนกันยายน 2565

การพัฒนาองค์กรไปสู่ความยั่งยืน

ORGANIZATION DEVELOPMENT TOWARDS SUSTAINABILITY

การเข้าร่วมการประชุม "Decarbonization Conference 2022" สมาคมวิศวกรรมเคมี และเคมีประยุกต์แห่งประเทศไทย เพื่อเผยแพร่การดำเนินงานในปัจจุบันเกี่ยวกับการลดการปล่อยก๊าซเรือนกระจกของไทยและนโยบายของอาเซียน รวมถึงการศึกษาวิจัย การพัฒนา และการทำงานร่วมกันระหว่างสถาบันการศึกษา อุตสาหกรรมและหน่วยงานภาครัฐ เมื่อวันที่ 7 มิถุนายน 2565

การจัดประชุมภาคีการขับเคลื่อนการปฏิบัติงานด้านการเปลี่ยนแปลง สภาพภูมิอากาศของไทย (Thailand Climate Action Conference: TCAC) ภายใต้แนวคิด "อนาคตไทย อนาคตโลก: โอกาส และความรับผิดชอบ (Our Future: Our Responsibility, Our Opportunity)" เพื่อเผยแพร่ ผลการดำเนินงานและความสำคัญสู่การขับเคลื่อนในระดับพื้นที่ และความสำคัญของ "TCAC: Road to COP27 and Beyond" เพื่อสร้างเครือข่ายในการดำเนินงานร่วมกัน เมื่อวันที่ 5-6 สิงหาคม 2565

2 **ปันความคิด** : เพื่อให้ผู้รับบริการและผู้มีส่วนได้ส่วนเสียเกิดความรู้ ความเข้าใจ และนำไปสู่การแลกเปลี่ยนเรียนรู้ เกิดความร่วมมือ และเข้าร่วมดำเนินงาน

การประชุมระดับภูมิภาค (Regional Conference) ร่วมกับหน่วยงานที่เกี่ยวข้อง เพื่อสร้างการรับรู้และแลกเปลี่ยนความคิดเห็นต่อ (ร่าง) รายงานการบริหารจัดการทรัพยากรธรรมชาติและสิ่งแวดล้อมของประเทศไทย พ.ศ. 2566 - 2570 ซึ่งประกอบด้วยแนวทางการบริหารจัดการทรัพยากรธรรมชาติและสิ่งแวดล้อมของประเทศไทย และผลการศึกษาพื้นที่ต้นแบบการบริหารจัดการทรัพยากรธรรมชาติและสิ่งแวดล้อมที่สำคัญเชิงพื้นที่

ครั้งที่ 1 ภาคตะวันออกเฉียงเหนือ เมื่อวันที่ 8 มิถุนายน 2565
ครั้งที่ 2 ภาคเหนือ เมื่อวันที่ 14 มิถุนายน 2565
ครั้งที่ 3 ภาคใต้ เมื่อวันที่ 16 มิถุนายน 2565
ครั้งที่ 4 ภาคกลาง เมื่อวันที่ 20 มิถุนายน 2565

การประชุม Focus Group ร่วมกับผู้เชี่ยวชาญ ด้านความหลากหลายทางชีวภาพ เพื่อจัดทำ (ร่าง) เป้าหมายชาติด้านความหลากหลายทางชีวภาพระยะ 15 ปี (พ.ศ. 2566-2580) เพื่อนำไปสู่การกำหนดเป้าหมายชาติด้านความหลากหลายทางชีวภาพ ระยะ 15 ปี (พ.ศ. 2566-2580) และระดม ความคิดเห็นและข้อเสนอแนะ เพื่อการจัดทำ (ร่าง) เป้าหมายชาติ เมื่อวันจันทร์ที่ 20 ธันวาคม 2565

การนำเสนอผลการจัดทำดัชนีสมรรถนะสิ่งแวดล้อม (Environmental Performance index : EPI) ของประเทศไทย โดยใช้ข้อมูลจากหน่วยงานในประเทศไทย และการพัฒนาความร่วมมือในการจัดทำชุดข้อมูลเพื่อจัดทำดัชนีสมรรถนะสิ่งแวดล้อมของประเทศไทยพร้อมทั้ง รับฟังความคิดเห็นต่อผลการจัดทำดัชนีดังกล่าวจากผู้ทรงคุณวุฒิ ผู้เชี่ยวชาญ หน่วยงานที่เกี่ยวข้อง เมื่อวันที่ 14 มีนาคม 2565

การนำเสนอผลการดำเนินงานของโครงการ Advancing Co-Design of Integrated Strategies with Adaptation to Climate Change in Thailand (ADAP-T) นำโดย Prof. Dr. Kiguchi Masashi มหาวิทยาลัยโตเกียว Prof. Dr. Tebakari Taichi มหาวิทยาลัยชูโอะ และ Mr. Endo Yasuyuki องค์การความร่วมมือระหว่างประเทศแห่งญี่ปุ่น (JICA) และการหารือเกี่ยวกับแนวทางความร่วมมือหลังจากที่โครงการฯ ได้สิ้นสุดลง ซึ่งที่ประชุมได้หารือประเด็นต่างๆ เช่น การสนับสนุนการจัดทำ Web map application และการสนับสนุนการสร้างขีดความสามารถของบุคลากรในด้านการเปลี่ยนแปลงสภาพภูมิในอนาคต เมื่อวันที่ 6 พฤษภาคม 2565

การทบทวนโครงการ กิจการ หรือการดำเนินการใด ซึ่งต้องจัดทำรายงาน EIA โดยมีการประชุมร่วมกับจังหวัดในภาคกลาง 14 จังหวัด มีผู้เข้าร่วมประชุมประกอบด้วย หน่วยงานของรัฐ รัฐวิสาหกิจ สถาบันการศึกษา กลุ่มผู้ประกอบการแต่ละประเภทโครงการ องค์กรอิสระด้านสิ่งแวดล้อม ประชาชนทั่วไปที่สนใจ เป็นครั้งที่ 3 เมื่อวันศุกร์ที่ 26 พฤศจิกายน 2564 เพื่อ

1) ทบทวนประกาศกระทรวงทรัพยากรธรรมชาติและสิ่งแวดล้อมว่าด้วยการกำหนดให้โครงการ กิจการหรือดำเนินการ ซึ่งต้องจัดทำรายงาน EIA และหลักเกณฑ์ วิธีการ และเงื่อนไขในการจัดทำรายงาน EIA

2) เพื่อแลกเปลี่ยนประสบการณ์การดำเนินงานและรับฟังความคิดเห็นต่อการทบทวนประกาศกระทรวงทรัพยากรธรรมชาติและสิ่งแวดล้อมข้างต้นจากผู้มีส่วนเกี่ยวข้องในระดับภูมิภาค

การพัฒนาองค์กรไปสู่ความยั่งยืน

ORGANIZATION DEVELOPMENT TOWARDS SUSTAINABILITY

3 **ปลูกเครือข่าย :** เพื่อให้ผู้รับบริการและผู้มีส่วนได้ส่วนเสียร่วมเป็นเครือข่ายในการดำเนินงานของ สผ. กระตุ้นและส่งเสริมการดำเนินงานให้บรรลุเป้าหมาย ซึ่งนำไปสู่การเป็นกระบอกเสียงสำคัญขององค์กร

การเสริมสร้างศักยภาพหน่วยงานของรัฐแห่งอื่นปฏิบัติหน้าที่แทน สผ. เกี่ยวกับ การพิจารณารายงานการประเมินผลกระทบสิ่งแวดล้อม ประจำปี งบประมาณ พ.ศ. 2565 เพื่อเสริมสร้างศักยภาพความรู้ ความเข้าใจที่เกี่ยวข้องกับปฏิบัติงาน ในฐานะฝ่ายเลขานุการคณะกรรมการผู้ชำนาญการพิจารณารายงานการประเมินผลกระทบสิ่งแวดล้อม ในจังหวัดที่ได้รับการกระจายภารกิจการพิจารณารายงานการประเมินผลกระทบสิ่งแวดล้อมและในเขตพื้นที่คุ้มครองสิ่งแวดล้อม 12 คณะ เมื่อวันที่ 19 พฤศจิกายน 2564

การนำเสนอผลการดำเนินงานและรับมอบระบบ Smart EIA Management System (SEMs) เสริมสร้างให้เจ้าหน้าที่ และประชาชนสามารถใช้ในกลั่นกรองประเภทและขนาดของโครงการที่เข้าข่ายจะต้องจัดทำรายงานทางด้านสิ่งแวดล้อมประเภทต่างๆ ครอบคลุมตามประกาศของกระทรวงทรัพยากรธรรมชาติและสิ่งแวดล้อมในปัจจุบันได้อย่างรวดเร็ว เมื่อวันที่ 7 ธันวาคม 2564

การอบรมเสริมสร้างความรู้ความรู้ความเข้าใจ "การพัฒนาข้อมูลอุตุนิยมวิทยาจากแบบจำลอง WRF & WPS และ MMIF สำหรับการประเมินคุณภาพอากาศในรายงานกาประเมินผลกระทบสิ่งแวดล้อม" เพื่อให้บุคลากรที่เกี่ยวข้องกับการประเมินผลกระทบด้านคุณภาพอากาศในรายงานกาประเมินผลกระทบสิ่งแวดล้อม มีความรู้ ความเข้าใจ และได้อภิปรายแลกเปลี่ยนความคิดเห็นและตอบข้อซักถามกระบวนการพัฒนาข้อมูลอุตุนิยมวิทยาที่ได้จากแบบจำลอง WRF & WPS และ MMIF ร่วมกับการประเมินการแพร่กระจายมลพิษทางอากาศด้วยแบบจำลอง AERMOD Model และสามารถนำไปประยุกต์ใช้ในการศึกษา EIA ต่อไป เมื่อวันที่ 8 กรกฎาคม 2565

การประชุมสัมมนา เรื่องการกลั่นกรองประเภทและขนาดโครงการที่เข้าข่ายต้องจัดทำรายงานการประเมินผลกระทบสิ่งแวดล้อม โดยระบบ Smart EIA Management System (SEMs) เพื่อเผยแพร่และให้ความรู้ระบบ SEMs ในการกลั่นกรองประเภทและขนาดโครงการที่เข้าข่าย จัดทำรายงานการประเมินผลกระทบสิ่งแวดล้อมให้หน่วยงานเมื่อวันที่ 24 มกราคม 2565

การเยี่ยมชมและดูงานโครงการเพิ่มประสิทธิภาพการผลิตและลดภาวะโลกร้อนจากการทำนาเพื่อการพัฒนาที่ยั่งยืน (Thai Rice NAMA) รวมทั้งพบปะเกษตรกรเพื่อหารือเกี่ยวกับการทำนาที่ช่วยเพิ่มประสิทธิภาพการผลิต และรายได้ให้กับเกษตร รวมทั้งช่วยลดการปล่อยก๊าซเรือนกระจกในแปลงนา ณ กลุ่มนาแปลงใหญ่ อำเภอบางนางบวช จังหวัดสุพรรณบุรี เมื่อวันที่ 9 พฤษภาคม 2565

การอบรมเพื่อจัดทำฐานข้อมูลดัชนีสมรรถนะสิ่งแวดล้อมของประเทศไทย ครั้งที่ 1 2 และ 3 ด้าน Environmental Health และด้าน Ecosystem Vitality เพื่ออบรมเจ้าหน้าที่ของหน่วยงานที่รับผิดชอบตัวชี้วัดด้าน Environmental Health และด้าน Ecosystem Vitality การแลกเปลี่ยนความคิดเห็น และข้อเสนอแนะเกี่ยวกับโครงสร้างเพื่อการจัดเก็บและรวบรวมข้อมูลประกอบการจัดทำดัชนีสมรรถนะสิ่งแวดล้อมของประเทศไทย

การสร้างความเข้าใจการบังคับใช้กฎหมายด้านการประเมินผลกระทบสิ่งแวดล้อม เมื่อวันที่ 20 มิถุนายน 2565 เพื่อให้ผู้ที่เกี่ยวข้องกับระบบ EIA รับทราบ และมีความรู้ความเข้าใจต่อสาระสำคัญของกฎหมายที่เกี่ยวข้องกับการประเมินผลกระทบสิ่งแวดล้อม ประกอบด้วย กฎกระทรวง ประกาศ ทส. และประกาศ สผ. จำนวน 6 ฉบับ ประกาศในราชกิจจานุเบกษา

การอบรมสิ่งแวดล้อม เรื่อง กฎหมายว่าด้วยการควบคุมอาคารที่เกี่ยวกับการจัดทำรายงานการประเมินผลกระทบสิ่งแวดล้อม โครงการอาคารการจัดสรรที่ดินและบริการชุมชน เพื่อให้ความรู้แก่ทุกภาคส่วน มีการดำเนินงานให้เป็นไปตาม กฎหมาย และเทคนิควิธีการในการออกแบบอาคารที่เหมาะสม วิศวกรรมโครงสร้างมีความถูกต้อง การตีความกฎหมาย ว่าสิ่งก่อสร้างใดถือเป็นอาคารการวัดพื้นที่และความสูงอาคาร และรูปแบบการใช้ประโยชน์ของอาคาร เมื่อวันที่ 14 ธันวาคม 2564

สผ. ดำเนินการสร้างความสัมพันธ์กับเครือข่ายหน่วยอนุรักษ์สิ่งแวดล้อมธรรมชาติและศิลปกรรมท้องถิ่น 76 จังหวัด เพื่อนำมาซึ่งบรรลุเป้าหมายการมีส่วนร่วมในการอนุรักษ์ ฟื้นฟู และบริหารจัดการสิ่งแวดล้อมธรรมชาติและศิลปกรรมในระดับพื้นที่ร่วมกับชุมชน โดยจัดประชุมประจำปีภาคีอนุรักษ์สิ่งแวดล้อมธรรมชาติและศิลปกรรมกลุ่มจังหวัด ประจำปี พ.ศ 2565 ในระหว่างวันที่ 7-9 เมษายน 2565 ณ จังหวัดเพชรบุรี

การพัฒนาองค์กรไปสู่ความยั่งยืน

ORGANIZATION DEVELOPMENT TOWARDS SUSTAINABILITY

2.3 นวัตกรรมการพัฒนาการให้บริการ

ในปีนี้เป็นปีแรกที่ สผ. จัดการประกวดนวัตกรรม สผ.มีผลงานที่การสร้างสรรค์เพิ่มประสิทธิภาพการให้บริการผู้รับบริการและผู้มีส่วนได้ส่วนเสีย และเครือข่าย อาทิ

1 การขับเคลื่อนกระบวนการพิจารณารายงานการประเมินผลกระทบสิ่งแวดล้อมในรูปแบบอิเล็กทรอนิกส์ (EIA e – Report) ทำให้ สผ. สามารถดำเนินงานการพิจารณา EIA ได้อย่างต่อเนื่อง ลดเวลาในการสืบค้นข้อมูลในรูปเล่มรายงาน ลดขั้นตอนและเวลาในการจัดส่งเล่มรายงานให้กับผู้ทรงคุณวุฒิ ลดค่าใช้จ่ายในการจัดทำเอกสาร และปัจจุบัน สผ. อยู่ระหว่างจัดทำร่างประกาศในการกำหนดหลักเกณฑ์วิธีการและเงื่อนไขในการจัดทำรายงาน EIA โดยปรับเปลี่ยนรูปแบบการจัดส่งเอกสารรายงานในรูปแบบเอกสารไปสู่รูปแบบอิเล็กทรอนิกส์ ได้จัดเตรียมร่างประกาศ สผ. เรื่องแนวทาการจัดทำรายงาน EIA ซึ่งเป็นการกำหนดรายละเอียดเกี่ยวกับการจัดส่งรายงานในรูปแบบไฟล์อิเล็กทรอนิกส์เข้าสู่การพิจารณาในแต่ละขั้นตอน อนึ่งยังสามารถพัฒนารูปแบบการจัดทำรายงาน EIA e – Report ที่เป็นไฟล์ pdf. เป็นรูปแบบอื่น อาทิ พัฒนาเป็นรูปแบบ E-book หรือการปรับปรุงกระบวนงานโดยใช้เทคโนโลยีที่เหมาะสมที่จะมีการพัฒนา ในอนาคตอีกด้วย

EIA e – Report ที่เป็นไฟล์ .pdf

https://www.moradok.co/portal/

2 การนำเทคโนโลยีดิจิทัลเป็นส่วนหนึ่งในการดำเนินโครงการขับเคลื่อนการดำเนินงาน อนุรักษ์ฟื้นฟูย่านชุมชนเก่าระดับจังหวัดระยะ 2 ได้ยกระดับการขับเคลื่อนการอนุรักษ์สิ่งแวดล้อมศิลปกรรม โดยการ ประยุกต์ใช้แพลตฟอร์มมรดก https://www.moradok.co/portal/ มาเป็นเครื่องมือสื่อกลางในการสร้างกระบวนการมีส่วนร่วมของชุมชน และจับคู่อุปสงค์ อุปทาน ระหว่างความต้องการในการอนุรักษ์ของชุมชนไปยังเครือข่ายภายนอกชุมชน เป็นการนำคุณค่ามรดกชุมชนมาสร้างเศรษฐกิจแบ่งปัน เปิดพื้นที่ให้มีการเสนอประเด็นการอนุรักษ์ที่เป็นสาธารณะ สามารถส่งข้อโครงการที่เกี่ยวข้องกับการอนุรักษ์เชื่อมต่อกับแหล่งทุนที่เป็นภาครัฐและเอกชน ซึ่งช่วยเพิ่มโอกาสการขยายกลุ่มพันธมิตรให้เรื่องการอนุรักษ์เป็นเรื่องของทุกคน ทุกวัย ทุกอาชีพ จนสามารถนำไปสู่การอนุรักษ์และฟื้นฟูย่านชุมชนเก่าได้ในท้ายที่สุด โดยในการดำเนินงานที่ผ่านมา มีโครงการที่เข้าสู่แพลตฟอร์ม 43 โครงการ เป็นโครงการที่มีคุณสมบัติสามารถนำไปสู่การจับคู่ได้ 25 โครงการ

แผนที่สิ่งแวดล้อม (Environmental Map)

http://enviportal.deqp.go.th

3 New Normal กับการสื่อสารและติดตามการดำเนินงานด้านพื้นที่สีเขียว เพื่อขับเคลื่อนการดำเนินงานและติดตามผลการดำเนินงานด้านพื้นที่สีเขียว โดยยกระดับการทำให้ได้มาซึ่งข้อมูล จากการนำเทคโนโลยีดิจิทัลมาเป็นเครื่องมือและ กลไกหลักในการดำเนินงาน ได้แก่ จัดทำแบบฟอร์มการรายงานผลการดำเนินงานด้านพื้นที่สีเขียวด้วย Google Form และใช้ Google Drive สำหรับจัดเก็บข้อมูลและการสำรองข้อมูลไฟล์ซึ่งทำให้สามารถกระจายข้อมูลได้ทั่วถึง ผู้ตอบแบบรายงานสามารถเข้าถึงได้ง่าย รวดเร็ว ข้อมูลถูกจัดเก็บอย่างเป็นระเบียบ สามารถนำข้อมูลไปใช้ต่อได้ อย่างสะดวก ลดค่าใช้จ่ายในการจัดทำและจัดส่งเอกสารในรูปแบบกระดาษ (เหลือเพียง 2 แผ่น) มีความปลอดภัย ทำให้สามารถดาวน์โหลดนำไฟล์ไปใช้งานหรือแก้ไขเอกสารได้จากทุกที่ ทุกเวลา สนับสนุนการปฏิบัติงานให้ สะดวกรวดเร็วถูกต้อง แม่นยำยิ่งขึ้น สามารถแบ่งปันข้อมูลกับเครือข่ายเพื่อทำงานร่วมกันได้

Google Form
Google Drive

4 แผนที่สิ่งแวดล้อม (Environmental Map) ในปีงบประมาณ พ.ศ. 2565 สผ. ได้รับมอบหมาย จากรัฐมนตรีว่าการกระทรวงทรัพยากรธรรมชาติและสิ่งแวดล้อม ให้เป็นหน่วยงานหลัก ในการนำข้อมูลเชิงพื้นที่ของหน่วยงานภายใต้กระทรวงทรัพยากรธรรมชาติและสิ่งแวดล้อม (ท.ส.) ไปใช้ประโยชน์ร่วมกันในเชิงบูรณาการ และจัดทำเป็นแผนที่สิ่งแวดล้อม (Environmental Map) เพื่อใช้ในการบริหารจัดการทรัพยากรธรรมชาติและสิ่งแวดล้อม ทั้งในระดับประเทศและระดับพื้นที่ โดยได้มีการแต่งตั้งคณะทำงานจัดทำแผนที่สิ่งแวดล้อม (Environmental Map) ทส. ซึ่งมีรองปลัด ทส. เป็นประธานคณะทำงาน และมีเจ้าหน้าที่ สผ. และเจ้าหน้าที่กรมส่งเสริมคุณภาพสิ่งแวดล้อม (สส.) ทำหน้าที่เป็นฝ่ายเลขานุการการดำเนินงานได้มีการรวบรวมข้อมูลเชิงพื้นที่ของหน่วยงานภายใต้สังกัด ทส. จำนวน 56 ชั้นข้อมูลนำเข้าระบบนำเสนอข้อมูลสารสนเทศทรัพยากรธรรมชาติและสิ่งแวดล้อมในรูปแบบออนไลน์ของ สส. (http://enviportal.deqp.go.th/) รวมถึงการหาวิธีการและแนวทางการดำเนินการบูรณาการการจัดทำแผนที่สิ่งแวดล้อม มาไว้ในระบบบริหารจัดการคลังข้อมูลภูมิสารสนเทศกลางด้านทรัพยากรธรรมชาติและสิ่งแวดล้อม ของ ทส. โดยที่ประชุมคณะทำงานฯ ครั้งที่ 2/2565 ได้มีมติเห็นชอบให้นำข้อมูลที่ได้จากการดำเนินโครงการจัดทำแผนที่สิ่งแวดล้อม ประจำปีงบประมาณ พ.ศ. 2565ไปพัฒนาต่อยอดในระบบบริหารจัดการคลังข้อมูลภูมิสารสนเทศกลางฯ ของสำนักปลัดกระทรวงทรัพยากรและสิ่งแวดล้อม กระทรวงทรัพยากรและสิ่งแวดล้อม (สป.ทส.) เพื่อใช้เป็นเครื่องมือในการบริหารจัดการทรัพยากรธรรมชาติและสิ่งแวดล้อมระดับพื้นที่เกิดการบูรณาการ สนับสนุนการพัฒนาประเทศตามยุทธศาสตร์ชาติอย่างเป็นรูปธรรมต่อไป

การพัฒนาองค์กรไปสู่ความยั่งยืน

ORGANIZATION DEVELOPMENT TOWARDS SUSTAINABILITY

3 การพัฒนาและดูแลบุคลากร

3.1 การพัฒนาระบบบริหารบุคคล

บุคลากรเป็นทรัพยากรที่สำคัญที่สุดในการขับเคลื่อนองค์กร สผ. ให้ความสำคัญพัฒนาบุคลากรให้เป็นคนดีและคนเก่ง สามารถปฏิบัติงานที่รองรับความต้องการของประชาชนได้อย่างมืออาชีพ มีขีดสมรรถนะสูง สามารถรองรับภารกิจที่ท้าทายด้านการอนุรักษ์และใช้ประโยชน์จากทรัพยากรธรรมชาติและสิ่งแวดล้อมอย่างสมดุล รวมทั้งมุ่งเน้นการมีคุณธรรม จริยธรรม เป็นที่เชื่อมั่นของประชาชน เน้นการบูรณาการทำงานร่วมกับทุกส่วนราชการ เพื่อวางรากฐานและกำหนดทิศทางการพัฒนาบุคลากร ให้สอดรับและสนับสนุนการปฏิบัติงานตามนโยบาย ในปีพ.ศ. 2565 สผ. ได้จัดทำแผนยุทธศาสตร์การบริหารและการพัฒนาทรัพยากรบุคคล 6 ปี (พ.ศ.2565 – 2570) เพื่อเป็นแนวทางให้บุคลากรได้รับการพัฒนาและส่งเสริมศักยภาพให้สามารถปฏิบัติงานได้อย่างมีประสิทธิภาพ ประสิทธิผล โดยมีวิสัยทัศน์ **“ยกระดับการบริหารทรัพยากรบุคคลเพื่อการขับเคลื่อนยุทธศาสตร์ สผ. อย่างมืออาชีพ พร้อมรับการเปลี่ยนแปลงวิถีใหม่”** และกำหนดยุทธศาสตร์เพื่อการขับเคลื่อน 3 ยุทธศาสตร์ ได้แก่

1. **พัฒนาระบบกลไกและกระบวนการบริหารทรัพยากรบุคคล**ที่มีประสิทธิภาพและประสิทธิผลสูง
2. **พัฒนาบุคลากรสู่ความเป็นมืออาชีพ** เพื่อสร้างคุณค่าแก่สังคมและรองรับการเปลี่ยนแปลง
3. **พัฒนาคุณภาพชีวิตของบุคลากร** และสร้างองค์กรแห่งความสุข

โดยในปี พ.ศ. 2565 ได้ดำเนินการพัฒนาระบบกลไกและกระบวนการบริหารทรัพยากรบุคคลให้มีประสิทธิภาพและประสิทธิผลอย่างต่อเนื่อง พร้อมนำเทคโนโลยีสารสนเทศมาสนับสนุนการปฏิบัติงานอย่างมีคุณภาพ และครอบคลุมทุกกระบวนงาน รวมถึงพัฒนาระบบการสื่อสารด้านการบริหารทรัพยากรบุคคลที่ครอบคลุม และทั่วถึงบุคลากรทุกระดับ ดังนี้

1 **จัดกิจกรรมนวัตกรรม สผ. (ONEP Innovation Contest)** ซึ่งจัดขึ้นเป็นปีแรกเพื่อสร้างแรงจูงใจให้บุคลากรเข้ามามีส่วนร่วมในการสร้างสรรค์นวัตกรรมเพื่อพัฒนาองค์กรในทุกด้านให้เกิดการแลกเปลี่ยนเรียนรู้ ความร่วมมือ บูรณาการการมีส่วนร่วมในการปฏิบัติงาน ในปีนี้มีผลงานเข้าร่วมประกวด 18 ผลงาน

2 **มีการปรับปรุงฐานข้อมูล** ของข้าราชการและเจ้าหน้าที่ สผ. ให้เป็นปัจจุบันโดยปรับปรุงระบบสารสนเทศทรัพยากรบุคคล DPIS จาก Version 5.0 เป็น Version 6.0 เพื่อรองรับการปฏิบัติการที่มีคุณภาพมากยิ่งขึ้น

3 **จัดทำประกาศ** เรื่องมาตรการป้องกันและเฝ้าระวังการแพร่ระบาดของโรคติดเชื้อไวรัสโคโรนา 2019 (COVID-19) เพื่อเป็นแนวทางในการปฏิบัติงานของข้าราชการและเจ้าหน้าที่ สผ. ในช่วงการแพร่ระบาดของโรคติดเชื้อไวรัสโคโรนา 2019 (COVID-19) ให้สามารถปฏิบัติหน้าที่ได้อย่างต่อเนื่อง

4 **เผยแพร่ข้อมูลข่าวสาร** และผลงานบริหารทรัพยากรบุคคล ลงเว็บไซต์สำนักงานเลขานุการกรม เพื่อสร้างการรับรู้ในภารกิจงานทุกด้านของงานทรัพยากรบุคคลแก่ข้าราชการและเจ้าหน้าที่ สผ.

5 **ดำเนินการจัดอบรมเพื่อพัฒนาศักยภาพบุคลากร** จำนวน 4 หลักสูตร

การพัฒนาองค์กรไปสู่ความยั่งยืน

ORGANIZATION DEVELOPMENT TOWARDS SUSTAINABILITY

1 โครงการฝึกอบรม “การเตรียมความพร้อมสำหรับบุคลากรผู้สนใจรับทุนรัฐบาล ก.พ.”

ชี้แจงเกี่ยวกับกรอบและแนวทางการจัดสรรทุนรัฐบาล ก.พ. และการเตรียม ความพร้อมในการสมัครรับทุนพัฒนาบุคลากรภาครัฐ ทำให้ข้าราชการ และเจ้าหน้าที่ สผ. ได้ทราบ และเข้าใจถึงกรอบ แนวทางและแนวปฏิบัติในการรับทุนรัฐบาล ก.พ. เพื่อให้สามารถปฏิบัติงานเกี่ยวกับ ทุนรัฐบาลได้ตามหลักเกณฑ์และวิธีปฏิบัติ รวมถึงได้เรียนรู้และรับแรงบันดาลใจจากการแลกเปลี่ยนความรู้ ประสบการณ์ที่ดี และประเด็นที่สนใจเกี่ยวกับการรับทุนจากนักเรียนทุนรัฐบาลของ สผ. 3 ท่าน ได้แก่ ดร.กิตติศักดิ์ พฤกษ์กานนท์ ผู้อำนวยการกลุ่มงานติดตามและประเมินผล กองบริหารกองทุนสิ่งแวดล้อม นักเรียนทุนรัฐบาลจีน, นางสาวกาญจน์พณิช ตันสกุล นักวิชาการสิ่งแวดล้อมปฏิบัติการ กองประสานการจัดการการเปลี่ยนแปลงสภาพภูมิอากาศ นักเรียนทุนรัฐบาล ก.พ. และนายหฤษิฎ วงษ์ดารา นักวิชาการสิ่งแวดล้อมปฏิบัติการ กองสิ่งแวดล้อมชุมชนและพื้นที่เฉพาะ นักเรียนทุนรัฐบาล ก.พ.

2 โครงการฝึกอบรม "The Next Normal ปรับความคิด (Mindset) หลังวิกฤต โควิด-19”

ได้รับเกียรติจากอาจารย์ เภสัชกรหญิง ธันยพร จารุไพศาล และทีมวิทยากร มาบรรยายเกี่ยวกับความหมายและความสำคัญของการมีกรอบความคิดที่ดี วิธีการจัดการความคิดต่อการเปลี่ยนแปลงในอนาคตให้สามารถปรับตัวได้อย่างมีความสุข และการสร้างแนวความคิดใหม่เชิงบวก เพื่อเพิ่มประสิทธิภาพในการใช้ชีวิตและการทำงาน ซึ่งทำให้ผู้เข้าร่วมอบรมได้พัฒนาและจัดการกับ Growth Mindset ของตนเอง รวมถึงได้ทบทวนคุณค่าและคุณสมบัติที่ดีในตนเอง เพื่อเป็นแนวทางในการใช้ชีวิต และการทำงานให้สามารถก้าวผ่านวิกฤต และดำเนินชีวิตวิถีใหม่ได้อย่างมีความสุขต่อไป

3 โครงการฝึกอบรม “การสร้างจิตสำนึกในการบริการที่ดี (Service Mind Building)”

ได้รับเกียรติจากอาจารย์อนุภาพ พันชำนาญ และทีมวิทยากร มาบรรยายให้ความรู้เกี่ยวกับความสำคัญของการบริการที่ดี การสร้างแนวความคิดเชิงบวกต่อการบริการ รวมทั้งเปิดโอกาสให้ผู้เข้าร่วมอบรม แลกเปลี่ยนและแสดงความคิดเห็นอย่างอิสระ เพื่อค้นหาความหมายที่แท้จริงของการบริการ และนำไปปรับใช้ในงานบริการให้เกิดประโยชน์ยิ่งขึ้นต่อไป และเพื่อสร้างความประทับใจแก่ผู้รับบริการ และสะท้อนภาพลักษณ์ที่ดีให้แก่ตนเอง และองค์กร

---

4 การพัฒนาสภาพแวดล้อมและคุณภาพชีวิต

สผ. จัดโครงการเสริมสร้างความสุขและคุณภาพชีวิตแก่คนในองค์กร เพื่อให้ข้าราชการและเจ้าหน้าที่ของ สผ. มีแรงจูงใจในการปฏิบัติงาน เกิดความสัมพันธ์ที่ดีต่อกัน มีความผูกพันต่อองค์กร รวมถึงพัฒนาให้ สผ. เป็นองค์การแห่งความสุข โดย สผ. ได้จัดกิจกรรมภายใต้โครงการ

(1) **กิจกรรม ONEP Happy Share** สร้างความสุขร่วมกันด้วยการแบ่งปันสู่สังคม จัดขึ้นเมื่อวันที่ 15 , 20 และ 21 กันยายน 2565 เป็นกิจกรรมที่ สผ. จัดขึ้นเพื่อให้บุคลากรได้ส่งต่อความสุขไปยังน้อง ๆ ในพื้นที่ห่างไกล จังหวัดเชียงราย ด้วยการเพ้นท์กระเป๋าผ้าให้น้อง ๆ ได้นำไปใช้ประโยชน์

(2) **กิจกรรมสร้างทีมสัมพันธ์ในองค์การ** จัดขึ้นเมื่อวันที่ 23 กันยายน 2565 เป็นกิจกรรมที่จัดขึ้นเพื่อเสริมสร้างความสัมพันธ์ที่ดีระหว่างบุคลากรภายใน สผ. ผ่านการทำกิจกรรมกลุ่ม เพื่อให้บุคลากรสร้างเป้าหมายร่วมกัน และเกิดการทำงานเป็นทีม

การพัฒนาองค์กรไปสู่ความยั่งยืน

ORGANIZATION DEVELOPMENT TOWARDS SUSTAINABILITY

4 การดำเนินกิจกรรมเพื่อสังคมและสิ่งแวดล้อม

การดำเนินกิจกรรมเพื่อสังคมและสิ่งแวดล้อมของ สผ. แม้จะมีหน้าที่หลักในการกำหนดนโยบาย แผน หรือมาตรการในการบริหารจัดการทรัพยากรธรรมชาติของประเทศ แต่ก็เล็งเห็นมาเสมอว่า ในการขับเคลื่อนแผน นโยบาย มาตรการต่างๆ ที่ได้กำหนดขึ้น ให้บรรลุเป้าหมายได้นั้น จำเป็นต้องอาศัยการมีส่วนร่วมจากทุกภาคส่วนเป็นสำคัญ จึงมีการดำเนินงานและกิจกรรม ร่วมกับหน่วยงานที่เกี่ยวข้องอย่างสม่ำเสมอ เพื่อขับเคลื่อนแนวทางบริหารจัดการทรัพยากรธรรมชาติและสิ่งแวดล้อมของประเทศไปสู่การปฏิบัติ ทั้งระหว่างหน่วยงานราชการ เอกชน สถาบันการศึกษา องค์กรปกครองส่วนท้องถิ่น ประชาชน และภาคส่วนอื่นที่เกี่ยวข้อง โดยในปีงบประมาณ พ.ศ. 2565 สผ. มีส่วนร่วมในกิจกรรมที่ส่งเสริมสถาบันพระมหากษัตริย์ เสริมสร้างคุณธรรมจริยธรรมภายในองค์กร ส่งเสริมความสัมพันธ์ระหว่างหน่วยงานอย่างต่อเนื่อง ดังนี้

กิจกรรมส่งเสริมคุณธรรม จริยธรรม และการสืบสานประเพณี วัฒนธรรม เนื่องในเทศกาลวันสงกรานต์ เจ้าหน้าที่ สผ. จัดพิธีทำบุญตักบาตร พร้อมทั้งสักการะองค์ท้าวมหาพรหมพนมกรและสักการะพระภูมิ บริเวณ ชั้น 8 อาคารทิปโก้ 2 เพื่อความเป็นศิริมงคล เมื่อวันศุกร์ที่ 8 เมษายน 2565

พิธีถวายพระพรชัยมงคล เนื่องในโอกาสมหามงคล วันฉัตรมงคล เจ้าหน้าที่ สผ. ร่วมในพิธีถวายพระพรชัยมงคลแด่พระบาทสมเด็จพระเจ้าอยู่หัว เนื่องในโอกาสมหามงคลวันฉัตรมงคล 4 พฤษภาคม 2565 เพื่อแสดงความจงรักภักดีและสำนึกในพระมหากรุณาธิคุณอันหาที่สุดมิได้ของพระบาทสมเด็จพระเจ้าอยู่หัว เมื่อวันที่ 3 พฤษภาคม 2565 ณ บริเวณ ชั้น 10 อาคารทิปโก้ 2

สผ. ร่วมกับ ปตท. ปลูกจิตสำนึกรักและหวงแหนทรัพยากรธรรมชาติและสิ่งแวดล้อม สผ. หารือร่วมกับ ผู้บริหาร บริษัท ปตท. จำกัด (มหาชน) ในการดำเนินโครงการการมีส่วนร่วมในการส่งเสริมและรักษาทรัพยากรธรรมชาติ และความรับผิดชอบต่อสังคมเพื่อสร้างสัมพันธ์กับหน่วยงานที่เกี่ยวข้อง และประชาชน ในการร่วมกันฟื้นฟูสภาพป่าไม้ให้ช่วยดูดซับก๊าซเรือนกระจก เมื่อวันที่ 21 มิถุนายน พ.ศ. 2565

kick off โครงการ "สุพรรณบุรี Carbon Neutrality Model" สผ. ร่วมดำเนินการขับเคลื่อนจังหวัดสุพรรณบุรีไปสู่เมืองคาร์บอนต่ำ Kick - Off โครงการ "สุพรรณบุรี Carbon Neutrality Model" ณ อุทยานมิตรผล ด่านช้าง จังหวัดสุพรรณบุรี เมื่อวันที่6 มิถุนายน 2565 เพื่อมุ่งสู่เป้าหมายความเป็นกลางทางคาร์บอน ภายในปี ค.ศ. 2050

กิจกรรมปลูกต้นไม้เฉลิมพระเกียรติ สมเด็จพระนางเจ้าสุทิดา พัชรสุธาพิมลลักษณ พระบรมราชินี เนื่องในโอกาสเฉลิมพระชนมพรรษา 3 มิถุนายน 2565 ผู้บริหาร สผ.ได้ปลูกต้นรวงผึ้ง พระบาทสมเด็จพระเจ้าอยู่หัว เพื่อแสดงถึงความจงรักภักดีและสำนึกในพระมหากรุณาธิคุณอันหาที่สุดมิได้ เมื่อวันพฤหัสบดีที่ 16 มิถุนายน 2565

สผ. เตรียมความพร้อมเป็นองค์กรต้นแบบ การลด และคัดแยกขยะมูลฝอย โดยได้จัดประชุมคณะทำงานปฏิบัติการลด และคัดแยกขยะมูลฝอย ครั้งที่ 1/2565 เมื่อวันจันทร์ที่ 20 มิถุนายน 2565 ได้ร่วมกันพิจารณาแนวทางการดำเนินงานลด และคัดแยกขยะมูลฝอยภายในพื้นที่หน่วยงาน เพื่อลดปริมาณขยะมูลฝอยที่ส่งไปกำจัด และเพื่อปลูกฝังวัฒนธรรมขององค์กร

สผ. เข้าร่วมพิธีเปิดโครงการฝึกอบรมหลักสูตร 'จิตอาสา' โครงการปลูกป่าฯ และป้องกันไฟป่า จ.เพชรบุรี เพื่อให้ผู้เข้ารับการฝึกอบรมสามารถเป็นแกนนำในการประสานการปฏิบัติงานร่วมกับส่วนราชการ องค์กร เครือข่าย ภาคประชาชนในพื้นที่ และมีความรู้ด้านทฤษฎีการฟื้นฟูป่า รักษาต้นน้ำ และควบคุมไฟป่า ควบคู่ไปกับการฝึกทักษะและเทคนิคการปฏิบัติ เมื่อวันจันทร์ที่ 18 กรกฎาคม 2565

สผ.จับมือ กฟผ.ร่วมแรงร่วมใจปลูกป่าลดโลกร้อนมุ่งสู่ Carbon Neutrality จัดกิจกรรม "สผ. และ กฟผ. ร่วมแรงร่วมใจปลูกป่าลดโลกร้อนมุ่งสู่ Carbon Neutrality" เพื่อให้ผู้เข้าร่วมประชุมได้มีโอกาสเรียนรู้และแลกเปลี่ยนประสบการณ์ในด้าน "การส่งเสริมและรักษาทรัพยากร ธรรมชาติและสิ่งแวดล้อม และความรับผิดชอบต่อสังคม" เมื่อวันที่ 25-26 กรกฎาคม 2565

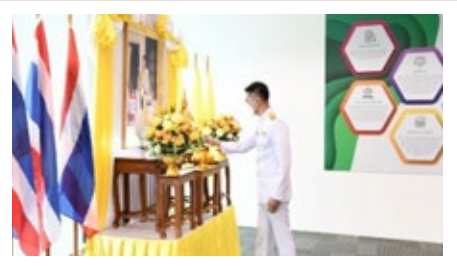

สผ.จัดพิธีถวายพระพรชัยมงคลพระบาทสมเด็จพระเจ้าอยู่หัว เนื่องในโอกาสวันเฉลิมพระชนมพรรษา 28 กรกฎาคม 2565 โดยเลขาธิการ สผ. พร้อมด้วยคณะผู้บริหารและเจ้าหน้าที่ สผ. ร่วมในพิธีลงนามถวายพระพรชัยมงคลพระบาทสมเด็จพระเจ้าอยู่หัว และถวายสัตย์ปฏิญาณเพื่อเป็นข้าราชการที่ดีและและพลังของแผ่นดิน พร้อมร่วมลงนามถวายพระพรชัยมงคล เมื่อวันที่ 27 กรกฎาคม 2525

สผ. จัดพิธีถวายพระพรชัยมงคลแด่สมเด็จพระนางเจ้าฯ พระบรมราชินีนาถ พระบรมราชชะนีพันปีหลวง เนื่องในโอกาสวันเฉลิมพระชนมพรรษา 12 สิงหาคม 2565 ผู้บริหารสผ. เจ้าหน้าที่ ร่วมทำบุญตักบาตรเพื่อถวายเป็นพระราชกุศล และพิธีลงนามถวายพระพรชัยมงคลแด่สมเด็จพระนางเจ้าฯ พระบรมราชินีนาถ พระบรมราชชะนีพันปีหลวง เพื่อแสดงความจงรักภักดีและสำนึกในพระมหากรุณาธิคุณอันหาที่สุดมิได้เมื่อวันอังคารที่ 9 สิงหาคม 2565

การพัฒนาองค์กรไปสู่ความยั่งยืน

ORGANIZATION DEVELOPMENT TOWARDS SUSTAINABILITY

5 การจัดการด้านสิ่งแวดล้อม

ปีงบประมาณ พ.ศ. 2565 สผ. ปฏิบัติงาน ณ ที่ตั้งสำนักงานชั่วคราว ตึกทิปโก้ 2 ถนนพระรามที่ 6 โดย บริษัท ทิปโก้ ทาวเวอร์ จำกัด มีการบริหารจัดการสิ่งแวดล้อมและการดูแลบำรุงรักษาระบบสาธารณูปโภคต่างๆ ได้แก่ พื้นที่สีเขียว การจัดการขยะมูลฝอย ระบบน้ำใช้และระบบบำบัดน้ำเสีย ระบบไฟฟ้า ระบบระบายน้ำและการป้องกันน้ำท่วม และระบบเตือนภัยและการป้องกันอัคคีภัย ตามมาตรการที่กำหนดไว้ในรายงานการประเมินผลกระทบสิ่งแวดล้อมอย่างสม่ำเสมอ

นอกจากนี้ สผ. ยังคงกำหนดมาตรการสำหรับดูแลรักษาและบริหารจัดการสภาพแวดล้อมในที่ทำงาน ณ ที่ตั้งสำนักงานชั่วคราวอย่างต่อเนื่อง เพื่อให้บุคลากรของ สผ. มีสถานที่ทำงานที่เหมาะสมกับการปฏิบัติงาน เกิดสุขภาวะที่ดี เสริมสร้างประสิทธิภาพในการดำเนินงาน ซึ่งเป็นไปตามแนวทางปฏิบัติสำนักงานสีเขียว รวมทั้ง ในการก่อสร้างอาคารสำนักงานของ สผ. หลังใหม่ ได้ถูกออกแบบอาคารให้เป็นอาคารเขียว ที่สามารถประหยัดพลังงาน เป็นมิตรต่อสิ่งแวดล้อม และใช้ทรัพยากรธรรมชาติอย่างมีประสิทธิภาพ โดยมีรายละเอียดดังนี้

5.1 สำนักงานสีเขียว (Green office)

ภายในพื้นที่ปฏิบัติงาน สำนักงานชั่วคราว สผ. ได้ดำเนินการด้านสิ่งแวดล้อมที่ดี เพื่อให้มีสภาพแวดล้อมที่มีความเหมาะสมในการทำงาน โดยสร้างสภาพแวดล้อมที่ดีตามแนวทางปฏิบัติสำนักงานสีเขียว ของกรมส่งเสริมคุณภาพสิ่งแวดล้อม ผู้บริหารและเจ้าหน้าที่ทุกคนมีการปรับปรุงแนวทางการดำเนินงาน เพื่อส่งเสริมการปฏิบัติตามแนวทางสำนักงานสีเขียวกันมาอย่างต่อเนื่อง การลดการใช้กระดาษ โดยพัฒนาและเพิ่มช่องทางในการทำงานผ่านระบบอิเล็กทรอนิกส์ ลดการใช้น้ำ ลดการใช้พลังงานไฟฟ้าและเชื้อเพลิง โดยดำเนินการตามมาตรการและแนวปฏิบัติของสำนักงาน เช่น การปิดอุปกรณ์และเครื่องใช้ไฟฟ้าที่ใช้งานเสร็จแล้ว การจัดจุดรวมเครื่องมืออุปกรณ์ออฟฟิศไว้ส่วนกลาง ลดการใช้อุปกรณ์แบบส่วนตัว การจัดการคัดแยกขยะก่อนทิ้ง การงดใช้กล่องโฟม การส่งเสริมการใช้ถุงผ้าแทนถุงพลาสติก การใช้กล่องบรรจุอาหาร และแก้วน้ำส่วนตัว เป็นต้น โดยมีผลการดำเนินงานสำนักงานสีเขียว ดังนี้

1 **ด้านการจัดการขยะมูลฝอย** สผ. มีการคัดแยกขยะมูลฝอย ตามมาตรการ ลดและคัดแยกขยะมูลฝอยในภาครัฐ เป็นประจำทุกเดือน โดยผลการดำเนินงานในปี งบประมาณ พ.ศ. 2565 มีปริมาณขยะมูลฝอยเกิดขึ้นทั้งหมด 3,829 กิโลกรม ลดลงจากปีงบประมาณ พ.ศ. 2564 ร้อยละ 8.08 มีจำนวนถุงพลาสติกหูหิ้ว 4,258 ใบ ลดลงจากปีงบประมาณ พ.ศ. 2564 ร้อยละ 3.54 มีจำนวนแก้วพลาสติก 2,832 ใบ ลดลงจากปีงบประมาณ พ.ศ. 2564 ร้อยละ 5.53 และไม่มีการใช้โฟมประเภทต่างๆ ใน สผ. ตั้งแต่ปีงบประมาณ พ.ศ. 2562

ตารางผลการดำเนินงานการลดและคัดแยกขยะมูลฝอยในภารรัฐ ปีงบประมาณ พ.ศ. 2564 – 2565

ข้อมูล	ปี 2564	ปี 2565
จำนวนบุคลากรในหน่วยงาน (คน)	693	535
จำนวนวันทำงาน (วัน)	237	239
น้ำหนักขยะมูลฝอยที่ส่งกำจัด (กิโลกรัม)	4,506.10	3,829.30
จำนวนถุงพลาสติกหูหิ้วที่ทิ้งในถังขยะ (ใบ)	7,926	4,258
จำนวนแก้วพลาสติกแบบใช้ครั้งเดียวทิ้งที่ทิ้งในถังขยะ (ใบ)	5,536	2,832
จำนวนโฟมบรรจุอาหารที่ทิ้งในถังขยะ (ใบ)	0	0

2 **การใช้ไฟฟ้าและพลังงานเชื้อเพลิง** จากข้อมูลผลการดำเนินการโครงการลดการใช้พลังงานในภาคราชการของสำนักงานนโยบายและแผนพลังงาน กระทรวงพลังงาน มีปริมาณการใช้ไฟฟ้า ในปีงบประมาณ พ.ศ. 2565 ลดลงจาก ปีงบประมาณ พ.ศ. 2564 จำนวน 21,982.00 หน่วย คิดเป็นร้อยละ 3.40 และมีปริมาณการใช้พลังงานเชื้อเพลิงในปีงบประมาณ พ.ศ. 2565 ลดลงจาก ปีงบประมาณ พ.ศ. 2564 จำนวน 2,441.40 หน่วย คิดเป็นร้อยละ 18.30

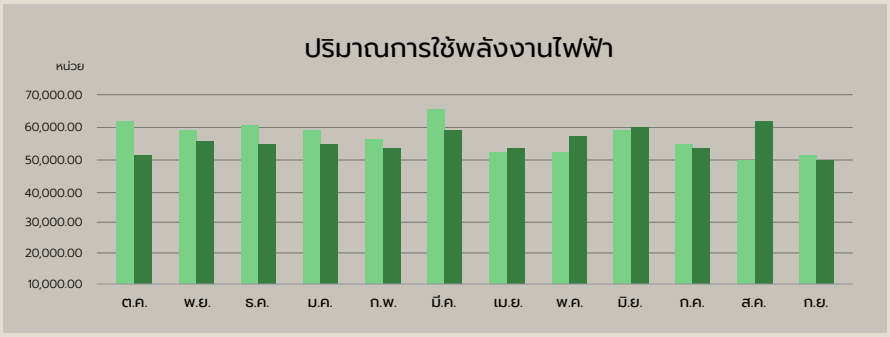

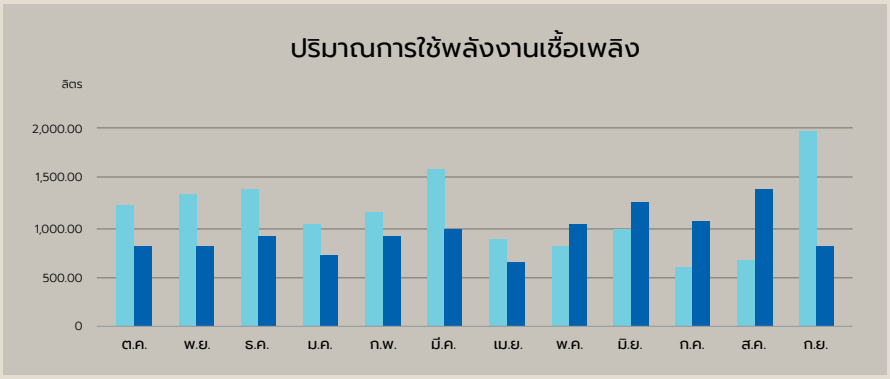

3 **การจัดซื้อจัดจ้างที่เป็นมิตรกับสิ่งแวดล้อม** สผ. ดำเนินการจัดซื้อจัดจ้างสินค้าและบริการที่เป็นมิตรกับสิ่งแวดล้อม ประจำปีงบประมาณ 2565 ร้อยละ 98.76 และมีการใช้บริการโรงแรมจัดประประชุม/สัมมนา ร้อยละ 56.91 ซึ่งเพิ่มขึ้นจากปีงบประมาณ พ.ศ. 2564 ที่มีการจัดซื้อจัดจ้างสินค้าและบริการที่เป็นมิตรกับสิ่งแวดล้อม และการใช้บริการโรงแรมจัดประประชุม/สัมมนา ร้อยละ 98.46 และ 47.49 ตามลำดับ

ผลการดำเนินการจัดซื้อจัดจ้างสินค้าและบริการที่เป็นมิตรกับสิ่งแวดล้อม ประจำปีงบประมาณ 2564 - 2565

ปีงบประมาณ	ปริมาณ (หน่วย)		มูลค่า (บาท)	
	จำนวน	ร้อยละ	จำนวน	ร้อยละ
2564	8,300	16.20	3,821,586.63	98.46
2565	2,936	16.78	2,498,900.78	98.76

ผลการดำเนินการใช้บริการโรงแรมจัดประชุม/สัมมนา ประจำปีงบประมาณ 2564 - 2565

ปีงบประมาณ	ปริมาณ (หน่วย)		มูลค่า (บาท)	
	จำนวนครั้ง	ร้อยละ	จำนวน	ร้อยละ
2564	2	40	514,360	47.49
2565	7	38.89	496,040.00	56.19

5.2 อาคาร สผ. สู่การเป็น อาคารสีเขียว (Green Building)

สผ. อยู่ระหว่างดำเนินการก่อสร้างอาคารสำนักงานหลังใหม่บนที่ดินเดิมโดยมุ่งหวังว่าอาคารที่สร้างขึ้นใหม่นี้จะสนับสนุนและอำนวยประโยชน์ให้แก่ผู้รับบริการทั้งภายในและต่างประเทศได้อย่างมีประสิทธิภาพ รวมทั้งเป็นอาคารตัวอย่างของสถานที่ราชการที่คำนึงถึงการอนุรักษ์และใช้ประโยชน์ทรัพยากรธรรมชาติและสิ่งแวดล้อมอย่างยั่งยืน ทั้งนี้ สผ. ได้ตระหนักถึงความสำคัญของการก่อสร้างอาคารสำนักงานหลังใหม่ อาจส่งผลกระทบต่อสิ่งแวดล้อม จึงมีนโยบายให้สร้างเป็นอาคารเขียว เพื่อให้อาคารสำนักงานแห่งใหม่ เป็นอาคารที่ประหยัดพลังงาน และเป็นมิตรต่อสิ่งแวดล้อม ใช้ทรัพยากรธรรมชาติอย่างมีประสิทธิภาพ มีการป้องกันและลดมลพิษจากการก่อสร้าง รวมทั้งส่งเสริมสุขภาวะและสุขภาพของผู้ใช้อาคาร และผู้ที่เกี่ยวข้องกับงานอาคาร

ในปีพ.ศ. 2564 กระทรวงพลังงานได้ประเมินประสิทธิภาพการใช้พลังงานของอาคาร พบว่า อาคารเขียวของ สผ. มีผลประหยัดพลังงาน 28.9% เมื่อเทียบกับอาคารมาตรฐาน จึงผ่านเกณฑ์การประหยัดพลังงานที่ระดับคะแนน 12 คะแนน จากคะแนนเต็ม 16 คะแนน และในปี 2565 ได้กำกับการก่อสร้างตามแบบ และมาตรฐานของการเป็นอาคารสีเขียว อาทิ

(1) การติดป้ายแสดงเจตนารมณ์การก่อสร้าง หน้าสถานที่ก่อสร้าง พร้อมประชาสัมพันธ์ผ่านเว็บไซต์และสื่อสารให้ข้อมูลกับชุมชนโดยรอบสถานที่ก่อสร้างอย่างสม่ำเสมอ

(2) บริหารจัดการขยะ ที่เกิดจากการก่อสร้างโดยนำขยะไปใช้หรือรีไซเคิล

(3) เลือกใช้วัสดุรีไซเคิล วัสดุพื้นถิ่นหรือในประเทศ วัสดุที่เป็นมิตรต่อสิ่งแวดล้อม ตามฉลากเขียวและฉลากคาร์บอนของไทย วัสดุที่มีการเผยแพร่ข้อมูลความเป็นมิตรต่อสิ่งแวดล้อมให้มากที่สุด เช่น การใช้ปูนซีเมนต์ไฮดรอลิกช่วยลดโลกร้อน เหล็กเส้น เหล็กรูปพรรณ กระจก ฝ้า และผนังยิปซัมบอร์ด ที่เป็นมิตรต่อสิ่งแวดล้อม

(4) การจัดทำแผนป้องกันมลพิษและสิ่งรบกวนจากการก่อสร้าง ด้านการป้องกันมลภาวะทางน้ำ ทางอากาศ เสียง ขยะ รวมถึงการป้องกันตะกอนลงสู่แหล่งน้ำ

ซึ่งในการประเมินตามเกณฑ์ความยั่งยืนทางพลังงานและสิ่งแวดล้อมไทย ของสถาบันอาคารเขียวไทย (Thai Green Building Institute: TGBI) เมื่อวันที่ 1 มิถุนายน 2565 สผ. ได้รับการประเมินในขั้นการทบทวนการออกแบบ โดยผ่านการพิจารณา จำนวน 30 หัวข้อ หรือเทียบเท่า 47 คะแนน และมีโอกาสได้รับคะแนนในขั้นตอนการก่อสร้างอีกจำนวน 16 คะแนน ทั้งนี้ สผ. มุ่งหวังให้ได้รับการประเมินอาคารสีเขียว ระดับสูงสุด คือ ระดับแพลทตินัม หรือมีเกณฑ์คะแนนระหว่าง 61-85 คะแนน

รายงานการเงิน

Financial Report

04

ปีงบประมาณ พ.ศ. 2565 สผ. ได้จัดทำงบการเงินตามมาตรฐานการบัญชีภาครัฐและนโยบายการบัญชีภาครัฐที่กระทรวงการคลังประกาศใช้ ตามหนังสือกรมบัญชีกลาง ด่วนที่สุด ที่ กค 0410.2/ว479 ลงวันที่ 2 ตุลาคม 2563 เรื่อง รูปแบบการนำเสนอรายงานการเงินของหน่วยงานของรัฐ ซึ่ง สผ. ได้รับการจัดสรรงบประมาณรายจ่ายประจำปี และงบประมาณเพิ่มเติมแผนงานบุคลากรภาครัฐ งบบุคลากร จากกรมบัญชีกลาง และสำนักงบประมาณ โดยแบ่งเป็น งบลงทุน งบประจำ และงบอุดหนุนเฉพาะกิจ เพื่อใช้ในแผนงานบุคลากรภาครัฐ แผนงานพื้นฐานด้านการสร้างการเติบโตบนคุณภาพชีวิตที่เป็นมิตรต่อสิ่งแวดล้อม แผนงานยุทธศาสตร์สร้างการเติบโตอย่างยั่งยืน อนุรักษ์ฟื้นฟู และป้องกันการทำลายทรัพยากรธรรมชาติ แผนงานยุทธศาสตร์จัดการผลกระทบจากการเปลี่ยนแปลงสภาวะภูมิอากาศแผนงานยุทธศาสตร์ยกระดับกระบวนทัศน์ เพื่อกำหนดอนาคตประเทศด้านทรัพยากรธรรมชาติและสิ่งแวดล้อม แผนงานยุทธศาสตร์พัฒนาพื้นที่ และเมืองน่าอยู่อัจฉริยะ แผนงานยุทธศาสตร์ส่งเสริมการกระจายอำนาจให้แก่องค์กรปกครองส่วนท้องถิ่น แผนบูรณาการเขตพัฒนาพิเศษภาคตะวันออก ในระหว่างปี พ.ศ. 2565 ได้ตัดโอนงบประมาณรายจ่ายประจำปีงบประมาณพ.ศ. 2565 ให้กรมที่ดิน กระทรวงมหาดไทย แผนงานบุคคลากรภาครัฐงบบุคลากร และงบดำเนินงาน

ทั้งนี้ สำนักงานการตรวจเงินแผนดิน ได้ตรวจสอบตามหลักเกณฑ์มาตรฐานเกี่ยวกับการตรวจเงินแผ่นดินและมาตรฐานการตรวจสอบบัญชีแล้ว เมื่อวันที่ 17 มีนาคม 2566 รายละเอียดตามรายงานของผู้สอบบัญชีและรายงานการเงิน สผ. สำหรับปีสิ้นสุดวันที่ 30 กันยายน 2565 ดังแสดงทาง QR Code ด้านล่าง

shorturl.at/oxF47

สำนักงานนโยบายและแผนทรัพยากรธรรมชาติและสิ่งแวดล้อม

งบแสดงฐานะการเงิน

ณ วันที่ 30 กันยายน 2565

(หน่วย : บาท)

	หมายเหตุ	2565	2564 (ปรับปรุงใหม่)
สินทรัพย์			
สินทรัพย์หมุนเวียน			
เงินสดและรายการเทียบเท่าเงินสด	5	5,586,937.35	13,814,339.44
ลูกหนี้อื่นระยะสั้น	6	112,245,884.33	62,805,737.00
วัสดุคงเหลือ	7	2,289,360.49	3,256,414.05
รวมสินทรัพย์หมุนเวียน		**120,122,182.17**	**79,876,490.49**
สินทรัพย์ไม่หมุนเวียน			
ที่ดิน อาคาร และอุปกรณ์	8	113,599,940.48	56,929,766.01
สินทรัพย์ไม่มีตัวตน	9	22,475,472.12	9,161,017.23
รวมสินทรัพย์ไม่หมุนเวียน		**136,075,412.60**	**66,090,783.24**
รวมสินทรัพย์		**256,197,594.77**	**145,967,273.73**

หมายเหตุประกอบงบการเงินเป็นส่วนหนึ่งของรายงานการเงินนี้

(นางสาวธุวานันท์ ยุกติรัตน)
เลขานุการกรม

(นายพิรุณ สัยยะสิทธิ์พานิช)
เลขาธิการสำนักงานนโยบายและแผนทรัพยากรธรรมชาติและสิ่งแวดล้อม

สำนักงานนโยบายและแผนทรัพยากรธรรมชาติและสิ่งแวดล้อม

งบแสดงฐานะการเงิน (ต่อ)

ณ วันที่ 30 กันยายน 2565

(หน่วย : บาท)

	หมายเหตุ	2565	2564 (ปรับปรุงใหม่)
หนี้สิน			
หนี้สินหมุนเวียน			
เจ้าหนี้การค้า	10	10,573,626.47	37,247,208.12
เจ้าหนี้อื่นระยะสั้น	11	327,925.83	261,537.40
เงินกู้ยืมระยะสั้น	12	1,784,059.82	7,463,167.84
เงินรับฝากระยะสั้น	13	9,482,483.68	7,647,253.98
รวมหนี้สินหมุนเวียน		**22,168,095.80**	**52,619,167.34**
หนี้สินไม่หมุนเวียน			
เจ้าหนี้เงินโอนและรายการอุดหนุนระยะยาว	14	1,167,519.06	3,816,548.74
เงินทดรองราชการรับจากคลังระยะยาว		1,500,000.00	1,500,000.00
รวมหนี้สินไม่หมุนเวียน		**2,667,519.06**	**5,316,548.74**
รวมหนี้สิน		**24,835,614.86**	**57,935,716.08**
สินทรัพย์สุทธิ/ส่วนทุน			
ทุน		27,111,395.93	27,111,395.93
รายได้สูง/(ต่ำ)กว่าค่าใช้จ่ายสะสม		204,250,583.98	60,920,161.72
รวมสินทรัพย์สุทธิ/ส่วนทุน		**231,361,979.91**	**88,031,557.65**
รวมหนี้สินและสินทรัพย์สุทธิ/ส่วนทุน		**256,197,594.77**	**145,967,273.73**

หมายเหตุประกอบงบการเงินเป็นส่วนหนึ่งของรายงานการเงินนี้

(นางสาวธุวานันท์ ยุกติรัตน)
เลขานุการกรม

(นายพิรุณ สัยยะสิทธิ์พานิช)
เลขาธิการสำนักงานนโยบายและแผนทรัพยากรธรรมชาติและสิ่งแวดล้อม

สำนักงานนโยบายและแผนทรัพยากรธรรมชาติและสิ่งแวดล้อม

งบแสดงผลการดำเนินงานทางการเงิน

สำหรับปีสิ้นสุดวันที่ 30 กันยายน 2565

(หน่วย : บาท)

	หมายเหตุ	2565	2564 (ปรับปรุงใหม่)
รายได้			
รายได้จากงบประมาณ	17	827,202,716.49	889,926,490.06
รายได้จากการขายสินค้าและบริการ		40,106.00	157,214.00
รายได้จากการอุดหนุนจากหน่วยงานภาครัฐ		22,364,554.89	16,154,230.82
รายได้จากการอุดหนุนอื่นและบริจาค		3,884,325.20	1,674,062.23
รวมรายได้		**853,491,702.58**	**907,911,997.11**
ค่าใช้จ่าย			
ค่าใช้จ่ายบุคลากร	18	192,614,204.91	194,907,783.80
ค่าบำเหน็จบำนาญ	19	47,309,907.90	42,603,333.84
ค่าตอบแทน		1,547,350.00	2,257,320.00
ค่าใช้สอย	20	210,326,900.66	252,228,724.27
ค่าวัสดุ	21	5,613,501.49	8,252,121.75
ค่าสาธารณูปโภค	22	7,874,862.57	8,101,215.61
ค่าเสื่อมราคาและค่าตัดจำหน่าย	23	17,077,878.43	18,127,837.78
ค่าใช้จ่ายจากการอุดหนุนจากหน่วยงานภาครัฐ	24	226,908,632.41	289,328,090.35
ค่าใช้จ่ายอื่น	25	888,041.95	5,541,778.63
รวมค่าใช้จ่าย		**710,161,280.32**	**821,348,206.03**
รายได้สูง(ต่ำ)กว่าค่าใช้จ่ายสุทธิ		**143,330,422.26**	**86,563,791.08**

หมายเหตุประกอบงบการเงินเป็นส่วนหนึ่งของรายงานการเงินนี้

(นางสาวธุวานันท์ ยุกติรัตน)
เลขานุการกรม

(นายพิรุณ สัยยะสิทธิ์พานิช)
เลขาธิการสำนักงานนโยบายและแผนทรัพยากรธรรมชาติและสิ่งแวดล้อม

สำนักงานนโยบายและแผนทรัพยากรธรรมชาติและสิ่งแวดล้อม

งบแสดงการเปลี่ยนแปลงสินทรัพย์สุทธิ/ส่วนทุน

สำหรับปีสิ้นสุดวันที่ 30 กันยายน 2565

(หน่วย : บาท)

	หมายเหตุ	ทุน	รายได้สูง(ต่ำ)กว่าค่าใช้จ่ายสะสม	รวมสินทรัพย์สุทธิ/ส่วนทุน
ยอดคงเหลือ ณ วันที่ 30 กันยายน 2563		27,111,395.93	(25,643,629.36)	1,467,766.57
การเปลี่ยนแปลงในสินทรัพย์สุทธิ/ส่วนทุนสำหรับปี 2564				
รายได้สูง(ต่ำ)กว่าค่าใช้จ่ายสำหรับงวด		-	86,563,791.08	86,563,791.08
ยอดคงเหลือ ณ วันที่ 30 กันยายน 2564		27,111,395.93	60,920,161.72	88,031,557.65
ยอดคงเหลือ ณ วันที่ 30 กันยายน 2564 - ตามที่รายงานไว้เดิม		27,111,395.93	60,631,073.06	87,742,468.99
ผลสะสมจากการแก้ไขข้อผิดพลาดปีก่อน	27		289,088.66	289,088.66
ยอดคงเหลือ ณ วันที่ 30 กันยายน 2564 - หลังการปรับปรุง		27,111,395.93	60,920,161.72	88,031,557.65
การเปลี่ยนแปลงในสินทรัพย์สุทธิ/ส่วนทุนสำหรับปี 2565				
รายได้สูง(ต่ำ)กว่าค่าใช้จ่ายสำหรับงวด		-	143,330,422.26	143,330,422.26
ยอดคงเหลือ ณ วันที่ 30 กันยายน 2565		27,111,395.93	204,250,583.98	231,361,979.91

หมายเหตุประกอบงบการเงินเป็นส่วนหนึ่งของรายงานการเงินนี้

(นางสาวธุวานันท์ ยุกติรัตน)

เลขานุการกรม

(นายพิรุณ สัยยะสิทธิ์พานิช)

เลขาธิการสำนักงานนโยบายและแผนทรัพยากรธรรมชาติและสิ่งแวดล้อม

ภาคผนวก

Appendix

- รายชื่อคณะกรรมการและคณะอนุกรรมการ
- หมายเลขโทรศัพท์ E-mail และเว็บไซต์ สำหรับการติดต่อหน่วยงาน
- รายชื่อคณะทำงานจัดทำรายงานประจำปี 2565
- เอกสารเผยแพร่
- แบบสำรวจความพึงพอใจ ต่อรายงานประจำปี 2565

05

รายชื่อคณะกรรมการและคณะอนุกรรมการ

คณะกรรมการสิ่งแวดล้อมแห่งชาติ

- คณะกรรมการผู้ชำนาญการ จำนวน 22 คณะ

คณะกรรมการผู้ชำนาญการ (ส่วนกลาง) จำนวน 10 คณะ

1) คณะกรรมการผู้ชำนาญการพิจารณาผู้มีสิทธิขอรับใบอนุญาตทำรายงานประเมินผลกระทบสิ่งแวดล้อม
2) คณะกรรมการผู้ชำนาญการพิจารณารายงานการประเมินผลกระทบสิ่งแวดล้อม โครงการโครงสร้างพื้นฐานทางบกและอากาศ
3) คณะกรรมการผู้ชำนาญการพิจารณารายงานการประเมินผลกระทบสิ่งแวดล้อม โครงการโครงสร้างพื้นฐานทางน้ำ
4) คณะกรรมการผู้ชำนาญการพิจารณารายงานการประเมินผลกระทบสิ่งแวดล้อม โครงการพัฒนาแหล่งน้ำ
5) คณะกรรมการผู้ชำนาญการพิจารณารายงานการประเมินผลกระทบสิ่งแวดล้อม โครงการอุตสาหกรรมและระบบสาธารณูปโภคที่สนับสนุน
6) คณะกรรมการผู้ชำนาญการพิจารณารายงานการประเมินผลกระทบสิ่งแวดล้อม โครงการอุตสาหกรรมปิโตรเลียม ปิโตรเคมี และเคมี
7) คณะกรรมการผู้ชำนาญการพิจารณารายงานการประเมินผลกระทบสิ่งแวดล้อม โครงการพลังงาน
8) คณะกรรมการผู้ชำนาญการพิจารณารายงานการประเมินผลกระทบสิ่งแวดล้อม โครงการเหมืองแร่
9) คณะกรรมการผู้ชำนาญการพิจารณารายงานการประเมินผลกระทบสิ่งแวดล้อม โครงการพัฒนาปิโตรเลียม
10) คณะกรรมการผู้ชำนาญการพิจารณารายงานการประเมินผลกระทบสิ่งแวดล้อม ด้านอาคาร การจัดสรรที่ดิน และบริการชุมชน

คณะกรรมการผู้ชำนาญการ (จังหวัด) จำนวน 12 คณะ
พื้นที่คุ้มครองสิ่งแวดล้อม จำนวน 7 คณะ

1) คณะกรรมการผู้ชำนาญการพิจารณารายงานการประเมินผลกระทบสิ่งแวดล้อมในเขตพื้นที่คุ้มครองสิ่งแวดล้อม จังหวัดกระบี่
2) คณะกรรมการผู้ชำนาญการพิจารณารายงานการประเมินผลกระทบสิ่งแวดล้อมในเขตพื้นที่คุ้มครองสิ่งแวดล้อม จังหวัดภูเก็ต
3) คณะกรรมการผู้ชำนาญการพิจารณารายงานการประเมินผลกระทบสิ่งแวดล้อมในเขตพื้นที่คุ้มครองสิ่งแวดล้อม จังหวัดพังงา
4) คณะกรรมการผู้ชำนาญการพิจารณารายงานการประเมินผลกระทบสิ่งแวดล้อมในเขตพื้นที่คุ้มครองสิ่งแวดล้อม จังหวัดสุราษฎร์ธานี
5) คณะกรรมการผู้ชำนาญการพิจารณารายงานการประเมินผลกระทบสิ่งแวดล้อมในเขตพื้นที่คุ้มครองสิ่งแวดล้อม จังหวัดเพชรบุรี
6) คณะกรรมการผู้ชำนาญการพิจารณารายงานการประเมินผลกระทบสิ่งแวดล้อมในเขตพื้นที่คุ้มครองสิ่งแวดล้อม จังหวัดประจวบคีรีขันธ์
7) คณะกรรมการผู้ชำนาญการพิจารณารายงานการประเมินผลกระทบสิ่งแวดล้อมในเขตพื้นที่คุ้มครองสิ่งแวดล้อม จังหวัดชลบุรี

ด้านอาคาร การจัดสรรที่ดิน และบริการชุมชน ระดับจังหวัด จำนวน 5 คณะ

1) คณะกรรมการผู้ชำนาญการพิจารณารายงานการประเมินผลกระทบสิ่งแวดล้อม
ด้านอาคาร การจัดสรรที่ดิน และบริการชุมชน กรุงเทพมหานคร
2) คณะกรรมการผู้ชำนาญการพิจารณารายงานการประเมินผลกระทบสิ่งแวดล้อม
ด้านอาคาร การจัดสรรที่ดิน และบริการชุมชน จังหวัดปทุมธานี
3) คณะกรรมการผู้ชำนาญการพิจารณารายงานการประเมินผลกระทบสิ่งแวดล้อม
ด้านอาคาร การจัดสรรที่ดิน และบริการชุมชน จังหวัดนนทบุรี
4) คณะกรรมการผู้ชำนาญการพิจารณารายงานการประเมินผลกระทบสิ่งแวดล้อม
ด้านอาคาร การจัดสรรที่ดิน และบริการชุมชน จังหวัดสมุทรปราการ
5) คณะกรรมการผู้ชำนาญการพิจารณารายงานการประเมินผลกระทบสิ่งแวดล้อม
ด้านอาคาร การจัดสรรที่ดิน และบริการชุมชน จังหวัดเชียงใหม่

คณะอนุกรรมการภายใต้คณะกรรมการสิ่งแวดล้อมแห่งชาติ จำนวน 35 คณะ

1) คณะอนุกรรมการกำกับการจัดทำแผนปฏิบัติการเพื่อการจัดการคุณภาพสิ่งแวดล้อมในระดับจังหวัด
2) คณะอนุกรรมการแผนจัดการคุณภาพสิ่งแวดล้อม
3) คณะอนุกรรมการจัดทำรายงานสถานการณ์คุณภาพสิ่งแวดล้อม
4) คณะอนุกรรมการกำกับการดำเนินงานและการใช้จ่ายงบประมาณ สำหรับโครงการภายใต้แผนปฏิบัติการเพื่อการจัดการคุณภาพสิ่งแวดล้อมในระดับจังหวัด ที่ได้รับจัดสรรงบประมาณประจำปีงบประมาณ พ.ศ. 2559
5) คณะอนุกรรมการพิจารณาการจัดการด้านสิ่งแวดล้อมในเขตพื้นที่คุ้มครองสิ่งแวดล้อม
6) คณะอนุกรรมการนโยบายและแผนการส่งเสริมและรักษาคุณภาพสิ่งแวดล้อมแห่งชาติ พ.ศ. 2560 - 2579
7) คณะอนุกรรมการพิจารณาการจัดการมลพิษในเขตควบคุมมลพิษ
8) คณะอนุกรรมการกำกับดูแลและติดตามผลการดำเนินงานพื้นที่เขตควบคุมมลพิษจังหวัดระยอง
9) คณะอนุกรรมการกำกับดูแลและติดตามผลการดำเนินงานพื้นที่เขตควบคุมมลพิษจังหวัดสระบุรี
10) คณะอนุกรรมการกำกับดูแลและติดตามผลการดำเนินงานพื้นที่เขตควบคุมมลพิษจังหวัดปทุมธานี
11) คณะอนุกรรมการกำกับดูแลและติดตามผลการดำเนินงานพื้นที่เขตควบคุมมลพิษจังหวัดนนทบุรี
12) คณะอนุกรรมการกำกับดูแลและติดตามผลการดำเนินงานพื้นที่เขตควบคุมมลพิษจังหวัดสมุทรปราการ
13) คณะอนุกรรมการกำกับดูแลและติดตามผลการดำเนินงานพื้นที่เขตควบคุมมลพิษจังหวัดสมุทรสาคร
14) คณะอนุกรรมการกำกับดูแลและติดตามผลการดำเนินงานพื้นที่เขตควบคุมมลพิษจังหวัดสงขลา
15) คณะอนุกรรมการกำกับดูแลและติดตามผลการดำเนินงานพื้นที่เขตควบคุมมลพิษจังหวัดชลบุรี
16) คณะอนุกรรมการกำกับดูแลและติดตามผลการดำเนินงานพื้นที่เขตควบคุมมลพิษจังหวัดนครปฐม
17) คณะอนุกรรมการกำกับดูแลและติดตามผลการดำเนินงานพื้นที่เขตควบคุมมลพิษจังหวัดภูเก็ต
18) คณะอนุกรรมการกำกับดูแลและติดตามผลการดำเนินงานพื้นที่เขตควบคุมมลพิษจังหวัดประจวบคีรีขันธ์
19) คณะอนุกรรมการกำกับดูแลและติดตามผลการดำเนินงานพื้นที่เขตควบคุมมลพิษจังหวัดกระบี่
20) คณะอนุกรรมการกำกับดูแลและติดตามผลการดำเนินงานพื้นที่เขตควบคุมมลพิษจังหวัดเพชรบุรี
21) คณะอนุกรรมการจัดการสิ่งแวดล้อมชุมชนและพื้นที่เฉพาะ
22) คณะอนุกรรมการพิจารณาแนวทางการจัดหาแหล่งรายได้จากภาษี ค่าธรรมเนียม และมาตรการทางการเงิน เข้าสู่กองทุนสิ่งแวดล้อม
23) คณะอนุกรรมการติดตามการพัฒนาฐานข้อมูลลายนิ้วมือน้ำมันดิบและผลิตภัณฑ์น้ำมันที่เกี่ยวข้องในประเทศไทย
24) คณะอนุกรรมการอนุรักษ์สิ่งแวดล้อมธรรมชาติและศิลปกรรมและคณะอนุกรรมการอนุรักษ์สิ่งแวดล้อมธรรมชาติและศิลปกรรมประจำจังหวัด
25) คณะอนุกรรมการสื่อสารการแก้ไขปัญหามลพิษทางอากาศ
26) คณะอนุกรรมการด้านวิชาการแก้ไขปัญหามลภาวะทางอากาศ
27) คณะอนุกรรมการกำหนดมาตรฐานคุณภาพอากาศในบรรยากาศโดยทั่วไป
28) คณะอนุกรรมการกำกับการดำเนินงานตามแผนปฏิบัติการด้านการจัดการซากผลิตภัณฑ์เครื่องใช้ไฟฟ้าและอิเล็กทรอนิกส์เชิงบูรณาการ
29) คณะอนุกรรมการอนุสัญญารอตเตอร์ดัมว่าด้วยกระบวนการแจ้งข้อมูลสารเคมีล่วงหน้าสำหรับสารเคมีอันตรายและสารเคมีป้องกันกำจัดศัตรูพืชและสัตว์บางชนิดในการค้าระหว่างประเทศ
30) คณะอนุกรรมการอนุสัญญาบาเซลว่าด้วยการควบคุมการเคลื่อนย้ายข้ามแดนของของเสียอันตรายและการกำจัด
31) คณะอนุกรรมการอนุสัญญาสตอกโฮล์มว่าด้วยสารมลพิษที่ตกค้างยาวนาน
32) คณะอนุกรรมการอนุสัญญามินามาตะว่าด้วยปรอท
33) คณะอนุกรรมการบริหารจัดการขยะพลาสติกและขยะอิเล็กทรอนิกส์
34) คณะอนุกรรมการการจัดการทรัพยากรลุ่มน้ำ
35) คณะอนุกรรมการการจัดการพื้นที่ชุ่มน้ำ

คณะกรรมการนโยบายการเปลี่ยนแปลงสภาพภูมิอากาศแห่งชาติ

● คณะอนุกรรมการ จำนวน 7 คณะ

1) คณะอนุกรรมการการเปลี่ยนแปลงสภาพภูมิอากาศด้านการบูรณาการนโยบายและแผน
2) คณะอนุกรรมการการเปลี่ยนแปลงสภาพภูมิอากาศด้านวิชาการและฐานข้อมูล
3) คณะอนุกรรมการการเปลี่ยนแปลงสภาพภูมิอากาศด้านการประสานท่าทีเจรจาและความร่วมมือระหว่างประเทศ
4) คณะอนุกรรมการการเปลี่ยนแปลงสภาพภูมิอากาศด้านการประชาสัมพันธ์และเสริมพลังความร่วมมือด้านภูมิอากาศ (Action for Climate Empowerment)
5) คณะอนุกรรมการการเปลี่ยนแปลงสภาพภูมิอากาศด้านกฎหมาย
6) คณะอนุกรรมการการเปลี่ยนแปลงสภาพภูมิอากาศด้านการขับเคลื่อนและบริหารจัดการคาร์บอนเครดิตจากมาตรการการดูดกลับก๊าซเรือนกระจกของประเทศ
7) คณะอนุกรรมการการเปลี่ยนแปลงสภาพภูมิอากาศด้านการขับเคลื่อนการลดก๊าซเรือนกระจกจากการประยุกต์ใช้เทคโนโลยีเพื่อการดักจับ การใช้ประโยชน์และการกักเก็บคาร์บอนของประเทศ

คณะกรรมการแห่งชาติว่าด้วยอนุสัญญาคุ้มครองมรดกโลก

● คณะอนุกรรมการ จำนวน 2 คณะ

1) คณะอนุกรรมการมรดกโลกทางธรรมชาติ
2) คณะอนุกรรมการมรดกโลกทางวัฒนธรรม
3) คณะอนุกรรมการขับเคลื่อนการนำเสนอพื้นที่แหล่งอนุรักษ์ทะเลอันดามันเป็นมรดกโลก

คณะกรรมการอนุรักษ์และพัฒนากรุงรัตนโกสินทร์ และเมืองเก่า

● คณะอนุกรรมการ จำนวน 3 คณะ

1) คณะอนุกรรมการกลั่นกรองและพิจารณาแผนการดำเนินงานในกรุงรัตนโกสินทร์
2) คณะอนุกรรมการกลั่นกรองและพิจารณาแผนการดำเนินงานในพื้นที่เมืองเก่า
3) คณะอนุกรรมการอนุรักษ์และพัฒนาเมืองเก่า รายเมือง (36 เมือง)

คณะกรรมการอนุรักษ์และใช้ประโยชน์ความหลากหลายทางชีวภาพแห่งชาติ

● คณะอนุกรรมการ จำนวน 8 คณะ

1) คณะอนุกรรมการขับเคลื่อนเศรษฐกิจชีวภาพ
2) คณะอนุกรรมการข้อมูลความหลากหลายทางชีวภาพ
3) คณะอนุกรรมการกฎหมายความหลากหลายทางชีวภาพ
4) คณะอนุกรรมการบูรณาการการบริหารจัดการความหลากหลายทางชีวภาพ
5) คณะอนุกรรมการวิชาการความหลากหลายทางชีวภาพ ด้านชนิดและระบบนิเวศ
6) คณะอนุกรรมการวิชาการความหลากหลายทางชีวภาพ ด้านวิทยาศาสตร์และเทคโนโลยี
7) คณะอนุกรรมการวิชาการความหลากหลายทางชีวภาพ ด้านการเข้าถึงและแบ่งปันผลประโยชน์
8) คณะอนุกรรมการความหลากหลายทางชีวภาพด้านการประสานท่าทีเจรจาและความร่วมมือระหว่างประเทศ

คณะกรรมการกองทุนสิ่งแวดล้อม

● คณะอนุกรรมการ จำนวน 5 คณะ

1) คณะอนุกรรมการกลั่นกรองโครงการด้านทรัพยากรธรรมชาติ
2) คณะอนุกรรมการกลั่นกรองโครงการด้านการจัดการมลพิษ
3) คณะอนุกรรมการติดตามและประเมินผลโครงการที่ได้รับการสนับสนุนเงินกองทุนสิ่งแวดล้อม
4) คณะอนุกรรมการกลั่นกรองโครงการด้านการเปลี่ยนแปลงสภาพภูมิอากาศ
5) คณะอนุกรรมการพิจารณาด้านกฎหมายของกองทุนสิ่งแวดล้อม

หมายเลขโทรศัพท์ E-mail และเว็บไซต์ สำหรับการติดต่อหน่วยงาน

ผู้บริหาร	โทรศัพท์	E-mail
เลขาธิการ : นายพิรุณ สัยยะสิทธิ์พานิช	0 2265 6502	saraban@onep.go.th
รองเลขาธิการ : นายจิรวัฒน์ ระติสุนทร	0 2265 6505	saraban@onep.go.th
รองเลขาธิการ : นางอินทิรา เอื้อมลฉัตร	0 2265 6507	saraban@onep.go.th
รองเลขาธิการ : (ว่าง)	0 2265 6518	saraban@onep.go.th

กอง/กลุ่มอิสระ	โทรศัพท์	E-mail
ผู้เชี่ยวชาญ		
ผู้เชี่ยวชาญเฉพาะด้านสิ่งแวดล้อม	0 2265 6853	saraban@onep.go.th
ผู้เชี่ยวชาญเฉพาะด้านระบบประเมินผลกระทบสิ่งแวดล้อม	0 2265 6853	saraban@onep.go.th
ผู้เชี่ยวชาญเฉพาะด้านนโยบายและแผนการจัดการทรัพยากรธรรมชาติและสิ่งแวดล้อม	0 2265 6703	saraban@onep.go.th
สำนักงานเลขานุการกรม (https://sec.onep.go.th/)		
เลขานุการกรม	0 2265 6514	saraban@onep.go.th
กลุ่มงานบริหารทั่วไป	0 2265 6515-16	saraban@onep.go.th
กลุ่มงานคลังและพัสดุ	0 2265 6519-23	finance@onep.go.th
กลุ่มงานบริหารทรัพยากรบุคคล	0 2265 6524-25	hronep@onep.go.th
กลุ่มงานแผนงานและงบประมาณ	0 2265 6526-27	budget@onep.go.th
กลุ่มงานอำนวยการและประชาสัมพันธ์	0 2265 6500 ต่อ 6702	pr_onep@hotmail.com
ห้องสมุด	0 2265 6532	saraban@onep.go.th
กองยุทธศาสตร์และแผนงาน (https://spd.onep.go.th/)		
ผู้อำนวยการ	0 2265 6601	strategy.sarabun@onep.go.th
ผู้เชี่ยวชาญเฉพาะด้านนโยบายและแผนการจัดการทรัพยากรธรรมชาติและสิ่งแวดล้อม	0 2265 6703	strategy.sarabun@onep.go.th
กลุ่มงานบริหารทั่วไป	0 2265 6603-04	strategy.sarabun@onep.go.th
กลุ่มงานนโยบายและแผน	0 2265 6605	policy@onep.go.th
กลุ่มงานวิเคราะห์มาตรการ	0 2265 6611-12	envi.measure@onep.go.th
กลุ่มงานวิเคราะห์และประสานแผนปฏิบัติการ	0 2265 6776	provinceplan@onep.go.th
กลุ่มงานเลขานุการคณะกรรมการสิ่งแวดล้อมแห่งชาติ	0 2265 6609	neb@onep.go.th
กลุ่มงานบริหารจัดการชั้นคุณภาพลุ่มน้ำ	0 2265 6639	watershedclass@onep.go.th
กองประเมินผลกระทบสิ่งแวดล้อม (https://eiathailand.onep.go.th/)		
ผู้อำนวยการ	0 2265 6614	eia.sarabun@onep.go.th
กลุ่มงานบริหารทั่วไป	0 2265 6615	eia.sarabun@onep.go.th
กลุ่มงานเหมืองแร่และพัฒนาปิโตรเลียม	0 2265 6617	mining@onep.go.th
กลุ่มงานอุตสาหกรรม	0 2265 6619	industry@onep.go.th
กลุ่มงานคมนาคม	0 2265 6621	transport@onep.go.th

กอง/กลุ่มอิสระ	โทรศัพท์	E-mail
กลุ่มงานอาคาร	0 2265 6623	housing@onep.go.th
กลุ่มงานพัฒนาแหล่งน้ำและเกษตรกรรม	0 2265 6625	waterenvi@onep.go.th
กลุ่มงานพลังงาน	0 2265 6627-28	energy@onep.go.th
กลุ่มงานปิโตรเคมี	0 2265 6620	petrochem@onep.go.th
กลุ่มงานพัฒนาแนวทางการประเมินผลกระทบสิ่งแวดล้อม	0 2265 6618	eia@onep.go.th
กองพัฒนาระบบการประเมินผลกระทบสิ่งแวดล้อม (https://www.onep.go.th/eia/)		
ผู้อำนวยการ	0 2265 6674	eiadev.sarabun@onep.go.th
กลุ่มงานบริหารทั่วไป	0 2265 6674	eiadev.sarabun@onep.go.th
กลุ่มงานพิจารณาผู้มีสิทธิทำรายงาน	0 2265 6630	eiaonepthailand@onep.go.th
กลุ่มงานวิชาการและฐานข้อมูล	0 2265 6500 ต่อ 6860	databaseeia@onep.go.th
กลุ่มงานประสานการติดตามตรวจสอบ	0 2265 6500 ต่อ 6637	eia.monitoring@onep.go.th
กลุ่มงานพัฒนาหลักเกณฑ์	0 2265 6500 ต่อ 6675	envieia2561@onep.go.th
กองติดตามประเมินผลสิ่งแวดล้อม		
ผู้อำนวยการ	0 2265 6533	envmonitor.sarabun@onep.go.th
กลุ่มงานบริหารทั่วไป	0 2265 6535	envmonitor.sarabun@onep.go.th
กลุ่มงานติดตามประเมินสถานการณ์	0 2265 6537-38	state.sector@onep.go.th
กลุ่มงานติดตามประเมินผลนโยบายและแผน	0 2265 6539-40	mepponep@onep.go.th
กลุ่มงานระบบฐานข้อมูลและเทคโนโลยีสารสนเทศ	0 2265 6541-42	ict@onep.go.th
กองบริหารกองทุนสิ่งแวดล้อม (https://envfund.onep.go.th/home)		
ผู้อำนวยการ	0 2265 6587	envfund.sarabun@onep.go.th
กลุ่มงานบริหารทั่วไป	0 2265 6589-90	envfund.sarabun@onep.go.th
กลุ่มงานนโยบายและแผน	0 2265 6597-98	policy.envfund@onep.go.th
กลุ่มงานวิเคราะห์โครงการด้านสิ่งแวดล้อม	0 2265 6591-93	brown.envfund@onep.go.th
กลุ่มงานติดตามและประเมินผล	0 2265 6595-96	monitorenvi@onep.go.th
กลุ่มงานวิเคราะห์โครงการด้านทรัพยากรธรรมชาติ	0 2265 6593-94	green.envfund@onep.go.th
กลุ่มงานเลขานุการคณะกรรมการกองทุนสิ่งแวดล้อม	0 2265 6600	envifund@onep.go.th
กองประสานการจัดการการเปลี่ยนแปลงสภาพภูมิอากาศ (https://climate.onep.go.th/)		
ผู้อำนวยการ	0 2265 6650	climate.sarabun@onep.go.th
กลุ่มงานบริหารทั่วไป	0 2265 6692	climate.sarabun@onep.go.th
กลุ่มงานนโยบายและยุทธศาสตร์	0 2265 6500 ต่อ 6841-6842	ccmcpolicy@onep.go.th
กลุ่มงานพัฒนามาตรการและกลไก	0 2265 6552	climatemeasure@onep.go.th
กลุ่มงานฐานข้อมูลและองค์ความรู้	0 2265 6545	ccmcdatabase@onep.go.th
กลุ่มงานประสานงานกลางอนุสัญญา	0 2265 6690	unfccc.thailand.focalpoint@onep.go.th

หมายเลขโทรศัพท์ E-mail และเว็บไซต์ สำหรับการติดต่อหน่วยงาน

กอง/กลุ่มอิสระ	โทรศัพท์	E-mail
กองสิ่งแวดล้อมชุมชนและพื้นที่เฉพาะ (https://eurban.onep.go.th/)		
ผู้อำนวยการ	0 2265 6565	eurban.sarabun@onep.go.th
กลุ่มงานบริหารทั่วไป	0 2265 6566-68	eurban.sarabun@onep.go.th
กลุ่มงานสิ่งแวดล้อมชุมชน	0 2265 6569-70	community@onep.go.th
กลุ่มงานพื้นที่คุ้มครองสิ่งแวดล้อม	0 2265 6571-72	protect@onep.go.th
กลุ่มงานพื้นที่สีเขียวและนันทนาการ	0 2265 6573-74	onep.uem@onep.go.th
กองจัดการสิ่งแวดล้อมธรรมชาติและศิลปกรรม (https://www.onep.go.th/nced/)		
ผู้อำนวยการ	0 2265 6575	envsite.sarabun@onep.go.th
กลุ่มงานบริหารทั่วไป	0 2265 6577	envsite.sarabun@onep.go.th
กลุ่มงานจัดการสิ่งแวดล้อมธรรมชาติ	0 2265 6579-80	thailandnaturalsites@onep.go.th
กลุ่มงานจัดการสิ่งแวดล้อมศิลปกรรม	0 2265 6581-82	culturalenvi@onep.go.th
กลุ่มงานอนุรักษ์และพัฒนากรุงรัตนโกสินทร์และเมืองเก่า	0 2265 6583-84	thaioldtown@onep.go.th
กลุ่มงานประสานการบริหารจัดการมรดกโลก	0 2265 6585-86	thaiwordheritage@onep.go.th
กองจัดการความหลากหลายทางชีวภาพ (https://chm-thai.onep.go.th//)		
ผู้อำนวยการ	0 2265 6553	bio.sarabun@onep.go.th
กลุ่มงานบริหารทั่วไป	0 2265 6554-56	bio.sarabun@onep.go.th
กลุ่มงานประสานงานกลางอนุสัญญา	0 2265 6557-58	nfp.onep@onep.go.th
กลุ่มงานความมั่นคงทางชีวภาพ	0 2265 6561	bdpolicy@onep.go.th
กลุ่มงานนโยบายและยุทธศาสตร์	0 2265 6585	bdpolicy@onep.go.th
กลุ่มงานขับเคลื่อนนโยบายและกลไก	0 2265 6559-60	bd_implementation@onep.go.th
กลุ่มงานอิสระ		
กลุ่มตรวจสอบภายใน	0 2265 6652	audit-onep@onep.go.th
กลุ่มพัฒนาระบบบริหาร	0 2265 6632-33	doffice@onep.go.th
กลุ่มนิติการ	0 2265 6634-35	legalonep@onep.go.th
กลุ่มงานจริยธรรม	0 2265 6550	ethics@onep.go.th

รายชื่อคณะทำงานจัดทำรายงานประจำปี 2565

ที่ปรึกษา

นายพิรุณ สัยยะสิทธิ์พานิช	เลขาธิการ สผ.
นายจิรวัฒน์ ระติสุนทร	รองเลขาธิการ สผ.
นางอินทิรา เอื้อมลฉัตร	รองเลขาธิการ สผ.

คณะทำงาน

นางณัฐิยา ลาภเลิศสุข	ผู้อำนวยการกองติดตามประเมินผลสิ่งแวดล้อม
นางนฤดี คณิตจินดา	ผู้อำนวยการกลุ่มงานติดตามประเมินผลนโยบายและแผน
นายพงษ์ศักดิ์ เอื้อสุวรรณา	ผู้อำนวยการกลุ่มงานแผนงานและงบประมาณ
นายกิตติศักดิ์ พฤกษ์กานนท์	ผู้อำนวยการกลุ่มงานติดตามและประเมินผล
นายไชยยันต์ เทพศิริสุนทร	ผู้อำนวยการกลุ่มงานเลขานุการคณะกรรมการสิ่งแวดล้อมแห่งชาติ
นางสวนิต เทียมทินกฤต	นักวิชาการสิ่งแวดล้อมชำนาญการพิเศษ
นางกิตติมา แสงสี	นักวิชาการสิ่งแวดล้อมชำนาญการ
นางสาวทิพาวรรณ รักสงบ	นักวิชาการสิ่งแวดล้อมชำนาญการ
นายสมิต จิระมงคล	นักวิชาการสิ่งแวดล้อมชำนาญการ
นางสาวอรวรรณ วัฒนยมนาพร	นักวิชาการสิ่งแวดล้อมชำนาญการ
นางสาวศศิธร ศรีสุรักษ์	นักวิชาการสิ่งแวดล้อมชำนาญการ
นายปริญญา ลีฬหานนท์	นักวิชาการสิ่งแวดล้อมชำนาญการ
นางสาวสุทิศา หลักทรัพย์	นักวิชาการสิ่งแวดล้อมชำนาญการ
นางสาวทิพวรรณ โพธิวุฒิ	นักวิชาการสิ่งแวดล้อมชำนาญการ
นายสมชาย จูเปาะ	นักวิชาการสิ่งแวดล้อมชำนาญการ
นางสาวณัฐธิดา เจริญวิมลรักษ์	นักวิชาการสิ่งแวดล้อมปฏิบัติการ
นางสาวพุทธธิดา รัตนะ	นักวิชาการสิ่งแวดล้อมปฏิบัติการ
นางสาวสาวิตรี บุญญลักษม์	นักวิชาการสิ่งแวดล้อมปฏิบัติการ
นายชิณวัฒน์ วันจิตร	นักวิชาการสิ่งแวดล้อมปฏิบัติการ
นางสาวฐิติชญาน์ ภาษี	นักวิชาการตรวจสอบภายในปฏิบัติการ
นายศุภกร ทองศรี	นิติกรปฏิบัติการ
นางสาวศุภิสรา คำสายใย	นิติกรปฏิบัติการ
นางสาวศิริวรรณ จันทร์ยุ้ย	เจ้าหน้าที่วิเคราะห์นโยบายและแผน
นางสาวอรนุช เขตสูงเนิน	เจ้าหน้าที่วิเคราะห์นโยบายและแผน
นายอดิศักดิ์ ส้มผล	เจ้าหน้าที่วิเคราะห์นโยบายและแผน
นางสาวกัณฐิกา มั่งมูล	เจ้าหน้าที่วิเคราะห์นโยบายและแผน
นางทัศนีย์ กอโชคชัย	เจ้าหน้าที่วิเคราะห์นโยบายและแผน
นางสาวกมลวรรณ ลิ่มขจรเกียรต	นักวิเคราะห์นโยบายและแผน
นางสาวจุฑามาศ เกิดหนู	นักทรัพยากรบุคคล
นางสาวหทัยยุทธ เนตรสอดกิจ	เจ้าหน้าที่บริหารงานทั่วไป

SCAN ME!
เอกสารเผยแพร่

แผนจัดการคุณภาพสิ่งแวดล้อม
พ.ศ. 2566-2570

https://shorturl.asia/AVJye

รายงานแห่งชาติ ฉบับที่ 4
(Thailand's Fourth National
Communication : NC4)

https://shorturl.asia/AOiuB

รายงานความก้าวหน้ารายสองปี ฉบับที่ 4
(Thailand's Fourth Biennial
Update Report : BUR4)

https://shorturl.asia/SP3IN

แนวทางการขับเคลื่อน
การจัดการพื้นที่สีเขียวอย่างยั่งยืน

https://shorturl.asia/stiTB

แนวทางปฏิบัติที่ดีในการติดตามผล
และการขับเคลื่อนการดำเนินงาน
ตามแผนปฏิบัติการจัดการความหลากหลาย
ทางชีวภาพ จังหวัดนนทบุรี

https://shorturl.asia/xWFAQ

แนวทางการจัดทำรายงาน
การประเมินผลกระทบสิ่งแวดล้อม
โครงการอุตสาหกรรมปิโตรเลียม
ปิโตรเคมี และเคมี

https://shorturl.asia/xJhQy

แนวทางการพิจารณารายงาน
การประเมินผลกระทบสิ่งแวดล้อม
สำหรับคณะกรรมการผู้ชำนาญการ
พิจารณารายงานการประเมินผล
กระทบสิ่งแวดล้อม ด้านการจัดการขยะ
และของเสียอันตราย

https://shorturl.asia/8J1oA

รายงานผลการประเมินดัชนีสมรรถนะ
สิ่งแวดล้อมของประเทศไทย

https://shorturl.asia/UsJwS

รายงานการติดตามประเมินผล
แผนจัดการคุณภาพสิ่งแวดล้อม
(พ.ศ. 2560 - 2565)

https://shorturl.asia/XWhZ1

สรุปสถานการณ์คุณภาพสิ่งแวดล้อม
พ.ศ. 2565

https://shorturl.asia/ORxrw

เอกสารแนวทางการอนุวัต
ตามอนุสัญญาคุ้มครองมรดกโลก
(ฉบับปรับปรุง 2564)

https://shorturl.asia/id6ft

การเปลี่ยนแปลงสภาพภูมิอากาศ
และแหล่งมรดกโลก

https://shorturl.asia/ts8CB

คู่มือการนำเสนอ
แหล่งมรดกทางวัฒนธรรม
และแหล่งมรดกทางธรรมชาติ
เป็นแหล่งมรดกโลก

https://shorturl.asia/D4v9s

อนุสัญญาว่าด้วยการคุ้มครองมรดกโลก
ทางวัฒนธรรมและทางธรรมชาติ
(ฉบับภาษาอังกฤษ)

https://shorturl.asia/sRFIW

อนุสัญญาว่าด้วยการคุ้มครองมรดกโลก
ทางวัฒนธรรมและทางธรรมชาติ
(ฉบับภาษาไทย)

https://shorturl.asia/yJBgi

ขั้นตอนการดำเนินงานตามประกาศกระทรวง
ทรัพยากรธรรมชาติและสิ่งแวดล้อม เรื่อง
หลักเกณฑ์ และวิธีการจัดทำรายงานผลการ
ปฏิบัติตามมาตรการที่กำหนดไว้ในรายงานการ
ประเมินผลกระทบสิ่งแวดล้อม ซึ่งผู้ดำเนินการ
หรือผู้ขออนุญาตจะต้องจัดทำเมื่อได้รับอนุญาต
ให้ดำเนินโครงการหรือกิจการแล้ว พ.ศ.2561

https://shorturl.asia/itWx4

คู่มือสำหรับประชาชน :
การพิจารณารายงานการประเมินผลกระทบ
สิ่งแวดล้อม โดยเป็นการดำเนินการ
ตามพระราชบัญญัติการอำนวยความสะดวก
ในการพิจารณาอนุญาต
ของทางราชการ พ.ศ. 2558

https://shorturl.asia/YaWnq

แนวทางการประเมินผลกระทบสิ่งแวดล้อม
ด้านสุขภาพ

https://shorturl.asia/30JaX

SCAN ME!
เอกสารเผยแพร่

กองทุนสิ่งแวดล้อม

https://shorturl.asia/oPde4

ประกาศคณะกรรมการสิ่งแวดล้อมแห่งชาติ เรื่องกำหนดมาตรฐานฝุ่นละอองขนาดไม่เกิน 2.5 ไมครอน ในบรรยากาศโดยทั่วไป

https://shorturl.asia/fYDI1

ประกาศคณะกรรมการสิ่งแวดล้อมแห่งชาติ เรื่อง กำหนดมาตรฐานคุณภาพตะกอนดินในแหล่งน้ำผิวดิน พ.ศ. 2565

https://shorturl.asia/DECQu

ประกาศกระทรวงทรัพยากรธรรมชาติและสิ่งแวดล้อม เรื่องกำหนดโครงการ กิจการ หรือการดำเนินการ ซึ่งต้องจัดทำรายงานการประเมินผลกระทบสิ่งแวดล้อม และหลักเกณฑ์ วิธีการและเงื่อนไขในการจัดทำรายงานการประเมินผลกระทบสิ่งแวดล้อม ฉบับที่ 5 พ.ศ. 2565 ลงวันที่ 23 กุมภาพันธ์ 2565

https://shorturl.asia/cDuqV

ประกาศกระทรวงทรัพยากรธรรมชาติและสิ่งแวดล้อม เรื่องหลักเกณฑ์ และวิธีการการจัดทำรายงานผลการปฏิบัติตามมาตรการที่กำหนดไว้ในรายงาน การประเมินผลกระทบสิ่งแวดล้อมซึ่งผู้ดำเนินการหรือผู้ขออนุญาตจะต้องจัดทำเมื่อได้รับอนุญาตให้ดำเนินโครงการหรือกิจการแล้ว พ.ศ. 2561

https://shorturl.asia/kyb2p

ประกาศกระทรวงทรัพยากรธรรมชาติและสิ่งแวดล้อม เรื่องหลักเกณฑ์ และวิธีการการจัดทำรายงานผลการปฏิบัติตามมาตรการที่กำหนดไว้ในรายงาน การประเมินผลกระทบสิ่งแวดล้อมซึ่งผู้ดำเนินการหรือผู้ขออนุญาตจะต้องจัดทำเมื่อได้รับอนุญาตให้ดำเนินโครงการหรือกิจการแล้ว (ฉบับที่ 2) พ.ศ. 2564

https://shorturl.asia/qsSNv

ประกาศกระทรวงทรัพยากรธรรมชาติและสิ่งแวดล้อม เรื่องกำหนดโครงการ กิจการ หรือการดำเนินการ ซึ่งต้องจัดทำรายงานการประเมินผลกระทบสิ่งแวดล้อม และหลักเกณฑ์ วิธีการและเงื่อนไขในการจัดทำรายงานการประเมินผลกระทบสิ่งแวดล้อม ฉบับที่ 6 พ.ศ. 2565 ลงวันที่ 30 กันยายน 2565

https://shorturl.asia/tDGRM

ประกาศกระทรวงทรัพยากรธรรมชาติและสิ่งแวดล้อม เรื่องกำหนดโครงการ กิจการ หรือการดำเนินการที่อาจมีผลกระทบต่อทรัพยากรธรรมชาติ คุณภาพสิ่งแวดล้อม สุขภาพอนามัย คุณภาพชีวิต ของประชาชนในชุมชนอย่างรุนแรง ซึ่งต้องจัดทำรายงานการประเมินผลกระทบสิ่งแวดล้อม และหลักเกณฑ์ วิธีการและเงื่อนไขในการจัดทำรายงานการประเมินผลกระทบสิ่งแวดล้อม ฉบับที่ 3 พ.ศ. 2565 ลงวันที่ 23 กุมภาพันธ์ 2565

https://shorturl.asia/rNtxC

ประกาศกระทรวงทรัพยากรธรรมชาติและสิ่งแวดล้อม เรื่องกำหนดโครงการ กิจการ หรือการดำเนินการ ที่อาจมีผลกระทบต่อทรัพยากรธรรมชาติ คุณภาพสิ่งแวดล้อม สุขภาพอนามัย คุณภาพชีวิต ของประชาชนในชุมชนอย่างรุนแรง ซึ่งต้องจัดทำรายงานการประเมินผลกระทบสิ่งแวดล้อม และหลักเกณฑ์ วิธีการและเงื่อนไขในการจัดทำรายงานการประเมินผลกระทบสิ่งแวดล้อม ฉบับที่ 4 ลงวันที่ 30 กันยายน 2565

https://shorturl.asia/WTMxi

ประกาศสำนักงานนโยบาย
และแผนทรัพยากรธรรมชาติและสิ่งแวดล้อม
เรื่องแนวทางการจัดส่งรายงาน
การประเมินผลกระทบสิ่งแวดล้อม
ลงวันที่ 5 เมษายน 2565

https://shorturl.asia/tzJDu

ประกาศสำนักงานนโยบาย
และแผนทรัพยากรธรรมชาติและสิ่งแวดล้อม
เรื่องแนวทางการประเมินผล
กระทบสิ่งแวดล้อมด้านสุขภาพ
ลงวันที่ 21 เมษายน 2565

https://shorturl.asia/yPgjx

กฎกระทรวงกำหนดให้พื้นที่ตำบลวัดเกต
ตำบลหนองหอย อำเภอเมืองเชียงใหม่
ตำบลหนองผึ้ง ตำบลยางเนิ้ง ตำบลสารภี
อำเภอสารภี จังหวัดเชียงใหม่
และตำบลอุโมงค์ อำเภอเมืองลำพูน
จังหวัดลำพูน เป็นเขตพื้นที่คุ้มครอง
สิ่งแวดล้อม พ.ศ. 2565

https://shorturl.asia/VRl5X

ประกาศกระทรวงทรัพยากรธรรมชาติ
และสิ่งแวดล้อม เรื่องขยายระยะเวลา
การใช้บังคับประกาศกระทรวง
ทรัพยากรธรรมชาติและสิ่งแวดล้อม
เรื่องกำหนดเขตพื้นที่และมาตรการคุ้มครอง
สิ่งแวดล้อม ในบริเวณพื้นที่จังหวัดภูเก็ต
พ.ศ. 2560 พ.ศ. 2565

https://shorturl.asia/94Dvy

กฎกระทรวงกำหนดให้พื้นที่
ตำบลพระธาตุผาแดง ตำบลแม่ตาว
และตำบลแม่กุ อำเภอแม่สอด จังหวัดตาก
เป็นเขตพื้นที่คุ้มครองสิ่งแวดล้อม
พ.ศ. 2565

https://shorturl.asia/fIo1F

กฎกระทรวงกำหนดให้พื้นที่ตำบลตาสิทธิ์
ตำบลหนองไร่ ตำบลมาบยางพร
ตำบลปลวกแดง ตำบลละหาร ตำบลแม่น้ำคู้
อำเภอปลวกแดง ตำบลหนองบัว ตำบลหนอง
ละลอก อำเภอบ้านค่าย และตำบลพนานิคม
ตำบลมะขามคู่ ตำบลนิคมพัฒนา ตำบลมาบข่า
อำเภอนิคมพัฒนา จังหวัดระยอง
เป็นเขตพื้นที่คุ้มครองสิ่งแวดล้อม พ.ศ. 2565

https://shorturl.asia/FITcP

ประกาศกระทรวงทรัพยากรธรรมชาติ
และสิ่งแวดล้อม เรื่องกำหนดมาตรฐาน
ค่าความทึบแสงของเขม่าควัน
จากปล่องเตาเผาศพ พ.ศ. 2565

https://shorturl.asia/0fa7k

ประกาศกระทรวงทรัพยากรธรรมชาติ
และสิ่งแวดล้อม เรื่อง การกำหนดมาตรฐาน
ควบคุมการระบายน้ำทิ้งจากสถานที่
ฝังกลบมูลฝอยอย่างถูกหลักสุขาภิบาล
พ.ศ. 2565

https://shorturl.asia/pBjb8

ประกาศกระทรวงทรัพยากรธรรมชาติ
และสิ่งแวดล้อม เรื่อง กำหนดมาตรฐาน
ควบคุมการระบายน้ำทิ้ง
จากโรงงานผลิตพลังงานไฟฟ้า
พ.ศ. 2565

https://shorturl.asia/Lv9lJ

SCAN ME!
ท่านสามารถจัดทำ
แบบสำรวจ
ความพึงพอใจ
ในรูปแบบออนไลน์ได้
โดยแสกน QR Code
หรือคลิกที่นี่
https://shorturl.asia/RfS7T
แบบสำรวจความพึงพอใจ
"รายงานประจำปี 2565 สผ."