



รายงานประจำปี พ.ศ. ๒๕๕๓

สำนักงานนโยบายและแผนทรัพยากรธรรมชาติและสิ่งแวดล้อม
OFFICE OF NATURAL RESOURCES AND ENVIRONMENTAL POLICY AND PLANNING



รายงานประจำปี พ.ศ. ๒๕๕๓

สำนักงานนโยบายและแผนทรัพยากรธรรมชาติและสิ่งแวดล้อม
OFFICE OF NATURAL RESOURCES AND ENVIRONMENTAL POLICY AND PLANNING

สารบัญ

เรื่อง

หน้า

สารเลขาธิการ

๑

ส่วนที่ ๑ : ข้อมูลภาพรวม

๒

วิสัยทัศน์ พันธกิจ เป้าประสงค์

๓

คณะผู้บริหาร

๔

โครงสร้างองค์กร

๖

อำนาจหน้าที่

๗

อัตรากำลัง

๘

แผนกลยุทธ์และแผนผังแสดงความเชื่อมโยงยุทธศาสตร์การจัดสรรงบประมาณ

๙

งบประมาณและผลการใช้จ่ายงบประมาณประจำปี

๑๑

ระบบการตรวจสอบภายใน

๑๓

ส่วนที่ ๒ : ผลการปฏิบัติราชการ

๑๔

ผลสัมฤทธิ์ของการปฏิบัติราชการตามคำรับรองการปฏิบัติราชการ

๑๕

ผลการดำเนินงานที่สำคัญภายใต้แผนปฏิบัติราชการ แบ่งเป็น ๙ กลุ่มผลงาน

๒๑

การจัดทำนโยบาย แผน มาตรการ และการขับเคลื่อนไปสู่การปฏิบัติ

๒๑

การวิเคราะห์ผลกระทบสิ่งแวดล้อม

๔๙

การสนับสนุนเงินจากกองทุนสิ่งแวดล้อม

๕๐

การศึกษา วิจัย และการสร้างองค์ความรู้

๕๖

ความร่วมมือระหว่างประเทศและการรักษาผลประโยชน์

๖๕

ของประเทศในระดับภูมิภาคและระดับโลก

การพัฒนา/ปรับปรุงกฎหมาย ระเบียบ และการดำเนินการด้านกฎหมาย

๗๓

ระบบสารสนเทศเพื่อการบริหารจัดการทรัพยากรธรรมชาติ

๗๗

ภารกิจที่เกี่ยวข้องกับคณะกรรมการระดับชาติ

๘๒

การพัฒนาเพิ่มสมรรถนะบุคลากร

๘๖

ส่วนที่ ๓ : รายงานการเงิน

๘๘

ส่วนที่ ๔ : การกิจพิเศษ

๙๕

การพัฒนาระบบการจัดการเรื่องราวจ้างทุกซ์

๙๖

การประสานการดำเนินงานของคณะรัฐมนตรีและรัฐสภา (ปคร.)

๙๖

โครงการหรือกิจกรรมที่อาจมีผลกระทบต่อชุมชนอย่างรุนแรง

๙๗

ทั้งทางด้านคุณภาพสิ่งแวดล้อม ทรัพยากรธรรมชาติและสุขภาพ

กิจกรรมฉลองปีสากลแห่งความหลากหลายทางชีวภาพ ปี ๒๐๑๐

๙๘

ภาคผนวก

๑๐๐

รายชื่อคณะกรรมการผู้ชำนาญการ/อนุกรรมการ/คณะกรรมการ

๑๐๑

ชื่อสำนัก/กองและเบอร์โทรศัพท์

๑๐๔

คำสั่งแต่งตั้งคณะทำงานจัดทำรายงานประจำปี พ.ศ. ๒๕๕๓

๑๐๗



สารเลขาธิการ

สิ่งแวดล้อมเป็นเรื่องที่ต้องเอาใจใส่ ปกป้อง ดูแลและรักษาในทุกระดับ ไม่ว่าจะเป็นสิ่งแวดล้อมในระดับท้องถิ่น ระดับประเทศ และภูมิภาค รวมทั้งสิ่งแวดล้อมในระดับโลกก็ตาม เนื่องจากมีความเชื่อมโยงสัมพันธ์ซึ่งกันและกัน ดังนั้น เราคนไทยทุกคนจึงต้องมีหน้าที่รับผิดชอบในการดูแล รักษา และปกป้องร่วมกับประชาคมโลก ทุกชาติ ทุกภาษาเพื่อสิ่งแวดล้อมที่ดีของโลกใบนี้

ตลอดระยะเวลา ๓๕ ปี ตั้งแต่ ปี พ.ศ. ๒๕๑๘ เป็นต้นมา สำนักงานนโยบายและแผนทรัพยากรธรรมชาติและสิ่งแวดล้อม ได้ปฏิบัติภารกิจที่กำหนดไว้ในพระราชบัญญัติส่งเสริมและรักษาคุณภาพสิ่งแวดล้อม พ.ศ. ๒๕๓๕ ในการกำหนดนโยบายการอนุรักษ์และประสานจัดการทรัพยากรธรรมชาติและสิ่งแวดล้อมนำไปสู่การปฏิบัติอย่างเป็นรูปธรรม รวมทั้ง ได้ดำเนินงานเพื่อแก้ไขปัญหาความเดือดร้อนให้กับประชาชน การดำเนินงานวิชาการ การประสานงาน การสนับสนุนผลักดัน และร่วมดำเนินงานในการบริหารจัดการสิ่งแวดล้อมทั้งในระดับท้องถิ่น ระดับประเทศ ภูมิภาคและระดับโลก อย่างต่อเนื่องและจริงจัง สำหรับปีงบประมาณ พ.ศ. ๒๕๕๓ สำนักงานฯ ได้เร่งดำเนินงานที่สำคัญหลายอย่าง เช่น ประกาศกระทรวงทรัพยากรธรรมชาติและสิ่งแวดล้อม เรื่อง กำหนดหลักเกณฑ์ วิธีการ ระเบียบปฏิบัติและแนวทางในการจัดทำรายงานการวิเคราะห์ผลกระทบสิ่งแวดล้อม สำหรับโครงการหรือกิจการที่อาจก่อให้เกิดผลกระทบต่อชุมชนอย่างรุนแรง ทั้งทางด้านคุณภาพสิ่งแวดล้อมทรัพยากรธรรมชาติและสุขภาพ (ฉบับที่ ๒) พ.ศ. ๒๕๕๓ การจัดทำประเด็นยุทธศาสตร์ การจัดการทรัพยากรธรรมชาติและสิ่งแวดล้อมของประเทศในระยะ ๕ ปี (พ.ศ. ๒๕๕๕ - ๒๕๕๙) การประชุมคณะกรรมการมรดกโลกสมัยสามัญ ครั้งที่ ๓๔ ณ สหพันธ์สาธารณรัฐบราซิล เป็นต้น

ท้ายที่สุดนี้ ต้องขอขอบคุณข้าราชการ และเจ้าหน้าที่ทุกท่าน ที่ให้ความร่วมมือด้วยดีเสมอมา และหวังว่าผลการดำเนินงานของสำนักงานนโยบายและแผนทรัพยากรธรรมชาติและสิ่งแวดล้อมจะเป็นประโยชน์ต่อประเทศและประชาชนคนไทยทุกคน

นางมิ่งขวัญ วิชยารังสฤกษ์ดี

เลขาธิการสำนักงานนโยบายและแผนทรัพยากรธรรมชาติและสิ่งแวดล้อม



ส่วนที่ ๑

ข้อมูลภาพรวม





วิสัยทัศน์

บริหารจัดการทรัพยากรธรรมชาติและสิ่งแวดล้อม เพื่อการพัฒนาที่ยั่งยืนและ
คุณภาพชีวิตที่ดีของประชาชน

พันธกิจ

จัดทำนโยบายและแผนแบบบูรณาการ เสนอแนะมาตรการและกลไกในการบริหาร
จัดการทรัพยากรธรรมชาติและสิ่งแวดล้อม รวมทั้งการประสานเพื่อนำไปสู่การปฏิบัติ เพื่อ
ตอบสนองต่อภารกิจตามแนวนโยบายในรัฐธรรมนูญ นโยบายรัฐบาล แผนการบริหารราชการ
แผ่นดิน พระราชบัญญัติส่งเสริมและรักษาคุณภาพสิ่งแวดล้อม ยุทธศาสตร์ชาติและยุทธศาสตร์
กระทรวงทรัพยากรธรรมชาติและสิ่งแวดล้อม

เป้าประสงค์

การสร้างสมดุลของการสงวน อนุรักษ์ ปั้นฟู และใช้ประโยชน์
ทรัพยากรธรรมชาติ ความหลากหลายทางชีวภาพ และสิ่งแวดล้อม เพื่อการพัฒนา
ที่ยั่งยืนและเสริมสร้างคุณภาพชีวิตที่ดีของประชาชน



คณะผู้บริหาร



นางมิ่งขวัญ วิชยารังสฤษดิ์

เลขาธิการสำนักงานนโยบายและแผนทรัพยากรธรรมชาติและสิ่งแวดล้อม



นายสันติ บุญประคับ

รองเลขาธิการสำนักงานนโยบายและแผน
ทรัพยากรธรรมชาติและสิ่งแวดล้อม



นางสาวอาระยา นันทโพธิเดช

รองเลขาธิการสำนักงานนโยบายและแผน
ทรัพยากรธรรมชาติและสิ่งแวดล้อม



นางสุณี ปิยะพันธุ์พงศ์

รองเลขาธิการสำนักงานนโยบายและแผน
ทรัพยากรธรรมชาติและสิ่งแวดล้อม
(ตั้งแต่วันที่ ๑๖ กรกฎาคม ๒๕๕๓ - ปัจจุบัน)



นายชินนทร์ ทองธรรมชาติ

รองเลขาธิการสำนักงานนโยบายและแผน
ทรัพยากรธรรมชาติและสิ่งแวดล้อม
(ตั้งแต่วันที่ ๒๔ เมษายน ๒๕๕๒ - ๓๐ พฤษภาคม ๒๕๕๓)



นางรวีวรรณ ภูริเดช

ผู้อำนวยการสำนักงานคณะกรรมการสิ่งแวดล้อมแห่งชาติ



นายพดล ริยะใจ

ผู้อำนวยการสำนักงานกองทุนสิ่งแวดล้อม



นางดวงมัลย์ สินธวนิช

ผู้อำนวยการกองประสานการจัดการทรัพยากรธรรมชาติและสิ่งแวดล้อม



นางอุษา เกียรติชัยพิพัฒน์

ผู้อำนวยการกองอนุรักษ์สิ่งแวดล้อมธรรมชาติและศิลปกรรม



นางอุษณีย์ คิวาวุธ

เลขานุการกรม



นางสาวสุชญา อัมราลิขิต

ผู้อำนวยการสำนักวิเคราะห์ผลกระทบสิ่งแวดล้อม



นายอภิมุข ตันตืออากาศุล

ผู้อำนวยการกองติดตามประเมินผล



นางรัชวดี ศรีประพัทธ์

ผู้อำนวยการกองสิ่งแวดล้อมชุมชนและพื้นที่เฉพาะ



นางพวงทิพย์ โหมดหิรัญ

ผู้อำนวยการกองบริหารจัดการที่ดิน



นางสิริกุล บรรพพงศ์

ผู้อำนวยการสำนักความหลากหลายทางชีวภาพ



โครงสร้างองค์กร

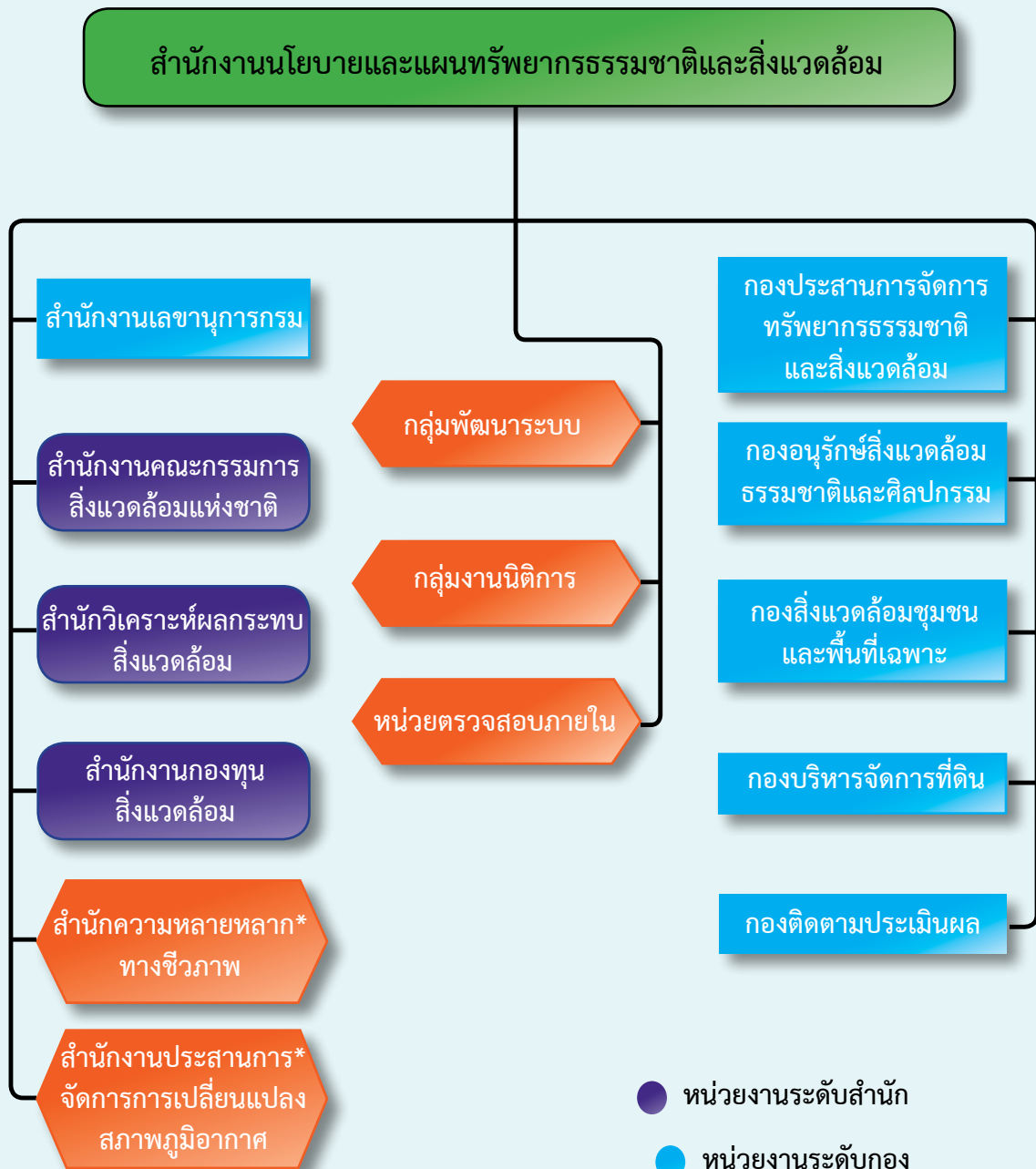

- หน่วยงานระดับสำนัก
- หน่วยงานระดับกอง
- หน่วยงานระดับกลุ่มฝ่าย

หมายเหตุ *อยู่ในระหว่างการปรับโครงสร้าง



อำนาจหน้าที่

ตามกฎหมายกระทรวงแบ่งส่วนราชการ พ.ศ. ๒๕๔๕ สำนักงานนโยบายและแผนทรัพยากรธรรมชาติและสิ่งแวดล้อม (สผ.) มีอำนาจหน้าที่ ดังนี้

- จัดทำนโยบายและแผนการอนุรักษ์และบริหารจัดการทรัพยากรธรรมชาติและสิ่งแวดล้อม
- ประสานและจัดทำแผนการจัดการทรัพยากรธรรมชาติและสิ่งแวดล้อมให้เป็นไปตามกฎหมายว่าด้วยการส่งเสริมและรักษาคุณภาพสิ่งแวดล้อมแห่งชาติและกฎหมายอื่นที่เกี่ยวข้อง รวมทั้งประสานการจัดการให้นำไปสู่การปฏิบัติอย่างเป็นรูปธรรม
- ศึกษา วิเคราะห์ ประสานและกำหนดมาตรการเพื่อดำเนินการประกาศเขตพื้นที่คุ้มครองด้านทรัพยากรธรรมชาติและสิ่งแวดล้อม
- ติดตาม ตรวจสอบ ประเมินผลการดำเนินงานตามนโยบาย แผน และมาตรการ และจัดทำรายงานสถานการณ์คุณภาพสิ่งแวดล้อม
- ดำเนินการเกี่ยวกับการวิเคราะห์ผลกระทบสิ่งแวดล้อม ที่อาจเกิดขึ้นจากโครงการหรือกิจกรรมของภาครัฐหรือเอกชน ซึ่งมีแนวโน้มที่จะก่อให้เกิดผลเสียต่อคุณภาพสิ่งแวดล้อม
- บริหารงานกองทุนสิ่งแวดล้อมให้มีประสิทธิภาพ เพื่อสนับสนุนนโยบาย แผน และการจัดการทรัพยากรธรรมชาติและสิ่งแวดล้อมในทุกภาคส่วน
- เสนอความเห็นประกอบการพิจารณากำหนดนโยบาย และแนวทางการบริหารที่ดิน การวางแผนการถือครองที่ดิน การสงวนและพัฒนาที่ดินเพื่อจัดให้แก่ประชาชน การสงวนหรือหวงห้ามที่ดินของรัฐ
- ประสานความร่วมมือกับองค์กรระหว่างประเทศและต่างประเทศ ในการดำเนินการร่วมด้านนโยบายและแผนการอนุรักษ์ และบริหารจัดการทรัพยากรธรรมชาติและสิ่งแวดล้อม
- ปฏิบัติงานอื่นใดตามที่กฎหมายกำหนดให้เป็นอำนาจหน้าที่ของสำนักงานนโยบายและแผนทรัพยากรธรรมชาติและสิ่งแวดล้อม หรือตามที่กระทรวงหรือคณะรัฐมนตรีมอบหมาย



อัตรากำลัง

ประเภทบุคลากร	จำนวน (คน)
ข้าราชการ	๒๒๖
ลูกจ้างประจำ	๒๓
พนักงานราชการ	๑๒๓
พนักงานกองทุน	๒๔
ลูกจ้างโครงการ	๒๐
พนักงานจ้างเหมา	๘๑
รวมทั้งสิ้น	๔๙๗

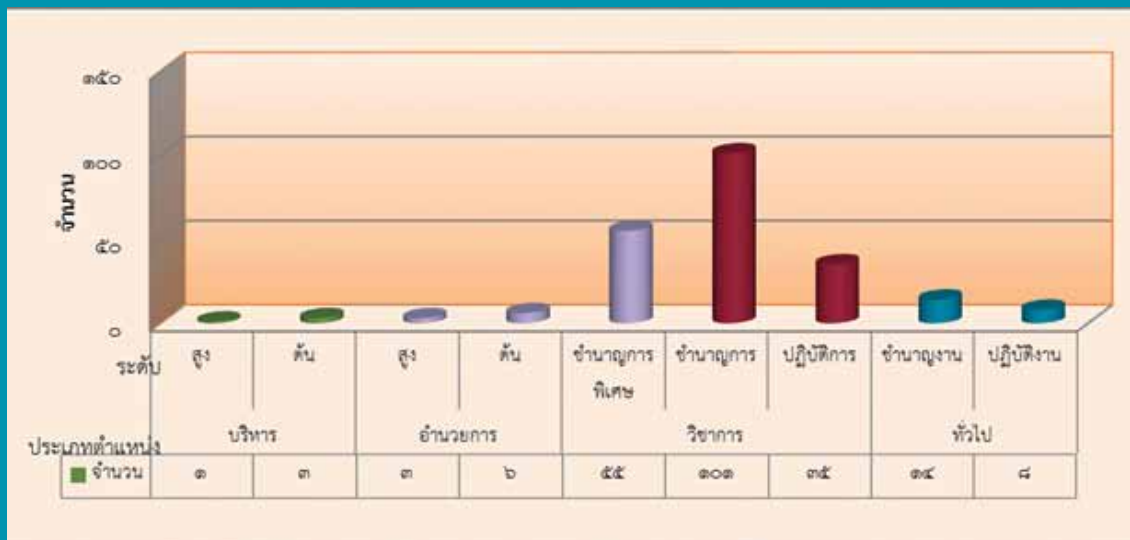



แผนกลยุทธ์และความเชื่อมโยงยุทธศาสตร์การจัดสรรงบประมาณรายจ่าย ประจำปีงบประมาณ พ.ศ. ๒๕๕๓

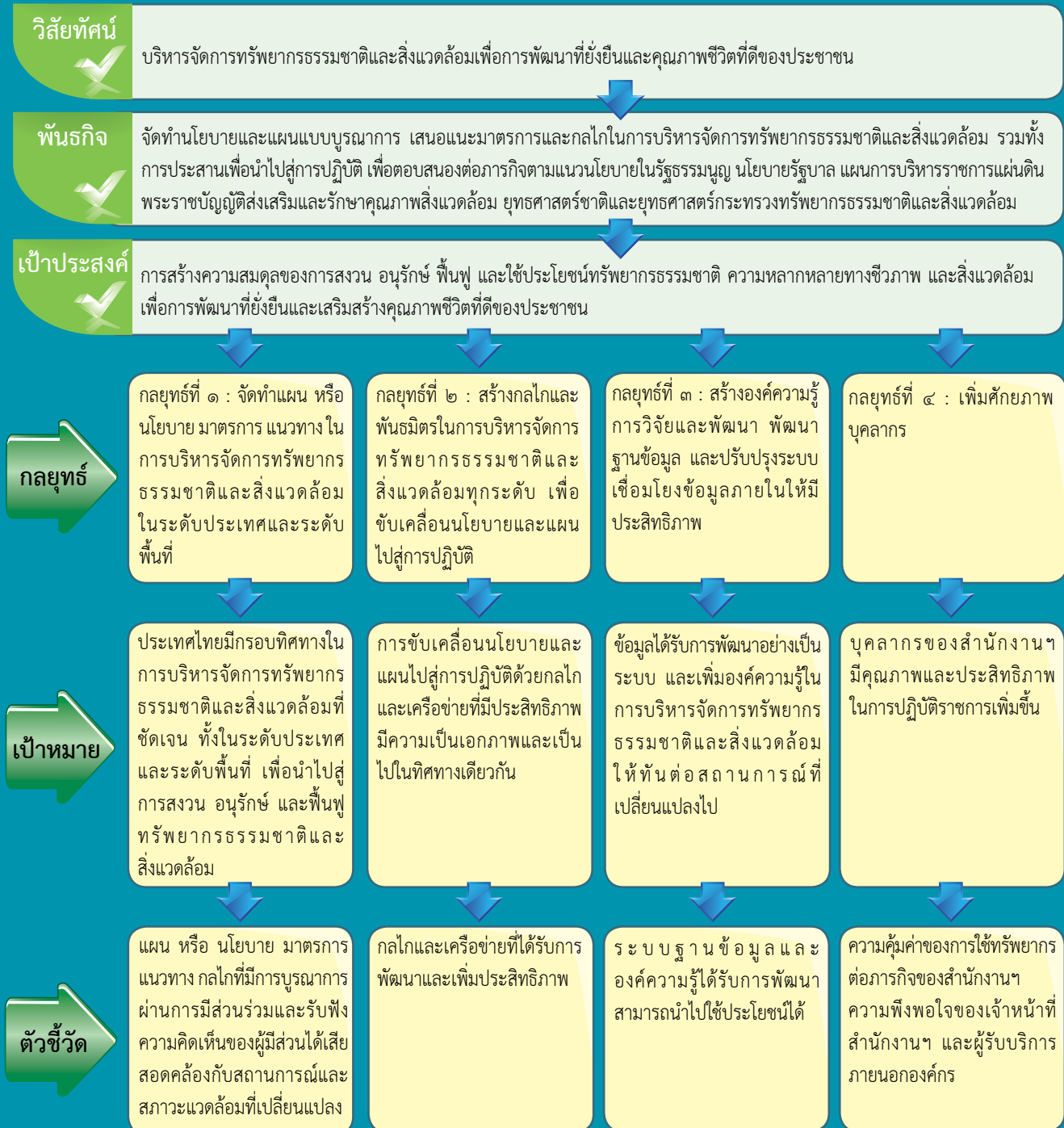



แผนผังความเชื่อมโยงยุทธศาสตร์การจัดสรรงบประมาณรายจ่ายประจำปีงบประมาณ พ.ศ. ๒๕๕๓

ยุทธศาสตร์การจัดสรรงบประมาณในการบริหารจัดการที่ดิน ทรัพยากรธรรมชาติและสิ่งแวดล้อม

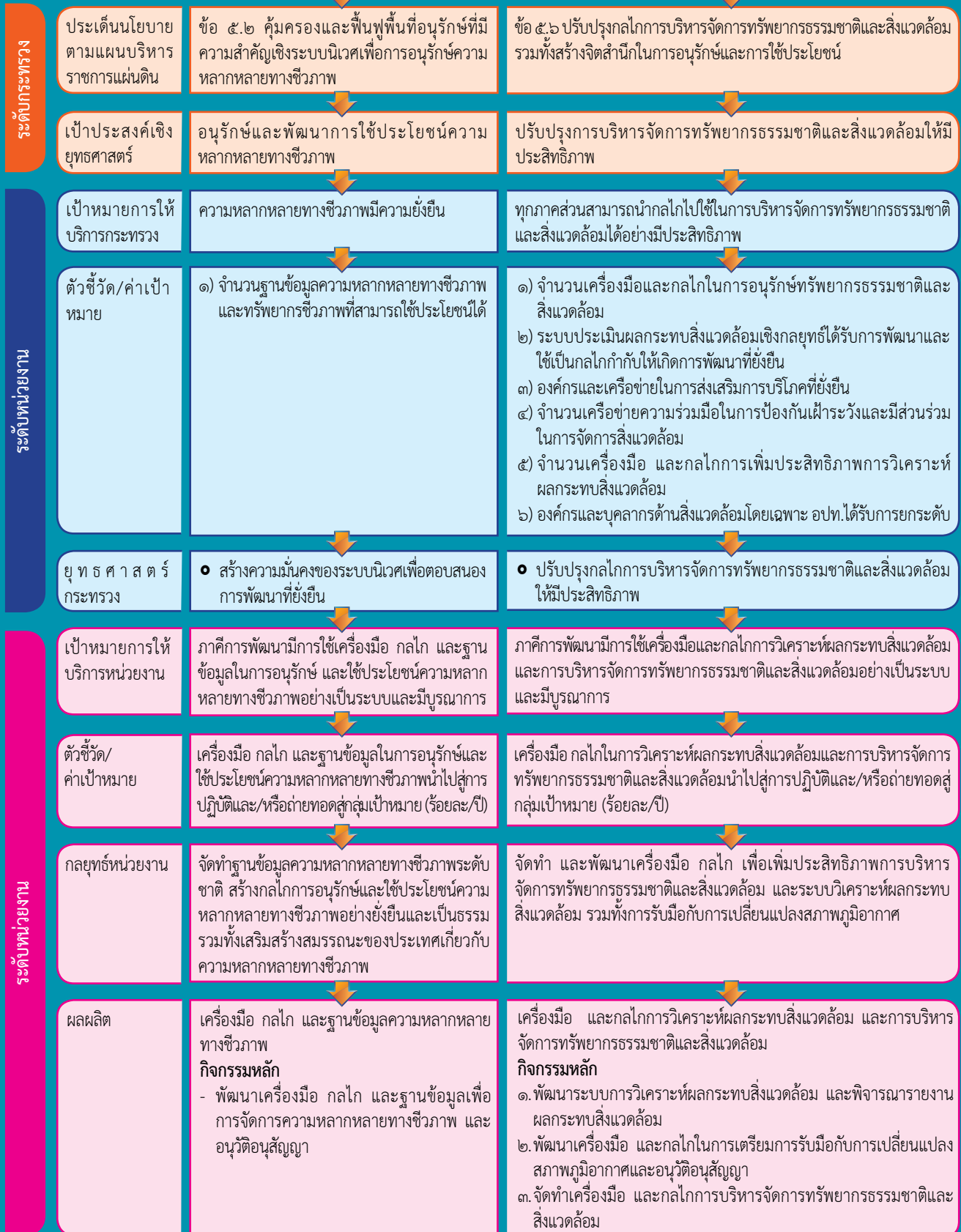



ระดับหน่วยงาน

ตัวชี้วัด/
ค่าเป้าหมาย

เชิงปริมาณ : จำนวนเครื่องมือ กลไก และฐานข้อมูล ความหลากหลายทางชีวภาพจำนวน ๖ เรื่อง
เชิงคุณภาพ : เครื่องมือ กลไก และฐานข้อมูล ที่จัดทำขึ้นมีการบูรณาการและผ่านการรับฟังความคิดเห็นของผู้มีส่วนเกี่ยวข้อง ร้อยละ ๘๐
เชิงเวลา : เครื่องมือ กลไก และฐานข้อมูลสามารถดำเนินการได้ตามระยะเวลาที่กำหนด ๑๒ เดือน
เชิงค่าใช้จ่าย : เครื่องมือ กลไก และฐานข้อมูลสามารถดำเนินการได้สำเร็จภายใต้วงเงินงบประมาณที่ได้รับ (๓๒,๔๒๕,๔๐๐ บาท)

เชิงปริมาณ : จำนวนเครื่องมือ และกลไก ในการบริหารจัดการทรัพยากรธรรมชาติและสิ่งแวดล้อม จำนวน ๒๓ เรื่อง
เชิงคุณภาพ : เครื่องมือ และกลไก ที่จัดทำขึ้นมีการบูรณาการและผ่านการรับฟังความคิดเห็นของผู้มีส่วนเกี่ยวข้อง ร้อยละ ๘๐
เชิงเวลา : เครื่องมือ และกลไก สามารถดำเนินการได้ตามระยะเวลาที่กำหนด ๑๒ เดือน
เชิงค่าใช้จ่าย : เครื่องมือ กลไก และฐานข้อมูลสามารถดำเนินการได้สำเร็จภายใต้วงเงินงบประมาณที่ได้รับ (๒๔๖,๖๑๒,๑๐๐ บาท)

งบประมาณและผลการใช้จ่ายประจำปีงบประมาณ พ.ศ. ๒๕๕๓

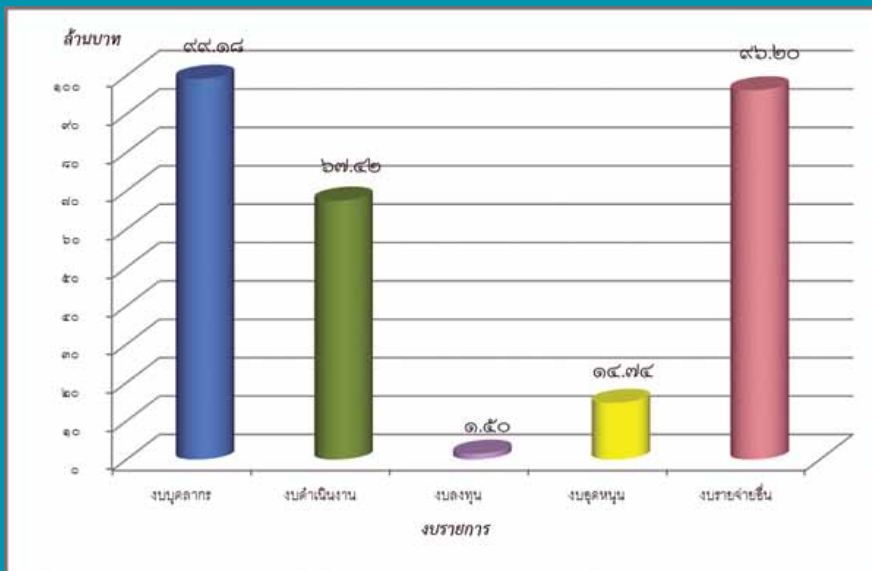

โดยจำนวนงบประมาณดังกล่าว ได้ดำเนินการใน ๒ ผลผลิต ดังนี้

ผลผลิตที่ ๑ : เครื่องมือ กลไกและฐานข้อมูล ความหลากหลายทางชีวภาพ ๓๒.๔๒๕๔ ล้านบาท (คิดเป็นร้อยละ ๑๑.๖๒ ของผลผลิตทั้งหมด)

ผลผลิตที่ ๒ : เครื่องมือและกลไกการวิเคราะห์ผลกระทบสิ่งแวดล้อม และการบริหารจัดการทรัพยากรธรรมชาติและสิ่งแวดล้อม ๒๔๖.๖๑๒๑ ล้านบาท (คิดเป็นร้อยละ ๘๘.๓๘ ของผลผลิตทั้งหมด)



ผลการเบิกจ่ายงบประมาณ พ.ศ. ๒๕๕๓

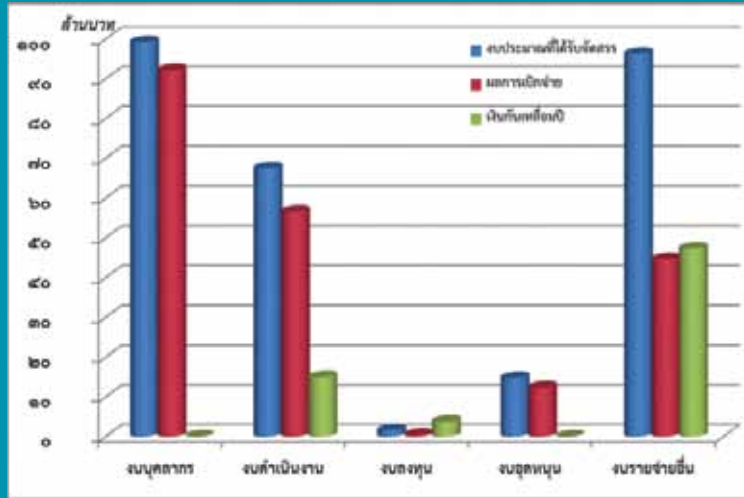

	รวม	งบบุคลากร	งบดำเนินงาน	งบลงทุน	งบอุดหนุน	งบรายจ่ายอื่น
งบประมาณที่ได้รับจัดสรร (ล้านบาท)	๒๗๙.๐๔	๙๙.๑๘	๖๗.๔๒	๑.๕๐	๑๔.๗๔	๙๖.๒๐
ผลการเบิกจ่าย	๒๐๖.๐๐	๙๒.๑๔	๕๖.๕๖	๐.๔๔	๑๒.๓๐	๔๔.๕๖
เงินกันเหลือปี	๖๕.๙๙	-	๑๐.๘๕	๓.๐๖	๐.๐๐	๕๑.๖๔

ร้อยละผลการเบิกจ่ายงบประมาณ พ.ศ. ๒๕๕๓ เปรียบเทียบกับเป้าหมายการเบิกจ่ายรัฐบาล

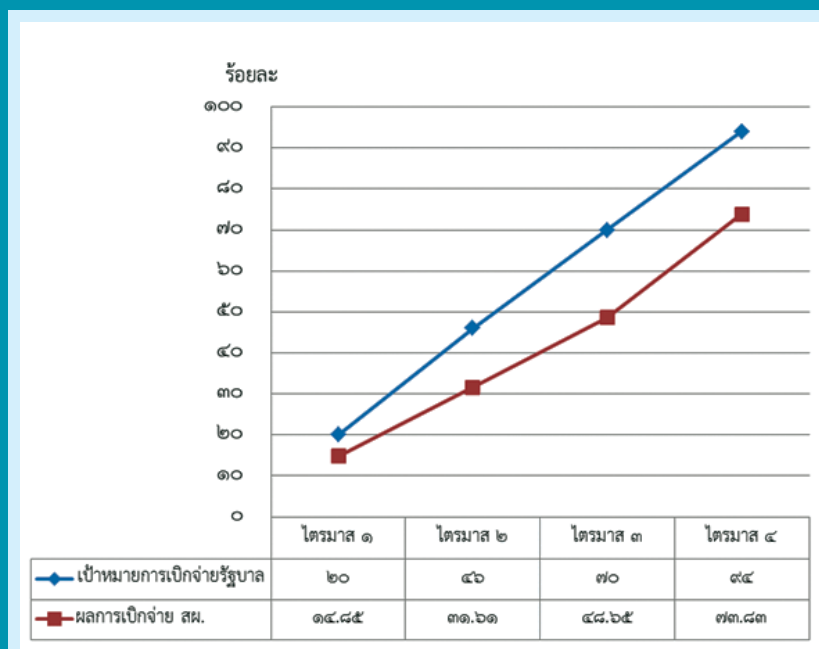



ระบบการตรวจสอบภายใน

ผลการตรวจสอบการควบคุมภายใน

จากการประเมินการควบคุมภายในตามระเบียบคณะกรรมการตรวจเงินแผ่นดิน ว่าด้วยการกำหนดมาตรฐานการควบคุมภายใน พ.ศ. ๒๕๔๔ โดยผลการประเมินการควบคุมภายในของฝ่ายตรวจสอบภายในมีความเห็นว่า การควบคุมภายในของสำนักงานฯ มีความเหมาะสมและเพียงพอในระดับหนึ่ง

ผู้บริหารทุกระดับควรส่งเสริมให้ความสำคัญและประโยชน์ที่ได้รับจากการควบคุมภายใน เพื่อให้การทำงานมีประสิทธิภาพ ประสิทธิผลมากยิ่งขึ้น

ผลการตรวจสอบการจัดซื้อ จัดจ้าง และควบคุมวัสดุ

จากการสุ่มตรวจสอบการจัดซื้อ จัดจ้าง และควบคุมวัสดุ ส่วนใหญ่มีการจัดซื้อ จัดจ้าง และควบคุมวัสดุเป็นไปตามระเบียบสำนักนายกรัฐมนตรีว่าด้วยการพัสดุ พ.ศ. ๒๕๓๕ และแก้ไขเพิ่มเติมฯ ยกเว้นมีบางรายการการดำเนินการยังค่อนข้างล่าช้า

สำนัก/กอง/กลุ่ม ควรเร่งรัดดำเนินการ จัดซื้อ จัดจ้าง หรือก่อนนี้ผูกพันให้แล้วเสร็จภายในสิ้นไตรมาสที่ ๑ เพื่อให้การเบิกจ่ายงบประมาณประจำปี มีประสิทธิภาพ ประสิทธิผล และเป็นไปตามเป้าหมายที่กำหนด

ผลการตรวจสอบการดำเนินงานการบริหารงบประมาณประจำปีงบประมาณ พ.ศ. ๒๕๕๓

- ผลการเบิกจ่ายงบประมาณรายจ่ายภาพรวมตามระบบ GFMS ณ สิ้นไตรมาสที่ ๔ คิดเป็นร้อยละ ๗๓.๕๔ แต่ตามมติคณะรัฐมนตรีกำหนดเป้าหมาย เป็นร้อยละ ๙๔ ดังนั้น จึงต่ำกว่าเป้าหมายที่กำหนดร้อยละ ๒๐.๔๖

- ผลการเบิกจ่ายงบประมาณรายจ่ายลงทุนตามระบบ GFMS ณ สิ้นไตรมาส ๔ คิดเป็นร้อยละ ๑๐.๕๗ แต่ตามมติคณะรัฐมนตรีกำหนดเป้าหมายเป็นร้อยละ ๗๕ ดังนั้น จึงต่ำกว่าเป้าหมายที่กำหนดร้อยละ ๖๔.๔๓

ผู้บริหารสำนัก/กอง/กลุ่ม กำกับหน่วยงานในสังกัดควรดำเนินการให้เป็นไปตามแผนการปฏิบัติงาน และแผนการใช้จ่ายเงิน และมติคณะรัฐมนตรีอย่างเคร่งครัดในคราวต่อไป



ส่วนที่ ๒

ผลการปฏิบัติราชการ





ผลสัมฤทธิ์ของการปฏิบัติราชการตามคำรับรองการปฏิบัติราชการ

ตารางสรุปผลการปฏิบัติราชการตามคำรับรองการปฏิบัติราชการ ประจำปีงบประมาณ พ.ศ. ๒๕๕๓

ตัวชี้วัดผลการปฏิบัติราชการ	หน่วยวัด	น้ำหนัก (ร้อยละ)	เกณฑ์การให้คะแนน					ผลการดำเนินงาน			
			๑	๒	๓	๔	๕	ผลการดำเนินงาน	ค่าคะแนนที่ได้	คะแนนถ่วงน้ำหนัก	
มิตินี้ ๑ มิติด้านประสิทธิผล (น้ำหนัก : ร้อยละ ๕๐)			๓.๕๙๓๘								
• การประเมินตามแผนปฏิบัติราชการกระทรวงทรัพยากรธรรมชาติและสิ่งแวดล้อม (น้ำหนัก : ร้อยละ ๓๐)											
ตัวชี้วัดที่ ๑.๑ ระดับความสำเร็จของร้อยละเฉลี่ยถ่วงน้ำหนักในการบรรลุเป้าหมายตามแผนปฏิบัติราชการของกระทรวง	อัตราส่วน	๑๓									
ตัวชี้วัดที่ ๑.๑.๑: สัดส่วนของพื้นที่ป่าไม้ที่ถูกบุกรุกทำลายเปรียบเทียบกับพื้นที่ป่าปลูก	อัตราส่วน	๑.๖๒๕	๑:๑.๐	๑:๑.๕	๑:๒.๐	๑:๒.๕	๑:๓.๐	๑:๒.๔๓	๓.๘๖	๐.๐๖๒๗	
ตัวชี้วัดที่ ๑.๑.๒: ระดับความสำเร็จของจำนวนพื้นที่เป้าหมายที่ได้รับการจัดการทรัพยากรน้ำอย่างมีประสิทธิภาพ	ระดับ	๑.๖๒๕	๑	๒	๓	๔	๕	๓	๓	๐.๐๔๘๘	
ตัวชี้วัดที่ ๑.๑.๓: ระดับความสำเร็จของการแจ้งเตือนประชาชนในพื้นที่เสี่ยงภัยอย่างมีประสิทธิภาพเพื่อบรรเทาพิบัติภัยทางธรรมชาติ	ร้อยละ	๓.๒๕	๑	๒	๓	๔	๕	๕	๕	๐.๑๖๒๕	
ตัวชี้วัดที่ ๑.๑.๔: ร้อยละของจังหวัดเป้าหมายที่มีคุณภาพน้ำในแหล่งน้ำผิวดินอยู่ในเกณฑ์ดีขึ้น	ระดับ	๑.๖๒๕	๓๗	๔๒	๔๗	๕๒	๕๗	๒๕	๑	๐.๐๑๖๓	
ตัวชี้วัดที่ ๑.๑.๕: จำนวนจังหวัดที่มีปริมาณฝุ่นละอองเฉลี่ยรายวัน อยู่ในเกณฑ์ที่ไม่เป็นอันตรายต่อสุขภาพอนามัยเพิ่มขึ้น (จังหวัด)	จำนวน	๑.๖๒๕	๑๕	๑๖	๑๗	๑๘	๒๐	๑๘	๔	๐.๐๖๕๐	
ตัวชี้วัดที่ ๑.๑.๖ ร้อยละของจำนวนองค์กรปกครองส่วนท้องถิ่นเป้าหมายที่มีสมรรถนะในการบริหารจัดการขยะมูลฝอยตามเกณฑ์ที่กำหนด	ร้อยละ	๑.๖๒๕									
ตัวชี้วัดที่ ๑.๑.๖.๑ องค์กรปกครองส่วนท้องถิ่นเป้าหมายเดิม (เคยเข้าร่วมโครงการฯ แล้ว และดำเนินการต่อเนื่องในปี ๒๕๕๓)	ร้อยละ	(๐.๘๑๒๕)	๗๕	๘๐	๘๕	๙๐	๙๓	ร้อยละ ๙๓.๒๐	๕	๐.๐๔๐๖	
ตัวชี้วัดที่ ๑.๑.๖.๒ องค์กรปกครองส่วนท้องถิ่นเป้าหมายใหม่ (ยังไม่เคยเข้าร่วมโครงการฯ)	ร้อยละ	(๐.๘๑๒๕)	๗๐	๗๕	๘๐	๘๕	๙๐	ร้อยละ ๙๑.๔๐	๕	๐.๐๔๐๖	



ตัวชี้วัดผลการปฏิบัติราชการ	หน่วยวัด	น้ำหนัก (ร้อยละ)	เกณฑ์การให้คะแนน					ผลการดำเนินงาน		
			๑	๒	๓	๔	๕	ผลการดำเนินงาน	ค่าคะแนนที่ได้	คะแนนถ่วงน้ำหนัก
ตัวชี้วัดที่ ๑.๑.๗ ระดับความสำเร็จของการขับเคลื่อนการดำเนินงานด้านการเปลี่ยนแปลงสภาพภูมิอากาศ	ระดับ	๑.๖๒๕	๑	๒	๓	๔	๕	๔.๕	๔.๕	๐.๐๗๓๑
ตัวชี้วัดที่ ๑.๒ ระดับความสำเร็จในการขับเคลื่อนนโยบายสำคัญ/พิเศษของรัฐบาล (ร้อยละ ๕)	ร้อยละ	๕								
ตัวชี้วัดที่ ๑.๒.๑ ร้อยละเฉลี่ยถ่วงน้ำหนักของระดับความสำเร็จตามเป้าหมายของโครงการภายใต้แผนปฏิบัติการไทยเข้มแข็ง ๖ ปี ประจำปีงบประมาณ พ.ศ. ๒๕๕๓	ระดับ	๑.๒๕	๑	๒	๓	๔	๕	๕	๕	๐.๐๖๒๕
ตัวชี้วัดที่ ๑.๒.๒ ร้อยละเฉลี่ยถ่วงน้ำหนักของระดับความสำเร็จตามเป้าหมายของโครงการภายใต้แผนปฏิบัติการไทยเข้มแข็ง กรมอุทยานแห่งชาติ สัตว์ป่า และพันธุ์พืช ประจำปีงบประมาณ พ.ศ. ๒๕๕๓	ระดับ	๑.๒๕	๑	๒	๓	๔	๕	๔.๘๕	๔.๘๕	๐.๐๖๐๖
ตัวชี้วัดที่ ๑.๒.๓ ร้อยละเฉลี่ยถ่วงน้ำหนักของระดับความสำเร็จตามเป้าหมายของโครงการภายใต้แผนปฏิบัติการไทยเข้มแข็ง กรมทรัพยากรน้ำ ประจำปีงบประมาณ พ.ศ. ๒๕๕๓	ระดับ	๑.๒๕	๑	๒	๓	๔	๕	๓.๐๘๔๒	๓.๐๘๔๒	๐.๐๓๘๖
ตัวชี้วัดที่ ๑.๒.๔ ร้อยละเฉลี่ยถ่วงน้ำหนักของระดับความสำเร็จตามเป้าหมายของโครงการภายใต้แผนปฏิบัติการไทยเข้มแข็ง กรมทรัพยากรน้ำบาดาล ประจำปีงบประมาณ พ.ศ. ๒๕๕๓	ระดับ	๑.๒๕	๑	๒	๓	๔	๕	๓.๒	๓.๒	๐.๐๔๐๐
ตัวชี้วัดที่ ๑.๓ ระดับความสำเร็จของร้อยละเฉลี่ยถ่วงน้ำหนักในการดำเนินการตามแผนปฏิบัติราชการของกระทรวงที่มีเป้าหมายร่วมกันระหว่างกระทรวง	ระดับ	๑๐								
ตัวชี้วัดที่ ๑.๓.๑ ระดับความสำเร็จของความร่วมมือในการป้องกันและแก้ไขปัญหาคุณภาพน้ำในลุ่มน้ำวิกฤต	ระดับ	๕	๑	๒	๓	๔	๕	๒.๖	๒.๖	๐.๑๓๐๐
ตัวชี้วัดที่ ๑.๓.๒ ร้อยละของจำนวนวันที่ปริมาณฝุ่นละอองเฉลี่ยรายวันอยู่ในเกณฑ์ที่ไม่เป็นอันตรายต่อสุขภาพอนามัยในพื้นที่ภาคเหนือตอนบน	ร้อยละ	๕	๗๕	๗๖	๗๗	๗๘	๗๙	ร้อยละ ๗๕.๖๑	๑.๖๑	๐.๐๘๐๕



ตัวชี้วัดผลการปฏิบัติราชการ	หน่วยวัด	น้ำหนัก (ร้อยละ)	เกณฑ์การให้คะแนน					ผลการดำเนินงาน		
			๑	๒	๓	๔	๕	ผลการดำเนินงาน	ค่าคะแนนที่ได้	คะแนนถ่วงน้ำหนัก
ตัวชี้วัดที่ ๑.๔ ระดับความสำเร็จของการพัฒนาศูนย์บริการร่วมหรือเคาน์เตอร์บริการประชาชน	ระดับ	๒	๑	๒	๓	๔	๕	๕	๕	๐.๑๐๐๐
• การประเมินผลตามแผนปฏิบัติราชการสำนักงานนโยบายและแผนทรัพยากรธรรมชาติและสิ่งแวดล้อม (น้ำหนัก : ร้อยละ ๒๐)										
ตัวชี้วัดที่ ๓.๑.๑ ระดับความสำเร็จของการจัดทำฐานข้อมูลความหลากหลายทางชีวภาพในพื้นที่วิกฤตทางความหลากหลายทางชีวภาพ จังหวัดนครศรีธรรมราช สงขลา พัทลุง และสตูล	ระดับ	๑.๕	๑	๒	๓	๔	๕	๒	๒	๐.๐๓๐๐
ตัวชี้วัดที่ ๓.๑.๒ ระดับความสำเร็จของการผลักดันและกำหนดเขตพื้นที่บริเวณปากแม่น้ำบางปะกงเป็นพื้นที่คุ้มครองสิ่งแวดล้อม	ระดับ	๑.๕	๑	๒	๓	๔	๕	๓	๓	๐.๐๔๕๐
ตัวชี้วัดที่ ๓.๑.๓ ระดับความสำเร็จของการติดตามตรวจสอบการปฏิบัติตามมาตรการในรายงานการวิเคราะห์ผลกระทบสิ่งแวดล้อม	ระดับ	๑.๕	๑	๒	๓	๔	๕	๕	๕	๐.๐๗๕๐
ตัวชี้วัดที่ ๓.๑.๔ ระดับความสำเร็จของการจัดทำรายงานติดตามและประเมินสมรรถนะการเดินระบบบำบัดน้ำเสียและระบบกำจัดขยะมูลฝอยภายใต้แผนปฏิบัติการเพื่อการจัดการคุณภาพสิ่งแวดล้อมในระดับจังหวัด	ระดับ	๑.๕	๑	๒	๓	๔	๕	๓	๓	๐.๐๔๕๐
ตัวชี้วัดที่ ๓.๑.๕ ระดับความสำเร็จของการจัดทำฐานข้อมูลด้านการเปลี่ยนแปลงสภาพภูมิอากาศ (ส่วนที่ ๑)	ระดับ	๑.๕	๑	๒	๓	๔	๕	๓	๓	๐.๐๔๕๐
ตัวชี้วัดที่ ๓.๑.๖.๑ ระดับความสำเร็จของการจัดทำแผนแม่บทการอนุรักษ์และพัฒนาบริเวณเมืองเก่าลำพูน	ระดับ	๑.๐	๑	๒	๓	๔	๕	๔	๔	๐.๐๔๐๐
ตัวชี้วัดที่ ๓.๑.๖.๒ ระดับความสำเร็จของการบูรณาการแนวเขต มาตรการ และแผนในเขตคุ้มครองสิ่งแวดล้อมศิลปกรรมเมืองศรีมโหสถ จังหวัดปราจีนบุรี	ระดับ	๑.๐	๑	๒	๓	๔	๕	๓.๕	๓.๕	๐.๐๓๕๐
ตัวชี้วัดที่ ๓.๑.๗ ระดับความสำเร็จของการขับเคลื่อนยุทธศาสตร์การบริหารจัดการที่ดินไปสู่การปฏิบัติ	ระดับ	๑.๕	๑	๒	๓	๔	๕	๕	๕	๐.๐๗๕๐



ตัวชี้วัดผลการปฏิบัติราชการ	หน่วยวัด	น้ำหนัก (ร้อยละ)	เกณฑ์การให้คะแนน					ผลการดำเนินงาน		
			๑	๒	๓	๔	๕	ผลการดำเนินงาน	ค่าคะแนนที่ได้	คะแนนถ่วงน้ำหนัก
ตัวชี้วัดที่ ๓.๑.๘ ระดับความสำเร็จของการกำหนดเขตการใช้ประโยชน์พื้นที่ทะเลในเขตพื้นที่ให้ใช้มาตรการคุ้มครองสิ่งแวดล้อมจังหวัดภูเก็ตและจังหวัดกระบี่	ระดับ	๑.๕	๑	๒	๓	๔	๕	๓	๓	๐.๐๔๕๐
ตัวชี้วัดที่ ๓.๑.๙ ระดับความสำเร็จของการจัดทำคู่มือการวิเคราะห์ถักถักกรองโครงการและการประสานการดำเนินงานโครงการที่ได้รับการสนับสนุนจากกองทุนสิ่งแวดล้อม	ระดับ	๑.๕	๑	๒	๓	๔	๕	๕	๕	๐.๐๗๕๐
ตัวชี้วัดที่ ๓.๑.๑๐ ระดับความสำเร็จในการติดตามประเมินผลสถานการณ์และนโยบายด้านบริหารจัดการทรัพยากรธรรมชาติและสิ่งแวดล้อม	ระดับ	๑	๑	๒	๓	๔	๕	๒.๕	๒.๕	๐.๐๒๕๐
ตัวชี้วัดที่ ๓.๒ ระดับความสำเร็จของร้อยละเฉลี่ยถ่วงน้ำหนักตามเป้าหมายผลผลิตของส่วนราชการ (ตามเอกสารงบประมาณ)	ร้อยละ	๕	๑ (๘๐%)	๒ (๘๕%)	๓ (๙๐%)	๔ (๙๕%)	๕ (๑๐๐%)	๕	๕	๐.๒๕๐๐
มิติที่ ๒ มิติด้านคุณภาพการให้บริการ (น้ำหนัก : ร้อยละ ๒๐)			๓.๒๐๐๐							
ตัวชี้วัดที่ ๔ ร้อยละของระดับความพึงพอใจของผู้รับบริการ	ร้อยละ	๖	๖๕	๗๐	๗๕	๘๐	๘๕	รอผลการสำรวจจากสำนักงาน ก.พ.ร.	๑	๐.๐๖๐๐
ตัวชี้วัดที่ ๕ ร้อยละของระดับความพึงพอใจของผู้กำหนดนโยบาย	ร้อยละ	๓	๖๕	๗๐	๗๕	๘๐	๘๕	รอผลการประเมิน	๑	๐.๐๓๐๐
ตัวชี้วัดที่ ๖ ระดับความสำเร็จของการดำเนินการตามมาตรการป้องกันและปราบปรามการทุจริต	ระดับ	๖	๑	๒	๓	๔	๕	๕	๕	๐.๓๐๐๐
ตัวชี้วัดที่ ๗ ระดับความสำเร็จในการดำเนินการเกี่ยวกับเรื่องร้องเรียนจนได้ข้อยุติ	ร้อยละ	๕	๗๔	๗๗	๘๐	๘๓	๘๖	๙๔.๑	๕	๐.๒๕๐๐
มิติที่ ๓ มิติด้านประสิทธิภาพของการปฏิบัติราชการ (น้ำหนัก : ร้อยละ ๑๐)			๔.๘๒๐๐							
ตัวชี้วัดที่ ๘ ระดับความสำเร็จของร้อยละเฉลี่ยถ่วงน้ำหนักในการรักษามาตรฐานระยะเวลาการให้บริการ	ระดับ	๒	๑ (๘๐%)	๒ (๘๕%)	๓ (๙๐%)	๔ (๙๕%)	๕ (๑๐๐%)	๙๖	๔.๑	๐.๐๘๒๐
ตัวชี้วัดที่ ๙ ร้อยละของการเบิกจ่ายเงินงบประมาณรายจ่ายลงทุน/ภาพรวม/เงินโครงการลงทุนภายใต้แผนปฏิบัติการไทยเข้มแข็ง ๒๕๕๕										



ตัวชี้วัดผลการปฏิบัติราชการ	หน่วย วัด	น้ำหนัก (ร้อยละ)	เกณฑ์การให้คะแนน					ผลการดำเนินงาน		
			๑	๒	๓	๔	๕	ผลการ ดำเนินงาน	ค่า คะแนน ที่ได้	คะแนน ถ่วง น้ำหนัก
ตัวชี้วัดที่ ๙.๑ ร้อยละของการเบิกจ่าย เงินงบประมาณรายจ่ายลงทุน	ร้อยละ	๑	๖๙	๗๒	๗๕	๗๘	๘๑	๙๙.๔๒	๕	๐.๐๕๐๐
ตัวชี้วัดที่ ๙.๒ ร้อยละของการเบิกจ่าย เงินงบประมาณรายจ่ายภาพรวม	ร้อยละ	๑	๙๒	๙๓	๙๔	๙๕	๙๖	๙๗.๔๗๓๑	๕	๐.๐๕๐๐
ตัวชี้วัดที่ ๑๐ ระดับความสำเร็จของ การจัดทำต้นทุนต่อหน่วยผลผลิต	ระดับ	๑	๑	๒	๓	๔	๕	๕	๕	๐.๐๕๐๐
ตัวชี้วัดที่ ๑๑ ระดับความสำเร็จของการ ดำเนินการตามมาตรการประหยัดพลังงาน	ระดับ	๑	๑	๒	๓	๔	๕	๕	๕	๐.๐๕๐๐
ตัวชี้วัดที่ ๑๒ ระดับความสำเร็จของ การควบคุมภายใน	ระดับ	๒								
ส่วนที่ ๑ มีการประเมินการควบคุมภายใน ทุกระดับ	ร้อยละ	๑	๖๐	๗๐	๘๐	๙๐	๑๐๐	๑๐๐	๕	๐.๐๕๐๐
ส่วนที่ ๒ มีระบบการควบคุมภายในตาม มาตรฐานการควบคุมภายในที่คณะกรรมการ ตรวจเงินแผ่นดินกำหนด (ระเบียบคณะกรรมการ ตรวจเงินแผ่นดินว่าด้วยการกำหนดมาตรฐาน การควบคุมภายใน พ.ศ. ๒๕๔๔ (ข้อ๖))	ระดับ	๑	๑	๒	๓	๔	๕	๕	๕	๐.๐๕๐๐
ตัวชี้วัดที่ ๑๓ ระดับความสำเร็จของการ ตรวจสอบภายใน	ระดับ	๒	๑	๒	๓	๔	๕	๕	๕	๐.๑๐๐๐
มิติที่ ๔ มิติด้านการพัฒนาองค์กร (น้ำหนัก : ร้อยละ ๒๐)								๔.๐๑๕		
ตัวชี้วัดที่ ๑๕ ระดับความสำเร็จของ การพัฒนาคุณภาพการบริหารจัดการภาครัฐ	ระดับ	๒๐								
ตัวชี้วัดที่ ๑๕.๑ ระดับความสำเร็จของ การดำเนินการผ่านเกณฑ์คุณภาพการบริหาร จัดการภาครัฐระดับพื้นฐาน	ระดับ	๑๒								
ตัวชี้วัดที่ ๑๕.๑.๑ ร้อยละของการผ่าน เกณฑ์คุณภาพการบริหารจัดการภาครัฐ ระดับพื้นฐาน (วัดกระบวนการในการดำเนิน การพัฒนาองค์กรในหมวดที่ดำเนินการ ปีงบประมาณ พ.ศ. ๒๕๕๓)	ร้อยละ	๘	๖๐	๗๐	๘๐	๙๐	๑๐๐	๘๐	๓.๘๕	๐.๓๐๘๐
ตัวชี้วัดที่ ๑๕.๑.๒ ระดับความสำเร็จ ของร้อยละเฉลี่ยถ่วงน้ำหนักในการบรรลุเป้าหมาย ความสำเร็จของผลลัพธ์ในการดำเนินการพัฒนา องค์กร(วัดผลลัพธ์ของการพัฒนาองค์กรใน หมวดที่ดำเนินการในปีงบประมาณ พ.ศ. ๒๕๕๓)	ระดับ	๒	๑	๒	๓	๔	๕	๓.๗๕	๓.๗๕	๐.๐๗๕๐



ตัวชี้วัดผลการปฏิบัติราชการ	หน่วยวัด	น้ำหนัก (ร้อยละ)	เกณฑ์การให้คะแนน					ผลการดำเนินงาน		
			๑	๒	๓	๔	๕	ผลการดำเนินงาน	ค่าคะแนนที่ได้	คะแนนถ่วงน้ำหนัก
ตัวชี้วัดที่ ๑๕.๑.๓ ร้อยละของการผ่านเกณฑ์คุณภาพการบริหารจัดการภาครัฐระดับพื้นฐาน ในหมวดที่ส่วนราชการดำเนินการไม่ผ่านเกณฑ์ฯ ในปีงบประมาณ พ.ศ. ๒๕๕๒	ร้อยละ	๒	๖๐	๗๐	๘๐	๙๐	๑๐๐	๘๐	๓	๐.๐๖๐๐
ตัวชี้วัดที่ ๑๕.๒ ระดับความสำเร็จของร้อยละเฉลี่ยถ่วงน้ำหนักในการบรรลุเป้าหมายความสำเร็จของผลลัพธ์การดำเนินการของส่วนราชการตามเกณฑ์คุณภาพการบริหารจัดการภาครัฐระดับพื้นฐาน (หมวด ๗)	ระดับ	๔	๑	๒	๓	๔	๕	๔	๔	๐.๑๖๐๐
ตัวชี้วัดที่ ๑๕.๓ ระดับความสำเร็จเฉลี่ยถ่วงน้ำหนักของการจัดทำแผนพัฒนาองค์กรปีงบประมาณ พ.ศ. ๒๕๕๔	ระดับ	๔								
ตัวชี้วัดที่ ๑๕.๓.๑ ความครบถ้วนของการจัดทำรายงานลักษณะสำคัญขององค์กร (๑๕ คำถาม)	จำนวน	๑	๓	๖	๙	๑๒	๑๕	๑๕	๕	๐.๐๕๐๐
ตัวชี้วัดที่ ๑๕.๓.๒ ความครบถ้วนของการจัดทำรายงานการประเมินองค์กรด้วยตนเองหมวด ๑ - ๗ ตามเกณฑ์คุณภาพการบริหารจัดการภาครัฐระดับพื้นฐาน	จำนวน	๑	๓	๔	๕	๖	๗	๕	๕	๐.๐๕๐๐
ตัวชี้วัดที่ ๑๕.๓.๓ ความครบถ้วนของแผนพัฒนาองค์กรประจำปีงบประมาณ พ.ศ. ๒๕๕๔* (๒ แผน)	จำนวน	๒	๐	-	๑	-	๒	๒	๕	๐.๑๐๐๐
รวม		๑๐๐								๓.๗๓๒๐

หมายเหตุ : คะแนนดังกล่าวเป็นการประเมินของ สม. ซึ่งต้องรอผลการตรวจประเมินจากสำนักงานคณะกรรมการพัฒนาระบบราชการ (สำนักงาน ก.พ.ร.) ก่อน จึงจะถือเป็นคะแนนที่ถูกต้อง



ผลการดำเนินงานที่สำคัญภายใต้แผนปฏิบัติการ



การจัดทำนโยบาย แผน มาตรการ และการขับเคลื่อนไปสู่การปฏิบัติ



การจัดทำรายงานสถานการณ์คุณภาพสิ่งแวดล้อม พ.ศ. ๒๕๕๓

ตามพระราชบัญญัติส่งเสริมและรักษาคุณภาพสิ่งแวดล้อมแห่งชาติ พ.ศ. ๒๕๓๕ มาตรา ๑๓ (๑๓) กำหนดให้คณะกรรมการสิ่งแวดล้อมแห่งชาติเสนอรายงานเกี่ยวกับสถานการณ์คุณภาพสิ่งแวดล้อมของประเทศต่อคณะรัฐมนตรีอย่างน้อยปีละครั้ง เพื่อประโยชน์ในการจัดทำนโยบายและวางแผนการจัดการคุณภาพสิ่งแวดล้อมของประเทศ

ผลผลิต

๑. รายงานสถานการณ์คุณภาพสิ่งแวดล้อม พ.ศ. ๒๕๕๓ และการคาดการณ์สถานการณ์ในอนาคต

๒. ข้อเสนอแนะเชิงนโยบายในการบริหารจัดการทรัพยากรธรรมชาติและสิ่งแวดล้อมแบบองค์รวม

สำหรับการจัดทำรายงานสถานการณ์คุณภาพสิ่งแวดล้อม พ.ศ. ๒๕๕๓ พบว่าสถานการณ์ด้านทรัพยากรดิน น้ำ ป่าไม้ ยังคงประสบปัญหาการใช้ที่ดินผิดประเภท ปัญหาการกระจายการถือครองที่ดิน พื้นที่เกษตรกรรมมีแนวโน้มลดลง ส่วนพื้นที่ชุมชนมีแนวโน้มเพิ่มมากขึ้น ส่วนพื้นที่ป่าไม้ซึ่งยังคงลดลงอย่างต่อเนื่อง จากการบุกรุกตัดไม้ทำลายป่าปีละประมาณ ๑ ล้านไร่ รวมทั้งการสูญเสียความหลากหลายทางชีวภาพมีแนวโน้มเพิ่มขึ้นอย่างต่อเนื่อง นอกจากนี้ ยังเกิดปัญหาที่ควรเร่งแก้ไขจากการเกิดอุทกภัยในพื้นที่ภาคตะวันออก ภาคกลาง และภาคใต้ ซึ่งมีความรุนแรงที่สุดในช่วงหลายสิบปีที่ผ่านมา นอกจากนี้ รายงานสถานการณ์ได้นำเสนอประเด็นปัญหาด้านการลดลงของน้ำในแม่น้ำโขง การเกิดดินเค็มในภาคตะวันออกเฉียงเหนือ และโครงการพัฒนาพื้นที่ชายฝั่งทะเลภาคใต้อีกด้วย

ผลลัพธ์

ผู้บริหารและหน่วยงานที่เกี่ยวข้องได้รับทราบสถานการณ์ปัญหาสิ่งแวดล้อมที่เกิดขึ้น เพื่อใช้ประกอบการตัดสินใจวางแผน ปรับปรุง และแก้ไขนโยบายด้านทรัพยากรธรรมชาติและสิ่งแวดล้อมของประเทศ และสร้างความตระหนักและจิตสำนึกให้แก่ภาคเอกชน องค์กรเอกชน นักเรียน นักศึกษา และภาคประชาชนเกี่ยวกับสถานการณ์ปัญหาด้านสิ่งแวดล้อมที่เกิดขึ้นและมีส่วนร่วมในการเฝ้าระวังดูแลและรักษาทรัพยากรธรรมชาติและสิ่งแวดล้อม

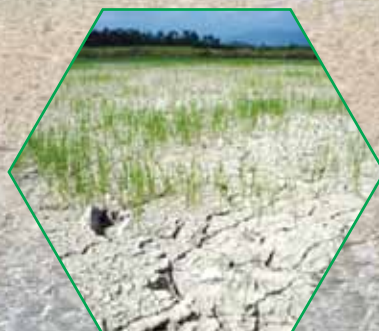



ดำเนินการจัดทำประเด็นยุทธศาสตร์การจัดการทรัพยากรธรรมชาติและสิ่งแวดล้อมของประเทศ (พ.ศ. ๒๕๕๕ - ๒๕๕๙)

แผนจัดการคุณภาพสิ่งแวดล้อมและแผนพัฒนาเศรษฐกิจและสังคมแห่งชาติ ซึ่งเป็นแผนระดับชาติ และเป็นแผนระยะกลาง ๕ ปี ควรมีแนวทางการจัดการทรัพยากรธรรมชาติและสิ่งแวดล้อม และการพัฒนาเศรษฐกิจและสังคมของประเทศที่สอดคล้องและส่งเสริมซึ่งกันและกัน เพื่อมุ่งสู่เป้าหมายของการพัฒนาที่ยั่งยืน สำนักงานนโยบายและแผนทรัพยากรธรรมชาติและสิ่งแวดล้อมจึงเห็นควรเร่งดำเนินการจัดทำประเด็นยุทธศาสตร์การจัดการทรัพยากรธรรมชาติและสิ่งแวดล้อมของประเทศ ในระยะ ๕ ปี (พ.ศ. ๒๕๕๕ - ๒๕๕๙) ซึ่งสอดคล้องตามมาตรา ๓๕ - ๓๖ แห่งพระราชบัญญัติส่งเสริมและรักษาคุณภาพสิ่งแวดล้อมแห่งชาติ พ.ศ. ๒๕๓๕ เพื่อนำเสนอสำนักงานคณะกรรมการพัฒนาการเศรษฐกิจและสังคมแห่งชาติบรรจุไว้ภายใต้แผนพัฒนาเศรษฐกิจและสังคมแห่งชาติ ฉบับที่ ๑๑ (พ.ศ. ๒๕๕๕ - ๒๕๕๙) ตลอดจนใช้ประกอบในการยกร่างแผนจัดการคุณภาพสิ่งแวดล้อม พ.ศ. ๒๕๕๕ - ๒๕๕๙ ซึ่งประเด็นยุทธศาสตร์ฯ ดังกล่าว ได้ผ่านความเห็นชอบจากคณะกรรมการสิ่งแวดล้อมแห่งชาติแล้ว

ผลผลิต

๑. ประเด็นยุทธศาสตร์การจัดการทรัพยากรธรรมชาติและสิ่งแวดล้อมของประเทศ ในระยะ ๕ ปี (พ.ศ. ๒๕๕๕ - ๒๕๕๙) ที่เกิดจากการมีส่วนร่วมของทุกภาคส่วน
๒. รายงานการประเมินการจัดการทรัพยากรธรรมชาติและสิ่งแวดล้อมของประเทศ

ผลลัพธ์

ประเด็นยุทธศาสตร์การจัดการทรัพยากรธรรมชาติและสิ่งแวดล้อมของประเทศ ในระยะ ๕ ปี ข้างหน้า (พ.ศ. ๒๕๕๕ - ๒๕๕๙) สามารถบรรจุไว้ภายใต้แผนพัฒนาเศรษฐกิจและสังคมแห่งชาติ ฉบับที่ ๑๑ (พ.ศ. ๒๕๕๕ - ๒๕๕๙) และนำไปใช้ประกอบการยกร่างแผนจัดการคุณภาพสิ่งแวดล้อม พ.ศ. ๒๕๕๕ - ๒๕๕๙





แผนปฏิบัติการเพื่อการจัดการคุณภาพสิ่งแวดล้อมในระดับจังหวัด

แผนปฏิบัติการเพื่อการจัดการคุณภาพสิ่งแวดล้อมในระดับจังหวัด ตามมาตรา ๓๗ - ๔๑ แห่งพระราชบัญญัติส่งเสริมและรักษาคุณภาพสิ่งแวดล้อมแห่งชาติ พ.ศ. ๒๕๓๕ เป็นกลไกในการแปลงแผนจัดการคุณภาพสิ่งแวดล้อมไปสู่การปฏิบัติในพื้นที่จังหวัดและท้องถิ่น โดยเฉพาะในท้องที่เขตพื้นที่คุ้มครองสิ่งแวดล้อม หรือเขตควบคุมมลพิษกำหนดให้ผู้ว่าราชการจังหวัดจัดทำแผนปฏิบัติการเพื่อการจัดการคุณภาพสิ่งแวดล้อมในระดับจังหวัดให้สอดคล้องกับแผนจัดการคุณภาพสิ่งแวดล้อม เพื่อเสนอขอรับการสนับสนุนงบประมาณในการดำเนินงานให้เกิดผลในทางปฏิบัติ โดยสำนักงานฯ มีหน้าที่ในการรวบรวมและวิเคราะห์แผนปฏิบัติการเพื่อการจัดการคุณภาพสิ่งแวดล้อมในระดับจังหวัด เพื่อเสนอคณะกรรมการสิ่งแวดล้อมแห่งชาติพิจารณาให้ความเห็นชอบก่อนจะเสนอขอตั้งเป็นงบประมาณรายจ่ายประจำปี

สำนักงานฯ ได้ดำเนินการตามขั้นตอนการวิเคราะห์และพิจารณาแผนปฏิบัติการเพื่อการจัดการคุณภาพสิ่งแวดล้อมในระดับจังหวัดปีงบประมาณ พ.ศ. ๒๕๕๔ ที่ได้กำหนดไว้ในคู่มือการจัดทำแผนปฏิบัติการเพื่อการจัดการคุณภาพสิ่งแวดล้อมในระดับจังหวัด โดยมีโครงการที่ผ่านการพิจารณาประกอบด้วยโครงการด้านการจัดการน้ำเสียชุมชนและด้านการจัดการขยะมูลฝอยขององค์กรปกครองส่วนท้องถิ่นที่ขอรับการสนับสนุนงบประมาณ รวม ๔๕ โครงการ วงเงิน ๓,๙๖๙,๖๑๓,๖๗๗ บาท ดังนี้

๑. งบประมาณแผ่นดิน งบอุดหนุน อุดหนุนเฉพาะกิจ มีจำนวน ๓๘ โครงการ วงเงิน ๓,๘๕๗,๑๑๑,๙๒๘ บาท

- ๑) โครงการด้านการจัดการน้ำเสีย จำนวน ๑๑ โครงการ วงเงิน ๑,๓๐๙,๒๗๒,๒๘๑ บาท
- ๒) โครงการด้านการจัดการขยะมูลฝอย จำนวน ๒๗ โครงการ วงเงิน ๒,๕๔๗,๘๓๙,๖๔๗ บาท

๒. งบกองทุนสิ่งแวดล้อม จำนวน ๗ โครงการ วงเงิน ๑๑๒,๕๐๑,๗๔๙ บาท

- ๑) โครงการด้านการจัดการน้ำเสีย จำนวน ๖ โครงการ วงเงิน ๕๒,๕๐๑,๗๔๙ บาท
- ๒) โครงการด้านการจัดการขยะมูลฝอย จำนวน ๑ โครงการ วงเงิน ๖๐,๐๐๐,๐๐๐ บาท

ผลลัพธ์

๑. องค์กรปกครองส่วนท้องถิ่น จำนวน ๑๗ แห่ง มีระบบบำบัดน้ำเสียชุมชน โดยศักยภาพในการบำบัดน้ำเสียได้ปริมาณ ๒๕,๐๔๐ ลูกบาศก์เมตรต่อวัน ให้ได้คุณภาพตามค่ามาตรฐานการควบคุมการระบายน้ำทิ้งจากแหล่งกำเนิดประเภทโรงงานอุตสาหกรรมและนิคมอุตสาหกรรม ประเภท ๑๐๑





๒. องค์กรปกครองส่วนท้องถิ่น จำนวน ๒๘ แห่ง มีสถานที่กำจัดขยะมูลฝอยอย่างถูกหลักสุขาภิบาล และองค์กรปกครองส่วนท้องถิ่น จำนวน ๓๐๕ แห่ง ได้รับผลประโยชน์จากการดำเนินการจัดการขยะมูลฝอย รวมทั้งองค์กรปกครองส่วนท้องถิ่น จำนวน ๑ แห่ง มีสถานที่กำจัดขยะติดเชื้ออย่างถูกหลักสุขาภิบาล รวมทั้งปริมาณขยะมูลฝอย ๑,๑๖๕ ตัน/วัน และขยะติดเชื้อ ๒.๕ ตัน/วัน ได้รับการกำจัดอย่างถูกหลักสุขาภิบาล



การศึกษาทบทวนนโยบายและแผนการส่งเสริมและรักษาคุณภาพสิ่งแวดล้อมแห่งชาติ พ.ศ. ๒๕๔๐ - ๒๕๕๙

นโยบายและแผนการส่งเสริมและรักษาคุณภาพสิ่งแวดล้อมแห่งชาติ พ.ศ. ๒๕๔๐ - ๒๕๕๙ ได้รับความเห็นชอบจากคณะรัฐมนตรี เมื่อวันที่ ๒๖ พฤศจิกายน พ.ศ. ๒๕๓๙ ให้ใช้เป็นกรอบแนวทางในการบริหารจัดการทรัพยากรธรรมชาติและสิ่งแวดล้อมของประเทศ ที่เกื้อกูลและไม่เป็นอุปสรรคต่อการพัฒนาเศรษฐกิจและสังคม และได้มีการถ่ายทอดนโยบายและแนวทางที่กำหนดไว้เป็นแผนจัดการคุณภาพสิ่งแวดล้อม ซึ่งเป็นแผนระยะปานกลางมาแล้ว ๓ ฉบับ คือ แผนจัดการคุณภาพสิ่งแวดล้อม พ.ศ. ๒๕๔๑ - ๒๕๔๙ กรอบแผนจัดการคุณภาพสิ่งแวดล้อม พ.ศ. ๒๕๔๕ - ๒๕๔๙ และแผนจัดการคุณภาพสิ่งแวดล้อม พ.ศ. ๒๕๕๐ - ๒๕๕๔

เนื่องจากนโยบายและแผนการส่งเสริมและรักษาคุณภาพสิ่งแวดล้อมแห่งชาติ พ.ศ. ๒๕๔๐ - ๒๕๕๙ มีผลใช้มาระยะหนึ่งแล้ว ประกอบกับในช่วงระยะเวลาที่สิบปีที่ผ่านมาได้มีการเปลี่ยนแปลงอย่างมากทั้งในเชิงโครงสร้างระบบบริหารราชการ และในเชิงเศรษฐกิจ สังคม การเมือง และสิ่งแวดล้อมทั้งภายในและภายนอกประเทศ จึงมีความจำเป็นต้องมีการศึกษาทบทวนนโยบายและแผนการส่งเสริมและรักษาคุณภาพสิ่งแวดล้อมแห่งชาติ พ.ศ. ๒๕๔๐ - ๒๕๕๙ เพื่อให้มีความเหมาะสมกับสถานการณ์ในปัจจุบัน แนวโน้มที่จะเกิดในอนาคต

ผลผลิต

รายงานผลการประเมินผลสัมฤทธิ์ตามเป้าหมายและแนวทางการดำเนินการของนโยบายและแผนการส่งเสริมและรักษาคุณภาพสิ่งแวดล้อมแห่งชาติ พ.ศ. ๒๕๔๐ - ๒๕๕๙ และเสนอแนะประเด็นที่ควรทบทวน ปรับปรุง แก้ไข และเพิ่มเติม โดยเฉพาะการเพิ่มเติมนโยบายเฉพาะด้าน

ผลลัพธ์

เพิ่มประสิทธิภาพการขับเคลื่อนและเชื่อมโยงนโยบายและแผนการส่งเสริมและรักษาคุณภาพสิ่งแวดล้อมแห่งชาติ พ.ศ. ๒๕๔๐ - ๒๕๕๙ กับแผนจัดการคุณภาพสิ่งแวดล้อม พ.ศ. ๒๕๕๐ - ๒๕๕๔ ให้มีความชัดเจนในการแปลงแผนไปสู่การปฏิบัติและให้บรรลุผลสำเร็จตามเป้าหมายในช่วงเวลาที่เหลือ และใช้ประกอบการจัดทำแผนจัดการคุณภาพสิ่งแวดล้อมฉบับต่อไป (พ.ศ. ๒๕๕๕ - ๒๕๕๙)



การศึกษาการขับเคลื่อนแผนจัดการคุณภาพสิ่งแวดล้อม พ.ศ. ๒๕๕๐ - ๒๕๕๔

สำนักงานฯ ได้ดำเนินการจัดทำโครงการศึกษาการขับเคลื่อนแผนจัดการคุณภาพสิ่งแวดล้อม พ.ศ. ๒๕๕๐ - ๒๕๕๔ เพื่อศึกษาถึงปัญหา อุปสรรค และข้อจำกัดในการนำแผนจัดการคุณภาพสิ่งแวดล้อม พ.ศ. ๒๕๕๐ - ๒๕๕๔ ไปสู่การปฏิบัติในช่วงที่ผ่านมา และจัดทำข้อเสนอแนะเชิงนโยบายและแนวทางการเพิ่มประสิทธิภาพการขับเคลื่อนแผนฯ ในช่วงระยะเวลาที่เหลือของแผนฯ (พ.ศ. ๒๕๕๓ - ๒๕๕๔) รวมทั้งเสนอแนวคิดต่อ (ร่าง) แผนจัดการคุณภาพสิ่งแวดล้อมในระยะต่อไป (พ.ศ. ๒๕๕๕ - ๒๕๕๙)

ผลผลิต

๑. ข้อเสนอแนะแนวทางการขับเคลื่อนแผนจัดการคุณภาพสิ่งแวดล้อม พ.ศ. ๒๕๕๐ - ๒๕๕๔ ในช่วงระยะเวลาที่เหลือ (ปี ๒๕๕๓ - ๒๕๕๔) ที่สามารถนำไปสู่การปฏิบัติได้อย่างแท้จริง
๒. ข้อเสนอแนวคิด (ร่าง) แผนจัดการคุณภาพสิ่งแวดล้อม พ.ศ. ๒๕๕๕ - ๒๕๕๙

ผลลัพธ์

หน่วยงานที่เกี่ยวข้องสามารถดำเนินงานตามข้อเสนอแนะแนวทางการขับเคลื่อนแผนจัดการคุณภาพสิ่งแวดล้อม พ.ศ. ๒๕๕๐ - ๒๕๕๔ ได้อย่างมีประสิทธิภาพ

ปัญหา อุปสรรค

หน่วยงานส่วนใหญ่ให้ความสำคัญกับการดำเนินงานของกรมและกระทรวงที่กำหนดกรอบการดำเนินงานโดยยึดนโยบายรัฐบาลและแผนการบริหารราชการแผ่นดินเป็นหลักมากกว่าการยึดแผนจัดการฯ จึงทำให้แผนจัดการฯ ไม่ได้รับความสำคัญ และนำไปสู่การปฏิบัติได้อย่างมีประสิทธิภาพ

เงื่อนไขความสำเร็จ

หน่วยงานต่าง ๆ ที่เกี่ยวข้องนำแผนจัดการฯ ไปใช้เป็นกรอบในการดำเนินงานและการจัดทำคำขอตั้งงบประมาณ

ข้อคิดเห็น/ข้อเสนอแนะ

การจัดสรรงบประมาณให้แก่หน่วยงานต่าง ๆ ที่เกี่ยวข้อง ควรใช้แผนจัดการฯ เป็นแนวทางในการพิจารณาประกอบด้วย นอกจากนโยบายรัฐบาลและแผนการบริหารราชการแผ่นดิน





การเพิ่มประสิทธิภาพระบบการติดตามประเมินผลสถานการณ์และนโยบายด้านทรัพยากรธรรมชาติและสิ่งแวดล้อมในระดับภาค

สำนักงานฯ ได้ดำเนินการเพิ่มประสิทธิภาพระบบการติดตามประเมินผลสถานการณ์และนโยบายทรัพยากรธรรมชาติและสิ่งแวดล้อม เพื่อพัฒนากลไกและระบบการติดตามประเมินสถานการณ์และนโยบายด้านทรัพยากรธรรมชาติและสิ่งแวดล้อมในระดับภาคที่เชื่อมโยงกับระดับประเทศ โดยได้รับความร่วมมือทางวิชาการของสำนักงานสิ่งแวดล้อมภาคที่ ๑ - ๑๖

ผลผลิต

๑. รายงานสถานการณ์คุณภาพสิ่งแวดล้อมในระดับภาค และรายงานการติดตามประเมินผลแผนจัดการคุณภาพสิ่งแวดล้อมในระดับภาค พ.ศ. ๒๕๕๐ - ๒๕๕๔ ระยะครึ่งแผนที่บูรณาการและสอดคล้องเชื่อมโยงในระดับภาคและระดับประเทศ

๒. บุคลากรของสำนักงานฯ และสำนักงานสิ่งแวดล้อมภาค ได้รับการเพิ่มศักยภาพและองค์ความรู้เกี่ยวกับกลไกการติดตามประเมินผลสถานการณ์และนโยบายด้านทรัพยากรธรรมชาติและสิ่งแวดล้อม โดยผ่านกระบวนการแลกเปลี่ยนเรียนรู้ร่วมกัน และถ่ายทอดความรู้ ประสบการณ์ระหว่างหน่วยงานส่วนกลางและส่วนภูมิภาค

ผลลัพธ์

ข้อเสนอแนะเชิงนโยบายที่ได้จากผลการติดตามประเมินสถานการณ์และแผนจัดการคุณภาพสิ่งแวดล้อมในระดับภาค เพื่อเป็นกรอบแนวทางการปรับปรุงและเพิ่มประสิทธิภาพการขับเคลื่อนแผนจัดการคุณภาพสิ่งแวดล้อมของแต่ละภาคในช่วงเวลาที่เหลือ เพื่อให้สามารถบรรลุผลสำเร็จตามเป้าหมายทั้งในระดับพื้นที่และในระดับประเทศต่อไป





การแปลงแผนแม่บทแห่งชาติด้านการเปลี่ยนแปลงสภาพภูมิอากาศ

พ.ศ. ๒๕๕๓ - ๒๕๖๒

สำนักงานฯ ได้ดำเนินการตามนโยบายเร่งด่วนของรัฐบาลในการสนับสนุนให้ทุกภาคส่วนของประเทศสามารถรองรับสถานการณ์การเปลี่ยนแปลงสภาพภูมิอากาศได้อย่างมีประสิทธิภาพและเป็นระบบในระยะยาว โดยยกร่างแผนแม่บทแห่งชาติด้านการเปลี่ยนแปลงสภาพภูมิอากาศ พ.ศ. ๒๕๕๓ - ๒๕๖๒ เพื่อใช้เป็นกรอบและแนวทางในการพัฒนาศักยภาพของทุกภาคส่วนในประเทศให้สามารถรองรับสถานการณ์การเปลี่ยนแปลงสภาพภูมิอากาศในระยะยาว ควบคู่ไปกับการพัฒนาด้านเศรษฐกิจและสังคม ตั้งแต่ระดับท้องถิ่น ระดับจังหวัด ภาค และประเทศ ซึ่งมีกรอบเวลาของแผนเป็นระยะเวลา ๑๐ ปี (ตั้งแต่ พ.ศ. ๒๕๕๓ - ๒๕๖๒) โดยกำหนดเป็นมาตรการระยะเร่งด่วน (ภายใน ๑ - ๓ ปี) ระยะกลาง (๓ - ๕ ปี) ระยะยาว (๖ - ๑๐ ปี) แล้วเสร็จไปเมื่อเดือนพฤศจิกายน พ.ศ. ๒๕๕๒ โดย (ร่าง) แผนแม่บทดังกล่าว มีสาระสำคัญประกอบด้วย ๓ ยุทธศาสตร์หลัก ดังนี้

ยุทธศาสตร์ที่ ๑ การสร้างความสามารถในการปรับตัวเพื่อรับมือและลดผลกระทบจากการเปลี่ยนแปลงสภาพภูมิอากาศ

ยุทธศาสตร์ที่ ๒ การสนับสนุนทุกภาคส่วนในการลดการปล่อยก๊าซเรือนกระจกและเพิ่มแหล่งดูดซับก๊าซบนพื้นฐานของการพัฒนาที่ยั่งยืน

ยุทธศาสตร์ที่ ๓ การบูรณาการการบริหารจัดการด้านการเปลี่ยนแปลงสภาพภูมิอากาศ

(ร่าง) แผนแม่บทดังกล่าวเป็นนโยบายสาธารณะ จึงต้องจัดทำกระบวนการรับฟังความคิดเห็นให้ครอบคลุมและเหมาะสม โดยได้ดำเนินการจัดประชุมสัมมนาเพื่อเผยแพร่ความรู้ความเข้าใจ และรับฟังความคิดเห็นสาธารณะอย่างครอบคลุมใน ๕ ภูมิภาคทั่วประเทศ แล้วเสร็จเมื่อเดือนกันยายน พ.ศ. ๒๕๕๓ ที่ผ่านมา และอยู่ระหว่างการพิจารณาปรับปรุงตามข้อคิดเห็น ก่อนนำเสนอต่อคณะกรรมการนโยบายการเปลี่ยนแปลงสภาพภูมิอากาศแห่งชาติ และคณะรัฐมนตรีพิจารณาให้ความเห็นชอบตามลำดับ ก่อนกำหนดเป็นนโยบายระดับชาติต่อไป

ผลผลิต

(ร่าง) แผนแม่บทแห่งชาติด้านการเปลี่ยนแปลงสภาพภูมิอากาศ พ.ศ. ๒๕๕๓ - ๒๕๖๒

ผลลัพธ์

๑. ประชาชนมีความรู้ความเข้าใจ และได้แสดงความคิดเห็นต่อ (ร่าง) แผนแม่บทดังกล่าวตามเจตนารมณ์ของรัฐธรรมนูญแห่งราชอาณาจักรไทย พ.ศ. ๒๕๕๐

๒. สำนักงานฯ ได้ดำเนินการทำแผนแม่บทดังกล่าวไปสู่การปฏิบัติ

ปัญหา อุปสรรค

การทำความเข้าใจกับประชาชนในระดับประเทศ ซึ่งมีความแตกต่างกันทั้งวัฒนธรรม การดำรงชีพ ตลอดจนวัตถุประสงค์ในการแก้ไขปัญหาการเปลี่ยนแปลงสภาพภูมิอากาศ ทำให้เกิดข้อขัดแย้งทางความคิดในการจัดทำแผนแม่บทดังกล่าวให้เกิดความเหมาะสมตามความต้องการของแต่ละบุคคล หรือกลุ่มบุคคล



ข้อคิดเห็น/ข้อเสนอแนะ

ต้องให้ความสำคัญกับกระบวนการมีส่วนร่วมอย่างแท้จริงของประชาชน ซึ่งเป็นกลไกที่ทำให้เกิดความสำเร็จในการนำไปสู่การปฏิบัติตามแผนแม่บทดังกล่าวได้อย่างมีประสิทธิภาพ



การขับเคลื่อนยุทธศาสตร์การบริหารจัดการที่ดินไปสู่การปฏิบัติ

จากกรอบยุทธศาสตร์การบริหารจัดการที่ดิน ๔ ด้าน ได้แก่ ด้านการรักษาความสมดุลทางธรรมชาติ การอนุรักษ์และการใช้ประโยชน์ที่ดินอย่างยั่งยืน ด้านการใช้ที่ดินเพื่อให้เกิดประโยชน์สูงสุดและเป็นธรรม ด้านการจัดที่ดินให้ประชาชนผู้ด้อยโอกาส และด้านการบริหารจัดการที่ดินที่ได้รับความเห็นชอบจากคณะกรรมการจัดที่ดินแห่งชาติ สำนักงานฯ ได้ดำเนินการขับเคลื่อนไปสู่การปฏิบัติโดยได้จัดทำเป็นแผนปฏิบัติการบริหารจัดการที่ดินเชิงบูรณาการ พ.ศ. ๒๕๕๓/๕๔ - ๒๕๕๙

ผลผลิต

แผนปฏิบัติการบริหารจัดการที่ดินเชิงบูรณาการ พ.ศ. ๒๕๕๓/๕๔ - ๒๕๕๙ ที่ผ่านกระบวนการมีส่วนร่วมของหน่วยงาน

ผลลัพธ์

การบริหารจัดการที่ดินที่มีประสิทธิภาพ และสร้างความเป็นธรรมในสังคม

ปัญหา อุปสรรค และเงื่อนไขความสำเร็จ

ในการจัดทำแผนปฏิบัติการบริหารจัดการที่ดินเชิงบูรณาการ พ.ศ. ๒๕๕๓/๕๔ - ๒๕๕๙ ดำเนินการโดยมีผู้แทนที่รับผิดชอบด้านนโยบายและแผนจากหน่วยงานที่เกี่ยวข้องกับการจัดการที่ดินร่วมให้ข้อมูลเกี่ยวกับแผนและโครงการของแต่ละหน่วยงาน ทำให้แผนปฏิบัติการมีความเป็นไปได้ในทางปฏิบัติ อย่างไรก็ตาม ความสำเร็จของการดำเนินการตามยุทธศาสตร์ขึ้นอยู่กับงบประมาณที่หน่วยงานได้รับ การปฏิบัติตามแผนในระดับพื้นที่โครงการ และความต่อเนื่องด้านนโยบายของผู้บริหารของแต่ละหน่วยงาน

ข้อคิดเห็น/ข้อเสนอแนะ

แผนปฏิบัติการฯ ต้องมีการติดตามประเมินผลและปรับปรุงทบทวนอย่างต่อเนื่อง เพื่อให้มีความยืดหยุ่นสำหรับหน่วยงานที่จะนำไปปฏิบัติ ตลอดจนสถานการณ์ที่เปลี่ยนแปลงไปอย่างรวดเร็วตามกระแสโลกาภิวัตน์





(ร่าง) ยุทธศาสตร์การจัดการสิ่งแวดล้อมภูมิทัศน์

ปัญหาสิ่งแวดล้อมภูมิทัศน์ ทั้งภูมิทัศน์ธรรมชาติ ภูมิทัศน์ชนบท และภูมิทัศน์เมืองที่เกิดขึ้นในบางพื้นที่ที่มีการบุกรุก ทำลายสภาพแวดล้อมทางธรรมชาติ และในบางพื้นที่สร้างสิ่งก่อสร้างบดบัง หรือลดคุณค่าภาพลักษณ์ของเมือง อันเนื่องมาจากการวางแผนและผังการใช้ที่ดินในพื้นที่เฉพาะในเขตเมืองและชุมชนยังไม่นำมาใช้ในทางปฏิบัติ การบังคับใช้กฎหมายที่เกี่ยวข้องไม่มีประสิทธิภาพ การออกแบบสิ่งปลูกสร้างที่ไม่เหมาะสมกับสภาพแวดล้อมทางกายภาพของพื้นที่ โดยเฉพาะในพื้นที่อนุรักษ์การเปลี่ยนแปลงค่านิยมและวัฒนธรรม รวมทั้งการขาดความรับผิดชอบต่อคุณภาพชีวิตของประชาชนส่วนใหญ่

สำนักงานฯ ได้เล็งเห็นถึงความสำคัญของการจัดการสิ่งแวดล้อมภูมิทัศน์ของประเทศ จึงได้จัดทำ (ร่าง) ยุทธศาสตร์การจัดการสิ่งแวดล้อมภูมิทัศน์ เพื่อเป็นแนวทางในการจัดการสิ่งแวดล้อมภูมิทัศน์อย่างยั่งยืน

ผลผลิต

(ร่าง) ยุทธศาสตร์การจัดการสิ่งแวดล้อมภูมิทัศน์

ผลลัพธ์

ทุกภาคส่วนมีส่วนร่วมในการจัดการสิ่งแวดล้อมภูมิทัศน์ในเขตเมืองและชนบทอย่างเหมาะสม เพื่อคุณภาพชีวิตและคุณภาพสิ่งแวดล้อมที่ดี ภายในปี พ.ศ. ๒๕๖๓

ปัญหา อุปสรรค

การจัดการสิ่งแวดล้อมภูมิทัศน์เป็นเรื่องที่ละเอียดอ่อนที่มีความสัมพันธ์เกี่ยวข้องกับศาสตร์หลายด้าน ทั้งด้านนิเวศวิทยา สิ่งแวดล้อม สถาปัตยกรรม วิทยาศาสตร์ เศรษฐศาสตร์ สังคมศาสตร์ รวมถึงการใช้ที่ดินและผังเมืองซึ่งยังไม่มีการจัดการแบบบูรณาการ จึงทำให้เกิดผลกระทบต่อเมืองและชุมชนทั้งในอดีต ในปัจจุบัน และจะเป็นปัญหาที่สำคัญในอนาคต หากทุกภาคส่วนยังไม่ให้ความสำคัญในการดำเนินการแก้ไขอย่างจริงจังและต่อเนื่อง

เงื่อนไขแห่งความสำเร็จ

ทุกภาคส่วนต้องมีส่วนร่วมอย่างจริงจังตามบทบาทหน้าที่ที่เกี่ยวข้อง และต้องมีความรับผิดชอบต่อสังคมเพื่อประโยชน์ของบ้านเมืองอย่างแท้จริง รวมทั้งต้องมีการจัดการอย่างเหมาะสมโดยการบูรณาการทั้งศาสตร์และศิลป์ เพื่อให้ทุกภาคส่วนทำงานร่วมกันจึงจะบรรลุเป้าหมายการจัดการสิ่งแวดล้อมภูมิทัศน์ได้อย่างยั่งยืน

ข้อคิดเห็น/ข้อเสนอแนะ

การจัดการสิ่งแวดล้อมภูมิทัศน์มิใช่เป็นเรื่องใหม่ ทุกคนเคยพบเห็นแต่ยังไม่ใส่ใจ เพราะคิดว่าเป็นเรื่องไกลตัว และยังไม่เห็นข้อดีและข้อเสียอย่างชัดเจน ดังนั้น ถึงเวลาที่สังคมควรรับรู้ข้อมูลข่าวสารที่เหมาะสมเป็นประโยชน์ในทางสร้างสรรค์ เพื่อให้เกิดความตระหนักถึงความสำคัญของสิ่งแวดล้อมภูมิทัศน์ที่ทุกคนควรช่วยกันแก้ไข ดูแล และรักษาให้บ้านเมืองของเราเป็นเมืองที่น่าอยู่ และน่าประทับใจแก่ผู้ที่ได้มาเยี่ยมเยือน





การติดตามและประเมินสมรรถนะการเดินระบบบำบัดน้ำเสีย และระบบกำจัดขยะมูลฝอย ภายใต้แผนปฏิบัติการเพื่อการจัดการคุณภาพสิ่งแวดล้อมในระดับจังหวัด

ตั้งแต่ พ.ศ. ๒๕๓๗ สำนักงานฯ ได้สนับสนุนโครงการก่อสร้างระบบบำบัดน้ำเสีย และโครงการก่อสร้างระบบกำจัดขยะมูลฝอย รวมทั้งสิ้น ๒๙๔ โครงการ วงเงินรวม ๒๗,๙๓๗.๒๕ ล้านบาท จาก การติดตามและประเมินผลการบริหารจัดการโครงการดังกล่าว ภายหลังจากก่อสร้างแล้วเสร็จพบว่าระบบ บำบัดน้ำเสียและระบบกำจัดขยะมูลฝอยหลายแห่ง ยังไม่สามารถเดินระบบได้อย่างมีประสิทธิภาพ ตามศักยภาพของระบบที่ได้ออกแบบไว้ ไม่มีการดูแลและบำรุงรักษาระบบให้อยู่ในสภาพที่ดี รวมทั้ง เกิดการต่อต้าน คัดค้านจากประชาชน จนไม่สามารถดำเนินระบบได้ ทั้งนี้ อาจเกิดจากองค์ประกอบของ ส่วนท้องถิ่น (อปท.) มีข้อจำกัดในการบริหารจัดการ ทั้งด้านบุคลากร งบประมาณ ด้านการมีส่วนร่วม ของประชาชน และกฎหมาย กฎระเบียบปฏิบัติต่าง ๆ เป็นต้น ส่งผลให้ปัญหาสิ่งแวดล้อมไม่ได้รับการ แก้ไขอย่างแท้จริง ตลอดจนไม่เกิดความคุ้มค่าในการลงทุนของรัฐบาล สำนักงานฯ จึงได้ติดตาม และประเมินผลการดำเนินโครงการฯ ของ อปท. อย่างเป็นระบบ



บ่อฝังกลบขยะ เทศบาลตำบลพังโคน
บ่อที่ ๑ และบ่อที่ ๒

บ่อบำบัดน้ำเสียขยะมูลฝอย
เทศบาลตำบลพังโคน



ผลผลิต

รายงานผลการติดตามและประเมินสมรรถนะการเดินระบบบำบัดน้ำเสียและระบบกำจัดขยะมูลฝอย ภายใต้แผนปฏิบัติการเพื่อการจัดการคุณภาพสิ่งแวดล้อมในระดับจังหวัด

ผลลัพธ์

องค์กรปกครองส่วนท้องถิ่น เจ้าของระบบฯ สามารถนำแนวทางและข้อเสนอแนะเพื่อปรับปรุงการเดินระบบบำบัดน้ำเสีย และ/หรือระบบกำจัดขยะมูลฝอยได้อย่างมีประสิทธิภาพมากยิ่งขึ้น

ปัญหา อุปสรรค และเงื่อนไขความสำเร็จ

๑. อปท. มีการเปลี่ยนแปลงเจ้าหน้าที่ผู้รับผิดชอบโครงการจึงไม่สามารถให้ข้อมูลได้ครบถ้วนตามที่แบบสำรวจกำหนด

๒. อปท. ไม่มีการจัดเก็บเอกสาร เช่น ผลการศึกษาความเหมาะสม แบบรายละเอียด รายการการประมาณราคา เป็นต้น จึงทำให้ไม่สามารถสืบค้นข้อมูลได้อย่างครบถ้วน

๓. ที่ผ่านมา อปท. ไม่มีงบประมาณเพียงพอในการปรับปรุงซ่อมแซมระบบบำบัด/กำจัดของเสีย
ข้อคิดเห็น/ข้อเสนอแนะ

การติดตามและประเมินผลระบบฯ เป็นแนวทางที่ต้องดำเนินการเป็นประจำอย่างต่อเนื่อง เพื่อสามารถติดตามและประเมินศักยภาพของ อปท. ในการดำเนินการปรับปรุงระบบตามข้อเสนอแนะที่ได้ให้ไว้ ทั้งด้านเทคนิควิชาการและการบริหารจัดการ โดยอาจเพิ่มความเข้มข้นหรือเข้มงวดของวิธีการติดตามหลักเกณฑ์ และมาตรฐานของการประเมิน ให้สามารถดำเนินงานได้อย่างเต็มศักยภาพตามที่ได้ออกแบบไว้ นอกจากนี้ ยังสามารถใช้ผลการติดตามและประเมินผลระบบฯ ดังกล่าว เป็นข้อมูลประกอบการพิจารณาสนับสนุนงบประมาณเพื่อเพิ่มประสิทธิภาพโครงการในระยะถัดไป



การล้มมนาเพื่อระดมความคิดเห็นและข้อเสนอแนะต่อการประกาศเขตพื้นที่และมาตรการคุ้มครองสิ่งแวดล้อมในจังหวัดชุมพร จังหวัดสมุทรสงคราม จังหวัดเชียงใหม่ และจังหวัดลำพูน

“เขตพื้นที่คุ้มครองสิ่งแวดล้อม” เป็นกลไกหนึ่งที่กำหนดในมาตรา ๔๓, ๔๔ และ ๔๕ แห่ง พ.ร.บ. ส่งเสริมและรักษาคุณภาพสิ่งแวดล้อมแห่งชาติ พ.ศ. ๒๕๓๕ เพื่อเป็นแนวทางในการอนุรักษ์ คุ้มครอง และฟื้นฟูคุณภาพทรัพยากรธรรมชาติและสิ่งแวดล้อมอย่างยั่งยืน

สำนักงานฯ ได้จัดประชุมระดมความคิดเห็นและข้อเสนอแนะต่อการประกาศเขตพื้นที่คุ้มครองสิ่งแวดล้อมใน ๓ พื้นที่ คือ ๑) พื้นที่บริเวณชายฝั่งทะเลอำเภอปะทิว จังหวัดชุมพร เป็นพื้นที่ที่มีความอุดมสมบูรณ์ของทรัพยากรชายฝั่งและมีระบบนิเวศที่สำคัญ คือ แนวสันทรายบริเวณอ่าวบางเบิด ซึ่งมีเพียงแห่งเดียวในประเทศไทย ๒) พื้นที่ชุ่มน้ำดอนหอยหลอด จังหวัดสมุทรสงคราม เป็นระบบนิเวศหาดเลนที่เอื้อต่อการเจริญเติบโตของสิ่งมีชีวิตชายฝั่งโดยเฉพาะหอยหลอด ซึ่งเป็นแหล่งเดียวที่มีหอยหลอดหนาแน่น



มากที่สุดและมีพื้นที่มากที่สุดในประเทศไทย ๓) พื้นที่บริเวณริมทางหลวงแผ่นดินหมายเลข ๑๐๖ จังหวัดเชียงใหม่ และจังหวัดลำพูน เป็นเส้นทางสายประวัติศาสตร์ที่ดำเนินการสนองพระราชดำริของรัชกาลที่ ๕ ซึ่งมีลักษณะเด่นที่มีต้นยางนาขนาดใหญ่ขึ้นตลอดแนวลอนในช่วงจังหวัดเชียงใหม่ และต้นขี้เหล็กในช่วงจังหวัดลำพูน

ผลผลิต

ร้อยละ ๘๐ ของจำนวนผู้เข้าร่วมรับฟังความคิดเห็นจากภาคส่วนต่าง ๆ มีความรู้ความเข้าใจต่อการกำหนดเขตพื้นที่และมาตรการคุ้มครองสิ่งแวดล้อม

ผลลัพธ์

ทุกภาคส่วนมีส่วนร่วมในการกำหนดแนวทางการอนุรักษ์ คุ้มครอง และฟื้นฟูทรัพยากรธรรมชาติและสิ่งแวดล้อมในเขตพื้นที่และมาตรการคุ้มครองสิ่งแวดล้อม

ปัญหา อุปสรรค

ประชาชนยังไม่ได้รับข้อมูลข่าวสารที่ชัดเจนเกี่ยวกับมาตรการคุ้มครองสิ่งแวดล้อม ในบางพื้นที่จึงเกิดการคัดค้านการประกาศเขตพื้นที่คุ้มครองสิ่งแวดล้อม

เงื่อนไขแห่งความสำเร็จ

ชุมชนในพื้นที่จะต้องมีความตระหนักถึงความสำคัญและคุณค่าของแหล่งทรัพยากรธรรมชาติและสิ่งแวดล้อมที่มีต่อวิถีชีวิตชุมชน และการมีส่วนร่วมของทุกภาคส่วนในการดูแล รักษาทรัพยากรธรรมชาติและสิ่งแวดล้อมต้องดำเนินการอย่างจริงจังและต่อเนื่องเพื่ออนุชนรุ่นหลังได้ใช้ประโยชน์อย่างยั่งยืน

ข้อคิดเห็น/ข้อเสนอแนะ

การดำเนินการประกาศเป็นเขตพื้นที่คุ้มครองสิ่งแวดล้อม ต้องอาศัยความร่วมมือจากทุกภาคส่วนในพื้นที่ รวมทั้งภาคประชาชน และภาคราชการ ในทุกขั้นตอน จึงจะทำให้การอนุรักษ์และคุ้มครองพื้นที่รวมทั้งแหล่งทรัพยากรธรรมชาติและสิ่งแวดล้อมมีประสิทธิภาพและเกิดประโยชน์สูงสุดต่อท้องถิ่นและชุมชนอย่างแท้จริง



สันทรายบางเบ็ด อ.ประทิว จ.ชุมพร



เส้นทางสายประวัติศาสตร์ดำเนินการตามพระราชดำริของรัชกาลที่ ๕ จ.เชียงใหม่

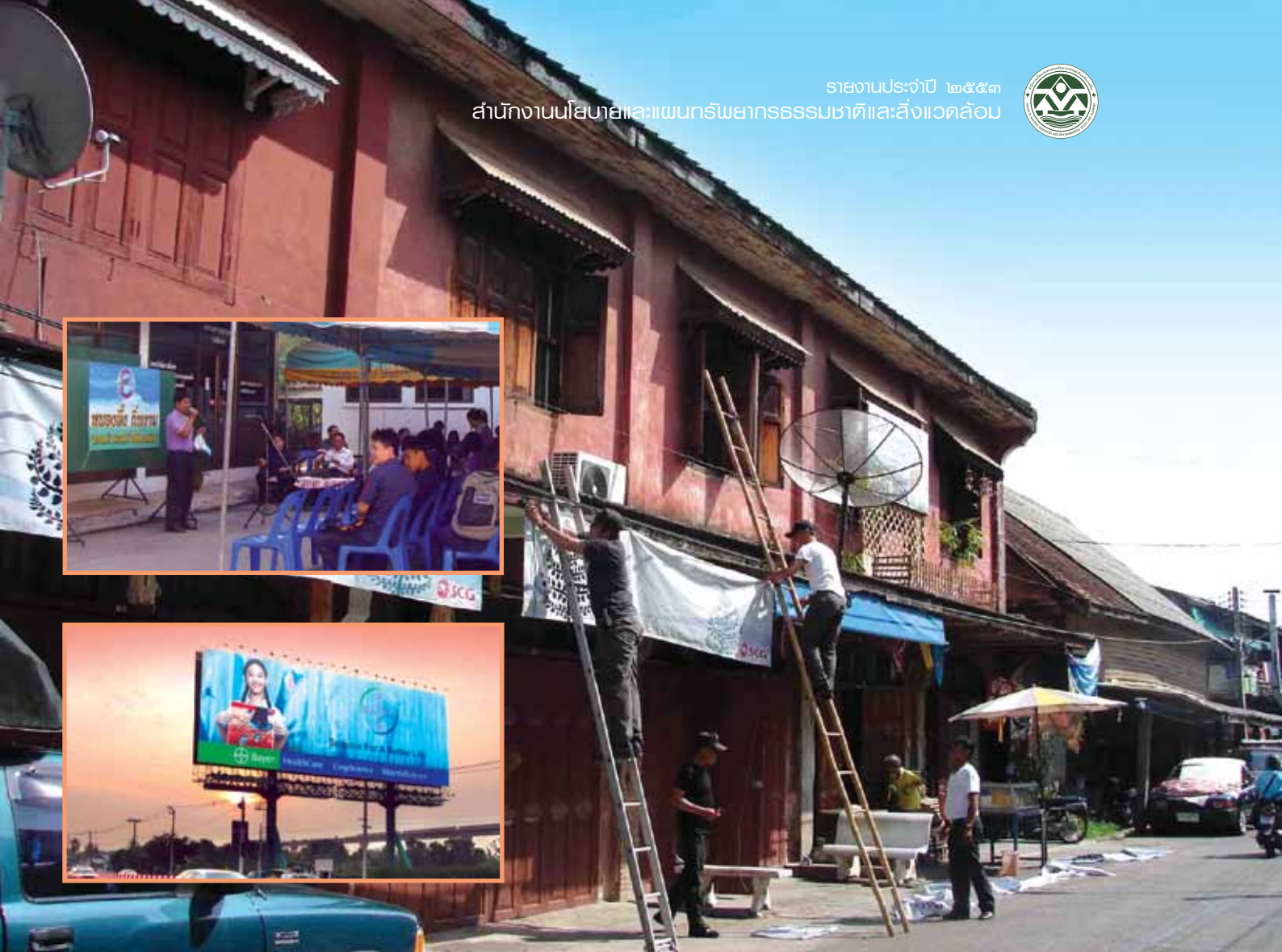

การดำเนินงานตามแผนปฏิบัติการในการจัดระเบียบป้าย โครงการ พื้นที่นำร่องในการจัดระเบียบป้าย

สำนักงานฯ ได้ดำเนินงานโครงการภายใต้แผนปฏิบัติการในการจัดระเบียบป้าย เพื่อให้เกิดผลสัมฤทธิ์และเป็นรูปธรรม อันได้แก่ โครงการพื้นที่นำร่องในการจัดระเบียบป้าย โดยประสาน สนับสนุน และผลักดันท้องถิ่นที่มีความสนใจในการเป็นพื้นที่นำร่องในการจัดระเบียบป้าย และช่วยเสริมสร้างองค์ความรู้ในการจัดระเบียบป้ายให้แก่ท้องถิ่นและชุมชนให้มีส่วนร่วมดำเนินการในพื้นที่นำร่อง ๓ พื้นที่ ได้แก่ เทศบาลนครลำปาง เทศบาลนครเชียงใหม่ และเทศบาลนครหาดใหญ่ ซึ่งแต่ละเทศบาลได้มีการดำเนินการในหลายรูปแบบตามความเหมาะสม โดยคำนึงถึงความเป็นไปได้ในทางปฏิบัติ และความต้องการของประชาชนในท้องถิ่นเป็นหลัก เช่น การจัดกิจกรรมรณรงค์การจัดระเบียบป้ายโดยการมีส่วนร่วมของชุมชน การออกประกาศเทศบาลเพื่อจัดระเบียบป้าย เป็นต้น

นอกจากนี้ สำนักงานฯ ได้จัดประชุมสัมมนาเพื่อเผยแพร่องค์ความรู้ในการจัดระเบียบป้ายของพื้นที่นำร่องในการจัดระเบียบป้ายให้แก่ท้องถิ่นอื่น ๆ เมื่อวันที่ ๒๑ กรกฎาคม พ.ศ. ๒๕๕๓ เพื่อเป็นตัวอย่างและแนวทางปฏิบัติในการจัดระเบียบป้ายให้แก่หน่วยงานท้องถิ่นอื่น ๆ ที่สนใจนำไปประยุกต์ใช้ในพื้นที่ได้อย่างเหมาะสมต่อไป



ผลผลิต

มีพื้นที่นำร่องดำเนินการจัดระเบียบป่า ๓ พื้นที่

ผลลัพธ์

เทศบาลที่เป็นพื้นที่นำร่องได้นำองค์ความรู้ในการจัดระเบียบป่าไปดำเนินการได้อย่างเหมาะสม และเป็นตัวอย่างที่ดีให้แก่ท้องถิ่นอื่นต่อไป

ปัญหา อุปสรรค

ความร่วมมือจากทุกภาคส่วนที่เกี่ยวข้อง ทั้งภาครัฐ เอกชน และประชาชน ในการจัดระเบียบป่า ยังไม่กระจายไปยังทุกเมือง และทุกจังหวัดทั่วประเทศ

เงื่อนไขความสำเร็จ

ทุกเมือง และทุกจังหวัด ควรให้ความสำคัญกับการจัดระเบียบป่า เพื่อป้องกันและลดมลพิษทางสายตา โดยมีความตั้งใจที่จะดำเนินการอย่างจริงจังและต่อเนื่อง ซึ่งจะทำให้ทุกเมืองและทุกจังหวัด มีคุณภาพสิ่งแวดล้อมภูมิทัศน์ที่ดีและสวยงาม



การกำหนดขอบเขตพื้นที่เมืองเก่า

“เมืองเก่า” เป็นแหล่งมรดกทางวัฒนธรรมที่สืบทอดความเจริญรุ่งเรืองทางด้านศิลปวัฒนธรรม ประวัติศาสตร์ ภายในเมืองเก่าจะมีองค์ประกอบเมืองที่สำคัญ ได้แก่ คูเมือง กำแพงเมือง วัด วัง คู่มเจ้าเมือง และต้นไม้ใหญ่พื้นถิ่นที่อยู่คู่มเมืองเก่า ปัจจุบันความเป็นเมืองเก่าได้ถูกการพัฒนาและการขยายตัวของเมืองโดยไม่มีขอบเขตและทิศทาง ทำให้องค์ประกอบเมืองหรือคุณค่าของเมืองลดความสำคัญและถูกทำลาย รวมทั้งมีการใช้ประโยชน์ที่ดินที่หลากหลายกิจกรรม ทั้งภาครัฐและเอกชนที่ไม่เหมาะสม และอาจจะนำไปสู่การเปลี่ยนแปลงที่ไม่สามารถควบคุมได้ ทำให้เมืองเก่าหลายเมืองหมดสภาพและถูกทำลาย ส่งผลให้คุณค่าและเอกลักษณ์ของความเป็นเมืองเก่าค่อย ๆ หมดไป

การกำหนดขอบเขตพื้นที่เมืองเก่าเป็นขั้นตอนแรกของการดำเนินงานอนุรักษ์และพัฒนาเมืองเก่า สำนักงานฯ จึงได้ดำเนินการศึกษาค้นคว้าประวัติศาสตร์ สืบหาหลักฐานภาคสนามองค์ประกอบเมืองที่สำคัญในพื้นที่ รวมทั้งปัญหาและภัยคุกคาม เพื่อกำหนดขอบเขตพื้นที่เมืองเก่าและแนวทางการอนุรักษ์และพัฒนาเมืองเก่ากลุ่มที่ ๑ ที่คณะกรรมการอนุรักษ์และพัฒนากรุงรัตนโกสินทร์และเมืองเก่าเห็นชอบให้เร่งดำเนินการจัดทำแผนบริหารจัดการ ได้แก่ เมืองเก่าเชียงใหม่ เมืองเก่าลำปาง เมืองเก่าพิษณุโลก เมืองเก่ากำแพงเพชร เมืองเก่าลพบุรี เมืองเก่าพิจิตร เมืองเก่านครศรีธรรมราช และเมืองเก่าสงขลา ซึ่งคณะรัฐมนตรีเห็นชอบเมื่อ ๙ พฤศจิกายน พ.ศ. ๒๕๕๓ และให้จังหวัดดำเนินการจัดทำแผนแม่บทการอนุรักษ์และพัฒนาเมืองเก่า เพื่อเป็นแนวทางให้หน่วยงานที่เกี่ยวข้องนำไปปฏิบัติ



ผลผลิต

ขอบเขตพื้นที่เมืองเก่าและแนวทางการอนุรักษ์และพัฒนาเมืองเก่า รวม ๗ เมือง ได้แก่ เมืองเก่าเชียงใหม่ เมืองเก่าลำปาง เมืองเก่ากำแพงเพชร เมืองเก่าลพบุรี เมืองเก่าพิมาย เมืองเก่านครศรีธรรมราช และเมืองเก่าสงขลา เพื่อใช้กำหนดนโยบาย แผนงาน โครงการ มาตรการ และระเบียบปฏิบัติต่าง ๆ ในการอนุรักษ์และพัฒนาเมืองเก่า

ผลลัพธ์

หน่วยงานที่เกี่ยวข้องและชุมชนในพื้นที่เมืองเก่ามีความเข้าใจและเห็นคุณค่าความสำคัญของเมืองเก่า และรับรู้รับทราบเกี่ยวกับแนวทางการอนุรักษ์และพัฒนาพื้นที่เมืองเก่า

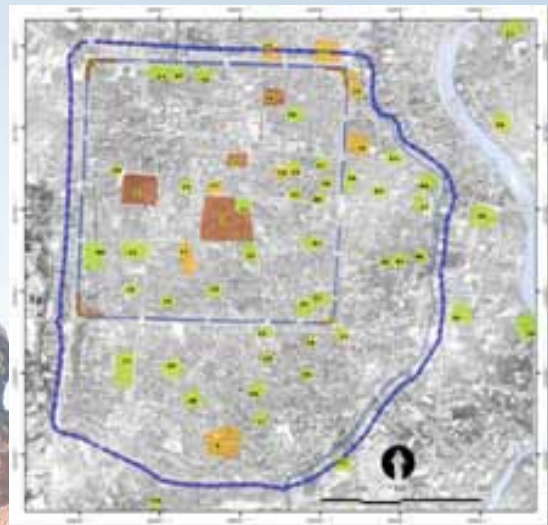

เมืองเก่าเชียงใหม่



เมืองเก่าลำปาง

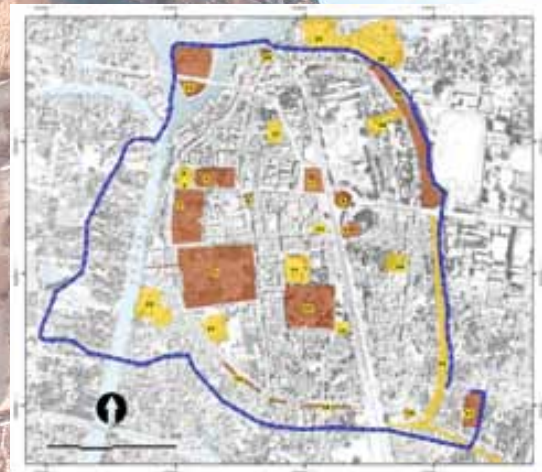

เมืองเก่าลพบุรี



การจัดทำแผนแม่บทและผังแม่บทการอนุรักษ์และพัฒนาบริเวณเมืองเก่า

ลำพูน

“เมืองเก่า” หมายถึง เมืองหรือบริเวณของเมืองที่มีลักษณะพิเศษสืบต่อมาแต่กาลก่อนและมีเอกลักษณ์ของวัฒนธรรมท้องถิ่น หรือมีลักษณะจำเพาะของสมัยหนึ่งในประวัติศาสตร์ มีรูปแบบผสมผสานสถาปัตยกรรมท้องถิ่น มีลักษณะเป็นรูปแบบวิวัฒนาการของสังคมที่สืบต่อมาในยุคต่าง ๆ หรือเคยเป็นตัวเมืองดั้งเดิมในสมัยหนึ่ง หรือโดยหลักฐานทางประวัติศาสตร์หรือสถาปัตยกรรม ซึ่งมีคุณค่าในทางศิลปะ โบราณคดี หรือประวัติศาสตร์ ที่ปรากฏหลักฐานทางกายภาพที่บ่งบอกถึงลักษณะอันชัดเจนของโครงสร้างเมือง และมีการใช้สอยในลักษณะเมืองที่ยังมีชีวิตอย่างต่อเนื่องจากอดีตถึงปัจจุบัน ในลักษณะชุมชนเมืองขนาดใหญ่ ถือเป็นแหล่งมรดกทางวัฒนธรรมที่สืบทอดความเจริญรุ่งเรืองของชาติ

เมืองลำพูน มีอายุกว่า ๑,๔๐๐ ปี เป็นแหล่งวัฒนธรรมทวารวดี และผู้ที่มีส่วนเกี่ยวข้องกับเมืองลำพูนสนใจที่จะเสนอขอขึ้นทะเบียนมรดกโลก จัดเป็นเมืองเก่าลำพูนไว้ในเมืองเก่ากลุ่มที่ ๑ ที่จะต้องเร่งดำเนินการจัดทำแผนบริหารจัดการ สำนักงานฯ จึงได้ดำเนินการศึกษาและจัดทำแผนแม่บทและผังแม่บทการอนุรักษ์และพัฒนาบริเวณเมืองเก่าลำพูน โดยการมีส่วนร่วมของทุกภาคส่วนที่เกี่ยวข้องกับเมืองเก่าลำพูน และสำนักงานฯ จึงได้นำเสนอคณะกรรมการอนุรักษ์และพัฒนากรุงรัตนโกสินทร์และเมืองเก่า และคณะรัฐมนตรี พิจารณาเห็นชอบตามลำดับ

ผลผลิต

แผนแม่บทและผังแม่บทการอนุรักษ์และพัฒนาบริเวณเมืองเก่าลำพูน ประกอบด้วย ประวัติศาสตร์และความสำคัญของเมืองเก่าลำพูน ขอบเขตพื้นที่เมืองเก่าลำพูน ยุทธศาสตร์การอนุรักษ์และพัฒนาเมืองเก่าลำพูนและโครงการ รวมทั้งแนวทางการบริหารจัดการเมืองเก่าลำพูน

ผลลัพธ์

ทุกภาคส่วนในเมืองเก่าลำพูนเห็นคุณค่าความสำคัญและให้ความร่วมมือในการอนุรักษ์และพัฒนาเมืองเก่าลำพูนไว้เป็นมรดกทางวัฒนธรรมของชาติสืบไป

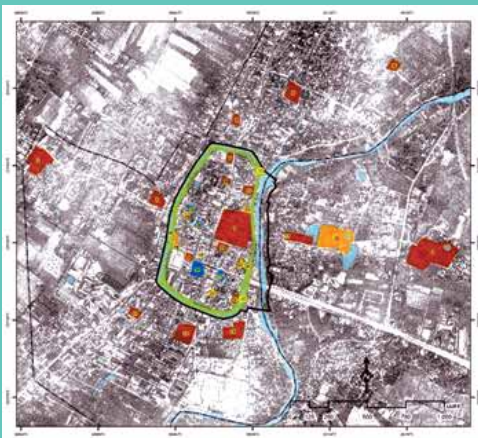



เมืองศรีมโหสถ จังหวัดปราจีนบุรี : แนวเขตมาตรการคุ้มครองสิ่งแวดล้อมศิลปกรรม

เมืองศรีมโหสถ เป็นเมืองโบราณสมัยทวารวดีที่ปรากฏหลักฐานถึงความเจริญรุ่งเรืองในอดีต ภายในเมืองมีโบราณสถานที่เป็นมรดกทางวัฒนธรรมอันควรค่าแก่การอนุรักษ์เป็นจำนวนมาก แต่จากสภาพในปัจจุบันเมืองโบราณแห่งนี้กำลังถูกคุกคามจากการขยายตัวของชุมชนเมืองที่ขาดการวางแผนการใช้ประโยชน์ที่ดินและการควบคุมกิจกรรมที่ไม่ครอบคลุมและยังไม่เหมาะสม สำนักงานฯ จึงจัดทำโครงการบูรณาการเพื่อจัดทำแนวเขตและมาตรการกำหนดเขตคุ้มครองสิ่งแวดล้อมศิลปกรรม พื้นที่เมืองศรีมโหสถ จังหวัดปราจีนบุรี โดยมีวัตถุประสงค์ในการอนุรักษ์ ปกป้อง คุ้มครอง และฟื้นฟูเมืองศรีมโหสถ โดยอาศัยกลไกการมีส่วนร่วมจากทุกภาคส่วนในพื้นที่ ทั้งนี้ สำนักงานฯ ได้ดำเนินการจัดทำโครงการบูรณาการเพื่อจัดทำแนวเขตและมาตรการกำหนดเขตคุ้มครองสิ่งแวดล้อมศิลปกรรม พื้นที่เมืองศรีมโหสถ จังหวัดปราจีนบุรี โดยได้จัดประชุมชี้แจง และประชุมสัมมนาเชิงปฏิบัติการ เพื่อรับฟังความคิดเห็นและให้ความรู้ความเข้าใจเกี่ยวกับการอนุรักษ์ คุ้มครอง และฟื้นฟูสภาพสิ่งแวดล้อม และพื้นที่โดยรอบจำนวน ๖ ครั้ง รวมทั้งการใช้กระบวนการมีส่วนร่วมจากทุกภาคส่วนดังกล่าว ในการจัดทำ (ร่าง) แนวเขตและมาตรการคุ้มครองสิ่งแวดล้อมศิลปกรรม และ (ร่าง) แผนอนุรักษ์ พัฒนา และฟื้นฟูคุณภาพสิ่งแวดล้อมในเขตคุ้มครองสิ่งแวดล้อมศิลปกรรมเมืองศรีมโหสถ

ผลผลิต

(ร่าง) แนวเขตและบริเวณพื้นที่คุ้มครองสิ่งแวดล้อมศิลปกรรม เมืองศรีมโหสถ จังหวัดปราจีนบุรี มีพื้นที่ ๑๗,๗๘๗.๕๐ ไร่ แบ่งเป็น พื้นที่สงวนและคุ้มครอง ๒,๙๒๘.๘๘ ไร่ และพื้นที่อนุรักษ์และรักษาคุณภาพสิ่งแวดล้อมศิลปกรรม ๑๔,๘๖๑.๘๕ ไร่ ส่วน (ร่าง) มาตรการกำหนดเขตคุ้มครอง ประกอบด้วย มาตรการหลัก ๘ มาตรการ และมาตรการเฉพาะ ๒ พื้นที่ รวมทั้งแผนยุทธศาสตร์การพัฒนาพื้นที่เมืองศรีมโหสถ ๕ แผน



เมืองศรีมโหสถ จังหวัดปราจีนบุรี :
แนวเขตมาตรการคุ้มครอง
สิ่งแวดล้อมศิลปกรรม

ผลลัพธ์

พื้นที่เมืองศรีมโหสถได้รับการอนุรักษ์และคุ้มครองให้อยู่ได้อย่างสมดุล รวมทั้งปัญหาสิ่งแวดล้อมได้รับการแก้ไขและควบคุมฟื้นฟู โดยอาศัยกลไกการมีส่วนร่วมจากทุกภาคส่วนในพื้นที่

ปัญหา อุปสรรค

ผู้นำท้องถิ่นยังขาดความรู้ความเข้าใจ และมีทัศนคติในทางลบต่อการอนุรักษ์ โดยเห็นว่าการอนุรักษ์เป็นอุปสรรคการพัฒนา

เงื่อนไขความสำเร็จ

ประชาชนเห็นคุณค่าและเข้าใจความสำคัญของความเป็นเมืองโบราณศรีมโหสถ จึงให้การสนับสนุนกิจกรรมการอนุรักษ์สิ่งแวดล้อมศิลปกรรมในพื้นที่เป็นอย่างดี



การอนุรักษ์และพัฒนากรุงรัตนโกสินทร์

“กรุงรัตนโกสินทร์” เป็นเมืองหลวงของชาติไทยมาเป็นเวลายาวนานกว่า ๒๐๐ ปี เป็นศูนย์รวมของกิจกรรมอันสำคัญของประเทศ และเป็นมรดกที่สืบทอดความเจริญรุ่งเรืองทางด้านศิลปวัฒนธรรมของชาติ ปัจจุบันเป็นแหล่งท่องเที่ยวสำคัญของประเทศ รัฐบาลได้กำหนดนโยบายการดำเนินงานเป็นพิเศษเฉพาะพื้นที่มาตั้งแต่ พ.ศ. ๒๕๒๑

สำนักงานฯ ในฐานะสำนักงานเลขานุการของคณะกรรมการอนุรักษ์และพัฒนากรุงรัตนโกสินทร์ และเมืองเก่าร่วมกับหน่วยงานต่าง ๆ ดำเนินการอนุรักษ์และพัฒนากรุงรัตนโกสินทร์ ตามแผนนโยบายการใช้ที่ดินบริเวณกรุงรัตนโกสินทร์ชั้นในที่คณะรัฐมนตรีลงมติเห็นชอบเมื่อวันที่ ๑๓ ตุลาคม พ.ศ. ๒๕๒๔ ซึ่งมีวัตถุประสงค์หลักในการส่งเสริมให้มีพื้นที่โล่งสีเขียวร่มรื่นและสวนสาธารณะเพิ่มมากขึ้น ลดความหนาแน่นแออัดของอาคารสถานที่และการจราจร อนุรักษ์อาคารที่มีคุณค่าทางสถาปัตยกรรมและประวัติศาสตร์และใช้ประโยชน์ในกิจกรรมที่สนับสนุนวัฒนธรรมและประเพณีไทย และแผนแม่บทการอนุรักษ์และพัฒนากรุงรัตนโกสินทร์ทั้ง ๒ ฉบับ ที่คณะรัฐมนตรีลงมติเห็นชอบเมื่อวันที่ ๒๑ พฤษภาคม พ.ศ. ๒๕๔๐ และวันที่ ๒ พฤษภาคม พ.ศ. ๒๕๔๓

ผลผลิต

๑. กรมการค้าภายในและองค์การคลังสินค้า ย้ายที่ทำการจากกรุงรัตนโกสินทร์ไปอยู่ที่ตำบลบางกระสอ จังหวัดนนทบุรี
๒. กรุงเทพมหานคร สำนักงานทรัพย์สินส่วนพระมหากษัตริย์ ร่วมมือกันจัดทำโครงการปรับปรุงภูมิทัศน์ริมแม่น้ำเจ้าพระยา ตามแผนแม่บทเพื่อการอนุรักษ์และพัฒนากรุงรัตนโกสินทร์
๓. การรถไฟฟ้ามหานครแห่งประเทศไทย ดำเนินโครงการรถไฟฟ้ามหานครสายสีน้ำเงินส่วนต่อขยาย ช่วงหัวลำโพง-บางแค มีแนวสายทาง และมีสถานีขึ้น-ลง ในบริเวณกรุงรัตนโกสินทร์
๔. กรุงเทพมหานครดำเนินโครงการปรับปรุงสนามหลวง

ผลลัพธ์

๑. สวนสาธารณะริมแม่น้ำเจ้าพระยา ได้รับพระราชทานนามว่า “สวนนาคราภิรมย์”
๒. มีความสะดวกให้แก่ประชาชนและนักท่องเที่ยวในการเดินทางที่ไม่ทำลายทัศนียภาพ และลดการใช้ยานพาหนะในบริเวณกรุงรัตนโกสินทร์
๓. สนามหลวงเป็นพื้นที่สีเขียวขนาดใหญ่ เป็นที่พักผ่อนหย่อนใจของประชาชนทั่วไป และเป็นสถานที่จัดพระราชพิธี รัฐพิธี และกิจกรรมในวันสำคัญ ๆ



การบริหารจัดการระบบนิเวศลุ่มน้ำท่าจีน

การติดตาม ตรวจสอบ ประเมินสถานการณ์ และประเด็นปัญหาทรัพยากรธรรมชาติและสิ่งแวดล้อมรวมทั้งการดำเนินงานของหน่วยงานภาครัฐในพื้นที่ลุ่มน้ำท่าจีน เพื่อวิเคราะห์ปัญหา-อุปสรรคในการดำเนินงานในการแก้ไขปัญหาการจัดการระบบนิเวศลุ่มน้ำท่าจีนของหน่วยงานภาครัฐ ตลอดจนภาคประชาชนและชุมชนท้องถิ่น เพื่อนำเสนอข้อเสนอแนะในการปรับปรุงประสิทธิภาพการบริหารจัดการระบบนิเวศลุ่มน้ำท่าจีน

ผลผลิต

๑. รายงานการวิเคราะห์สถานภาพการเปลี่ยนแปลงของทรัพยากรธรรมชาติและสิ่งแวดล้อมในระบบนิเวศลุ่มน้ำท่าจีน พร้อมข้อเสนอแนะเชิงนโยบายด้านโครงสร้าง/องค์กร ด้านกฎหมาย ด้านข้อมูล/ความรู้ ด้านการมีส่วนร่วมของประชาชน ด้านการติดตามประเมินผล และด้านการศึกษาวิจัย

๒. เว็บไซต์โครงการการบริหารจัดการระบบนิเวศลุ่มน้ำท่าจีน (<http://tachin.onep.go.th/>)

ผลลัพธ์

ผู้มีส่วนได้ส่วนเสียในพื้นที่ลุ่มน้ำท่าจีนและภาคส่วนที่เกี่ยวข้อง สามารถเข้าถึง เรียกดู และใช้ประโยชน์ผลการวิเคราะห์รายละเอียดสถานภาพ ประเด็นปัญหาทรัพยากรธรรมชาติและสิ่งแวดล้อมรวมทั้งการดำเนินงานโครงการ กิจกรรม และงบประมาณ ในการบริหารจัดการทรัพยากรธรรมชาติและสิ่งแวดล้อมในพื้นที่ลุ่มน้ำท่าจีน

ปัญหา อุปสรรค

คุณภาพน้ำในแม่น้ำท่าจีนยังคงเสื่อมโทรมอยู่ เนื่องจากการดำเนินงานเพื่อแก้ปัญหาดังกล่าวยังคงมีปัญหา ดังนี้

- ๑) ปัญหาด้านองค์กรและหน่วยงาน ประกอบด้วย ปัญหาเชิงโครงสร้าง ปัญหาด้านการประสานการดำเนินการ ข้อจำกัดขององค์กรปกครองส่วนท้องถิ่น ปัญหาด้านงบประมาณในการดำเนินการ
- ๒) ปัญหาด้านฐานข้อมูลและองค์ความรู้
- ๓) ปัญหาด้านการมีส่วนร่วมของประชาชน และ
- ๔) ปัญหาด้านการติดตามประเมินผล

เงื่อนไขความสำเร็จ

การบูรณาการแผนงาน/โครงการ/กิจกรรม งบประมาณ และหน่วยงานทั้งภาครัฐ เอกชน และประชาชน ในการบริหารจัดการระบบนิเวศลุ่มน้ำท่าจีน

ข้อคิดเห็น/เสนอแนะ

ควรมีกองการบริหารจัดการที่มีประสิทธิภาพ รวมทั้งมีการใช้เครื่องมือในการบริหารจัดการทรัพยากรธรรมชาติและสิ่งแวดล้อม อันได้แก่ เครื่องมือกำกับควบคุม เครื่องมือทางเศรษฐศาสตร์ เครื่องมือทางสังคม และเครื่องมือสนับสนุน ตามที่ได้ระบุไว้ในแผนจัดการคุณภาพสิ่งแวดล้อม พ.ศ. ๒๕๕๐ - ๒๕๕๔ อย่างจริงจัง



จากต้นน้ำถึงท้ายน้ำ

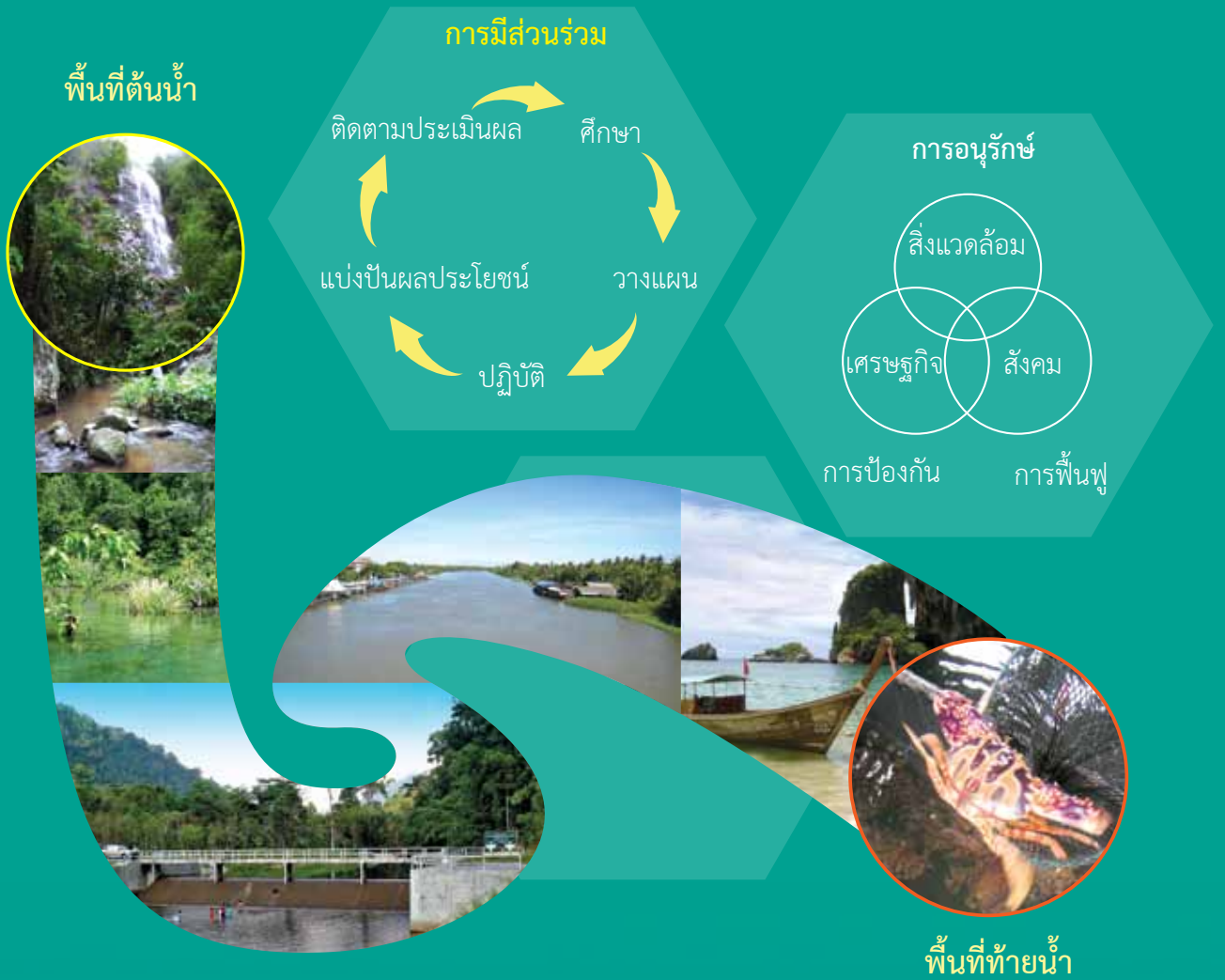

รูปที่ ๑ การบริหารจัดการระบบนิเวศลุ่มน้ำทำกินแบบบูรณาการ
รูปที่ ๒ การแก้ไขปัญหาการกัดเซาะชายฝั่งทะเลพื้นที่ตำบลโคกขาม อำเภอเมือง จังหวัดสมุทรสาคร





การบริหารจัดการสิ่งแวดล้อมและการฟื้นฟูแหล่งทรัพยากรทรายของประเทศ

ทรัพยากรทรายถูกนำมาใช้ในกิจการการก่อสร้างต่าง ๆ เป็นประโยชน์ในเชิงเศรษฐกิจ แต่ที่ผ่านมา ยังขาดการวางแผน การป้องกัน และการฟื้นฟูพื้นที่ จึงส่งผลให้เกิดผลกระทบต่อสิ่งแวดล้อมในด้านต่าง ๆ อย่างต่อเนื่อง รวมทั้งปัญหาความขัดแย้งระหว่างผู้ประกอบการและประชาชนในท้องถิ่น นอกจากนี้ การผลิตทรายทั้งทรายบกและทรายแม่น้ำที่ไม่มีการควบคุมและกำกับดูแลอย่างใกล้ชิดและเป็นระบบ มักก่อให้เกิดผลกระทบต่อแหล่งทรัพยากรธรรมชาติและสิ่งแวดล้อมด้านต่าง ๆ ได้ ประกอบกับในปัจจุบัน บริษัทต่างชาติมีความพยายามที่จะนำทรัพยากรทรายออกนอกราชอาณาจักรในรูปแบบของการขุดลอก ตะกอนลำน้ำ โดยเสนอให้เป็นค่าตอบแทนในการดำเนินการขุดลอก ซึ่งหากไม่มีการปรับปรุงการพิจารณา อนุญาต รวมทั้งกฎระเบียบที่เกี่ยวข้อง ตามแนวทางการบริหารจัดการสิ่งแวดล้อมและการฟื้นฟู แหล่งทรัพยากรทราย อาจทำให้ประเทศสูญเสียทรัพยากรทรายที่มีความสำคัญต่อด้านเศรษฐกิจและสังคม ได้ในอนาคต

สำนักงานฯ จัดทำแนวทางการบริหารจัดการสิ่งแวดล้อมและการฟื้นฟูแหล่งทรัพยากรทรายของประเทศ โดยเสนอแนะให้มีการปรับปรุงระบบ ระเบียบการบริหารจัดการภายใต้กฎหมายและกฎระเบียบ ปัจจุบันให้มีประสิทธิภาพ รวมทั้งปรับปรุงกฎหมายที่ต้องรองรับการเปลี่ยนแปลงกฎหมายปัจจุบันเพื่อให้ทรัพยากรทรายเป็นแร่ โดยไม่กระทบต่อหลักการของกฎหมายที่ใช้อ้างอิง หรือดำเนินการให้มีกฎหมาย เป็นการเฉพาะ เพื่อการบริหารจัดการทรัพยากรทรายในอนาคต และให้หน่วยงานที่เกี่ยวข้องนำข้อมูล จากการศึกษาดังกล่าวใช้พิจารณาประกอบการดำเนินงาน ซึ่งสำนักงานฯ ได้นำเสนอคณะกรรมการ สิ่งแวดล้อมแห่งชาติ พิจารณาเห็นชอบในการประชุมครั้งที่ ๓/๒๕๕๒ เมื่อวันที่ ๙ มิถุนายน พ.ศ. ๒๕๕๒ และคณะรัฐมนตรีมีมติเห็นชอบแล้วเมื่อวันที่ ๑๐ สิงหาคม พ.ศ. ๒๕๕๓ ตามลำดับ

ผลผลิต

แนวทางการบริหารจัดการสิ่งแวดล้อมและการฟื้นฟูแหล่งทรัพยากรทรายของประเทศ ที่ผ่านความเห็นชอบจากคณะกรรมการสิ่งแวดล้อมแห่งชาติและคณะรัฐมนตรี





ผลลัพธ์

หน่วยงานที่เกี่ยวข้องดำเนินการตามแนวทางการบริหารจัดการสิ่งแวดล้อมและการฟื้นฟูแหล่งทรัพยากรทรายของประเทศ

ปัญหา อุปสรรค และเงื่อนไขความสำเร็จ

หน่วยงานหลักที่รับผิดชอบในการปรับปรุงระบบ ระเบียบ การบริหารจัดการภายใต้กฎหมายและกฎระเบียบปัจจุบันให้มีประสิทธิภาพ ได้แก่ กรมที่ดิน และกรมโรงงานอุตสาหกรรม มีการดำเนินการในระยะเร่งด่วน และสำนักงานฯ จะดำเนินการศึกษาการปรับปรุงกฎหมายที่จะต้องรองรับการเปลี่ยนแปลงกฎหมายปัจจุบันเพื่อให้ทรัพยากรทรายเป็นแร่ โดยไม่กระทบต่อหลักการของกฎหมายที่ใช้อ้างอิงในระยะยาวต่อไป



แนวทางการแก้ไขปัญหาการใช้ความเค็มในการเพาะเลี้ยงสัตว์น้ำในพื้นที่น้ำจืด

ผลจากคำสั่งนายกรัฐมนตรี ที่ ๒/๒๕๔๑ ลงวันที่ ๒๒ กรกฎาคม พ.ศ. ๒๕๔๑ เรื่อง มอบอำนาจให้ผู้ว่าราชการจังหวัดปฏิบัติราชการแทนนายกรัฐมนตรี เพื่อระงับการเลี้ยงกุ้งกุลาดำระบบความเค็มต่ำในพื้นที่น้ำจืดภายในเขตจังหวัด ทำให้การเลี้ยงกุ้งกุลาดำระบบความเค็มต่ำของประเทศไทยถูกระงับไป แต่ในปัจจุบันมีการเปลี่ยนแปลงการเลี้ยงกุ้งกุลาดำไปเป็นการเพาะเลี้ยงสัตว์น้ำชนิดอื่นที่ใช้ความเค็มในการเพาะเลี้ยง โดยเฉพาะอย่างยิ่งการเพาะเลี้ยงกุ้งขาวแวนนาไม และมีแนวโน้มที่จะก่อให้เกิดผลกระทบต่อสิ่งแวดล้อมเช่นเดียวกับการเพาะเลี้ยงกุ้งกุลาดำ

สำนักงานฯ ได้เสนอแนวทางการแก้ไขปัญหาดังกล่าวให้เป็นไปอย่างมีประสิทธิภาพเหมาะสมต่อสถานการณ์ในปัจจุบัน โดยการเสนอปรับปรุงข้อความในคำสั่งนายกรัฐมนตรี ที่ ๒/๒๕๔๑ ลงวันที่ ๒๒ กรกฎาคม พ.ศ. ๒๕๔๑ จาก “เพื่อระงับการเพาะเลี้ยงกุ้งกุลาดำระบบความเค็มต่ำในพื้นที่น้ำจืด” เป็น “เพื่อระงับการใช้ความเค็มในการเพาะเลี้ยงสัตว์น้ำในพื้นที่น้ำจืด” เพื่อแก้ไขปัญหาการใช้ความเค็มในการเพาะเลี้ยงสัตว์น้ำในพื้นที่น้ำจืด อันเป็นการป้องกันมิให้เกิดผลกระทบต่อพื้นที่เกษตรกรรมที่สำคัญของประเทศ มิให้เกิดความเสียหาย หรือผลผลิตทางการเกษตรลดลง อันเป็นผลดีต่อการพัฒนาเศรษฐกิจของประเทศแบบยั่งยืนที่ไม่ทำลายต้นทุนทางทรัพยากรและสิ่งแวดล้อม โดยสำนักงานฯ ได้นำเสนอคณะกรรมการสิ่งแวดล้อมแห่งชาติ ในการประชุมครั้งที่ ๓/๒๕๕๓ เมื่อวันที่ ๘ กรกฎาคม พ.ศ. ๒๕๕๓ พิจารณาและมีมติเห็นชอบกับแนวทางดังกล่าว และมอบหมายให้สำนักงานฯ จัดทำเป็นร่างคำสั่งนายกรัฐมนตรี เพื่อมอบอำนาจให้ผู้ว่าราชการกรุงเทพมหานครและผู้ว่าราชการจังหวัดทุกจังหวัด เพื่อระงับการเลี้ยงสัตว์น้ำที่ใช้ความเค็มในพื้นที่น้ำจืด โดยอาศัยอำนาจตามมาตรา ๘ แห่งพระราชบัญญัติ



ส่งเสริมและรักษาคุณภาพสิ่งแวดล้อมแห่งชาติ พ.ศ. ๒๕๓๕
รวมทั้งเพื่อแก้ปัญหาระยะยาว ให้กระทรวงเกษตรและ
สหกรณ์ โดยกรมประมง และกรมพัฒนาที่ดิน ศึกษาจัดทำแผน
แม่บทในการเพาะเลี้ยงสัตว์น้ำของประเทศที่คำนึงถึงศักยภาพของพื้นที่ ผลกระทบต่อ
สิ่งแวดล้อม และต่อมาคณะรัฐมนตรีในการประชุมเมื่อวันที่ ๗ กันยายน พ.ศ. ๒๕๕๓ ได้พิจารณา
และมีมติเห็นชอบกับแนวทางการแก้ไขปัญหาการใช้ความเค็มในการเพาะเลี้ยงสัตว์น้ำในพื้นที่น้ำจืด และ
ให้กระทรวงเกษตรและสหกรณ์พิจารณาจัดเตรียมมาตรการรองรับผลกระทบและมาตรการเยียวยาผู้ได้
รับผลกระทบจากแนวทางการแก้ไขปัญหาการใช้ความเค็มในการเพาะเลี้ยงสัตว์น้ำในพื้นที่น้ำจืดดังกล่าวแล้ว

ผลผลิต

๑. แนวทางการแก้ไขปัญหาการใช้ความเค็มในการเพาะเลี้ยงสัตว์น้ำในพื้นที่น้ำจืด
๒. คำสั่งนายกรัฐมนตรี เรื่อง มอบอำนาจให้ผู้ว่าราชการกรุงเทพมหานครและผู้ว่าราชการจังหวัด
ปฏิบัติราชการแทนนายกรัฐมนตรี เพื่อระงับการใช้ความเค็มในการเพาะเลี้ยงสัตว์น้ำในพื้นที่น้ำจืด

ผลลัพธ์

หน่วยงานที่เกี่ยวข้องนำแนวทางการแก้ไขปัญหาการใช้ความเค็มในการเพาะเลี้ยงสัตว์น้ำในพื้นที่
น้ำจืดไปดำเนินการอย่างมีประสิทธิภาพ และมีการบังคับใช้คำสั่งนายกรัฐมนตรี เรื่อง มอบอำนาจให้
ผู้ว่าราชการกรุงเทพมหานครและผู้ว่าราชการจังหวัดปฏิบัติราชการแทนนายกรัฐมนตรี เพื่อระงับการใช้
ความเค็มในการเพาะเลี้ยงสัตว์น้ำในพื้นที่น้ำจืด

ปัญหา อุปสรรค และเงื่อนไขความสำเร็จ

การนำแนวทางการแก้ไขปัญหาการใช้ความเค็มในการเพาะเลี้ยงสัตว์น้ำในพื้นที่น้ำจืดไปดำเนินการ
นั้นจะต้องอาศัยความร่วมมือจากทุกภาคส่วน ทั้งภาครัฐ เกษตรกรผู้เพาะเลี้ยงสัตว์น้ำ และจำเป็นต้องมี
การประชาสัมพันธ์ให้ความรู้ความเข้าใจที่ถูกต้อง เพื่อลดปัญหาความขัดแย้งระหว่างหน่วยงานและ
เกษตรกร

ข้อคิดเห็น/ข้อเสนอแนะ

หน่วยงานที่เกี่ยวข้องในท้องถิ่นควรมีบทบาทสำคัญ ประชาสัมพันธ์ให้ความรู้ความเข้าใจในการ
ดำเนินการแก้ไขปัญหาการใช้ความเค็มในการเพาะเลี้ยงสัตว์น้ำในพื้นที่น้ำจืดแก่เกษตรกรผู้เพาะเลี้ยง
สัตว์น้ำ





เสริมสร้างความรู้ความเข้าใจเกี่ยวกับการใช้มาตรการคุ้มครอง สิ่งแวดล้อมให้กับประชาชนในพื้นที่ลุ่มน้ำทะเลสาบสงขลา

สำนักงานฯ ได้ดำเนินโครงการพัฒนาลุ่มน้ำทะเลสาบสงขลา กิจกรรมเสริมสร้างความรู้ความเข้าใจเกี่ยวกับการใช้มาตรการคุ้มครองสิ่งแวดล้อมให้กับประชาชนในพื้นที่ โดยคัดเลือกพื้นที่ที่มีความเหมาะสมและมีลำดับความสำคัญสูง จำนวน ๒ พื้นที่ ได้แก่ เขตห้ามล่าสัตว์ป่าทะเลน้อย และพื้นที่คาบสมุทรสทิงพระ เพื่อดำเนินการเสริมสร้างความรู้ ความเข้าใจ และยกร่างข้อเสนอแนะขอบเขตพื้นที่และมาตรการคุ้มครองสิ่งแวดล้อม โดยกระบวนการมีส่วนร่วมของทุกภาคส่วน

ผลผลิต

ผู้มีส่วนได้ส่วนเสียในพื้นที่ลุ่มน้ำทะเลสาบสงขลา ได้แก่ เขตห้ามล่าสัตว์ป่าทะเลน้อยและพื้นที่คาบสมุทรสทิงพระ มีความรู้ความเข้าใจเกี่ยวกับการใช้มาตรการคุ้มครองสิ่งแวดล้อม รวมทั้งมีส่วนร่วมในการให้ข้อเสนอแนะการกำหนดขอบเขตพื้นที่และมาตรการคุ้มครองสิ่งแวดล้อมในพื้นที่

ผลลัพธ์

ทรัพยากรธรรมชาติและสิ่งแวดล้อมในพื้นที่เขตห้ามล่าสัตว์ป่าทะเลน้อย และพื้นที่คาบสมุทรสทิงพระได้รับการสงวน อนุรักษ์ และคุ้มครองให้ดำรงอยู่ได้อย่างสมดุลตามระบบนิเวศธรรมชาติ อีกทั้งเป็นการแก้ไขและควบคุมปัญหาคุณภาพสิ่งแวดล้อมที่เสื่อมโทรมให้ได้รับการฟื้นฟู โดยการประสานความร่วมมือของประชาชน ในการสงวน ป้องกันดูแล บำรุงรักษา และใช้ประโยชน์จากทรัพยากรธรรมชาติในพื้นที่ของตนอย่างยั่งยืน

ปัญหา อุปสรรค และเงื่อนไขความสำเร็จ

การดำเนินการเพื่อประกาศพื้นที่คุ้มครองสิ่งแวดล้อมในเขตห้ามล่าสัตว์ป่าทะเลน้อย และพื้นที่คาบสมุทรสทิงพระ จำเป็นต้องได้รับความร่วมมือจากผู้มีส่วนได้ส่วนเสียในพื้นที่ทุกภาคส่วน โดยอาศัย



กระบวนการมีส่วนร่วม ดังนั้น จึงต้องเสริมสร้างความรู้ ความเข้าใจ ให้เห็นถึงคุณค่าความสำคัญของ
ทรัพยากรธรรมชาติและสิ่งแวดล้อมที่มีในพื้นที่ รวมทั้งเหตุผล และความจำเป็นในการประกาศพื้นที่
คุ้มครองสิ่งแวดล้อมอย่างทั่วถึงและต่อเนื่อง

ข้อคิดเห็น/ข้อเสนอแนะ

การสร้างกระบวนการให้ความรู้ ความเข้าใจ เรื่องการประกาศเขตพื้นที่คุ้มครองสิ่งแวดล้อม
ทุกภาคส่วนต้องมีส่วนร่วมในการพิจารณาทุกขั้นตอน ตั้งแต่เริ่มต้นพิจารณาเหตุผลความจำเป็น
การร่วมกำหนดขอบเขตพื้นที่และมาตรการที่เหมาะสมกับสภาพพื้นที่ และสุดท้ายร่วมปฏิบัติและ
กำกับดูแลให้เป็นไปตามมาตรการคุ้มครองสิ่งแวดล้อมที่กำหนดไว้

การจำแนกพื้นที่และจัดทำแผนที่การใช้ประโยชน์พื้นที่ป่าไม้ส่วนกลาง ในเขตนิคมสร้างตนเองห้วยหลวง จังหวัดอุดรธานี และนิคมสหกรณ์เชิงคำ จังหวัดพะเยา

คณะกรรมการจัดที่ดินแห่งชาติ ครั้งที่ ๑/๒๕๕๑ เมื่อวันที่ ๑๔ พฤษภาคม พ.ศ. ๒๕๕๑ มีมติ
ให้หน่วยงานที่มีพื้นที่ในความรับผิดชอบพิจารณาหามาตรการในการควบคุมดูแลรักษาพื้นที่ป่าไม้ส่วนกลาง
ตลอดจนมาตรการในการฟื้นฟูทรัพยากรธรรมชาติ และการสอดส่องดูแลรักษาทรัพยากรให้คงอยู่เป็น
แหล่งทรัพยากรของประเทศอย่างยั่งยืน สำนักงานฯ จึงดำเนินโครงการสนับสนุนกระบวนการจัดที่ดินของ
ทบวงการเมืองเพื่อประชาชน โดยมีวัตถุประสงค์เพื่อจำแนกและจัดทำ
แผนที่แสดงการใช้ประโยชน์ที่ดินในพื้นที่ป่าไม้ส่วนกลางในพื้นที่
นาร่อง ๒ แห่ง คือ นิคมสร้างตนเองห้วยหลวง เนื้อที่ประมาณ
๒๙,๐๐๐ ไร่ และนิคมสหกรณ์เชิงคำ เนื้อที่ประมาณ ๔๔๙ ไร่
เพื่อใช้เป็นข้อมูลประกอบการจัดทำข้อเสนอแนะเชิงนโยบาย
ในการบริหารจัดการพื้นที่ป่าไม้ส่วนกลาง





ผลผลิต

ข้อมูลจำแนกการใช้ประโยชน์ที่ดิน และแผนที่แสดงการใช้ประโยชน์ที่ดินในพื้นที่ป่าไม้ส่วนกลาง
มาตราส่วน ๑ : ๕๐,๐๐๐

ผลลัพธ์

การจัดทำข้อเสนอแนะเชิงนโยบายการบริหารจัดการพื้นที่ป่าไม้ส่วนกลาง ประกอบการพิจารณา
ของคณะกรรมการจัดที่ดินแห่งชาติมีประสิทธิภาพ และหน่วยงานที่เกี่ยวข้องสามารถดำเนินการได้อย่าง
เป็นรูปธรรม

ปัญหา อุปสรรค และเงื่อนไขความสำเร็จ

ในการดำเนินโครงการฯ ต้องจัดทำข้อมูลพิกัดทางภูมิศาสตร์ในพื้นที่ป่าไม้ส่วนกลางใน
นิคมสร้างตนเองห้วยหลวง จังหวัดอุดรธานี และนิคมสหกรณ์เชียงคำ จังหวัดพะเยา เพื่อการแสดงผล
ในระบบภูมิสารสนเทศ ต้องใช้บุคลากรที่มีประสบการณ์และมีความเชี่ยวชาญด้านภูมิสารสนเทศ
อย่างไรก็ตาม หน่วยงานรับผิดชอบในพื้นที่ให้การสนับสนุนข้อมูลและการดำเนินงานทำให้การดำเนิน
โครงการฯ เป็นไปอย่างมีประสิทธิภาพ

ข้อคิดเห็น/ข้อเสนอแนะ

หน่วยงานที่รับผิดชอบพื้นที่ควรจัดทำข้อมูลการใช้ประโยชน์ที่ดินและแผนที่แสดงการใช้ประโยชน์
ในทุกนิคมฯ ในระบบสารสนเทศทางภูมิศาสตร์ เพื่อเป็นข้อมูลในการบริหารจัดการพื้นที่



การประชุมรับฟังความคิดเห็นต่อผลการศึกษาค้นคว้าพัฒนาศักยภาพ พื้นที่ป่าไม้ส่วนกลางในเขตนิคมสร้างตนเองและนิคมสหกรณ์

ต่อเนื่องจากปีงบประมาณ พ.ศ. ๒๕๕๑ สำนักงานฯ ในฐานะฝ่ายเลขานุการคณะกรรมการจัดที่ดิน
แห่งชาติ ดำเนินการโครงการศึกษาค้นคว้าพัฒนาศักยภาพพื้นที่ที่กั้นไว้เป็นป่าไม้ส่วนกลางในเขต
นิคมสร้างตนเองและนิคมสหกรณ์เพื่อการส่งเสริมและรักษาคุณภาพสิ่งแวดล้อม ในพื้นที่นิคมสร้างตนเอง
และนิคมสหกรณ์ จำนวน ๑๕ แห่ง ดังนั้น เพื่อให้ผู้มีส่วนได้เสียโดยตรงได้รับทราบและให้ข้อคิดเห็น
ต่อผลการศึกษา สำนักงานฯ จึงได้จัดการประชุมสัมมนาฯ รับฟังความคิดเห็นและข้อเสนอแนะ
จากนิคมสร้างตนเองและนิคมสหกรณ์จากภาคเหนือ ณ จังหวัดเชียงใหม่ และภาคตะวันออกเฉียงเหนือ
ณ จังหวัดอุดรธานี รวมจำนวน ๓๗ แห่ง ในปีงบประมาณ พ.ศ. ๒๕๕๓

ผลผลิต

ข้อคิดเห็นและข้อเสนอแนะต่อผลการศึกษาฯ ประกอบการนำเสนอคณะกรรมการจัดที่ดินแห่งชาติ

ผลลัพธ์

คณะกรรมการจัดที่ดินแห่งชาติพิจารณากำหนดนโยบายแนวทางการบริหารจัดการและปรับปรุง
หลักเกณฑ์การจัดที่ดินในพื้นที่ป่าไม้ส่วนกลาง เพื่อให้หน่วยงานรับผิดชอบพื้นที่นำไปสู่การปฏิบัติอย่างเป็น
รูปธรรม



ปัญหา อุปสรรค และเงื่อนไขความสำเร็จ

การรับฟังความคิดเห็นจากผู้มีส่วนได้เสียมีส่วนสำคัญในการสร้างความเข้าใจเกี่ยวกับพื้นที่ป่าไม้ส่วนกลาง ต้องมีการรับฟังความคิดเห็นเพิ่มเติมในภาคอื่น ๆ เพื่อให้การรับฟังความคิดเห็นครอบคลุมทุกภาค จึงจัดให้มีการประชุมสัมมนาฯ รับฟังความคิดเห็นฯ ระยะเวลาที่สองเพื่อรับฟังความคิดเห็นเพิ่มเติม โดยกลุ่มเป้าหมายจากหน่วยงานที่เกี่ยวข้องจากภาคใต้ ณ จังหวัดสงขลา และภาคกลาง ณ จังหวัดกาญจนบุรี



ข้อคิดเห็น/ข้อเสนอแนะ

การรับฟังความคิดเห็นเป็นการเปิดกว้างให้หน่วยงานผู้ปฏิบัติในพื้นที่ได้มีโอกาสแสดงความคิดเห็นกับแนวทางดำเนินการ ตลอดจนปัญหาอุปสรรคในพื้นที่ และมีส่วนสำคัญในการสร้างความเข้าใจร่วมกัน อันจะเป็นประโยชน์ต่อการดำเนินงานต่อไป

การประชุมสัมมนาฯ รับฟังความคิดเห็นและข้อเสนอแนะจากนิคมสร้างตนเองและนิคมสหกรณ์
จากภาคเหนือ ณ จังหวัดเชียงใหม่





การนำร่องเพื่อพัฒนากระบวนการตรวจสอบข้อมูลด้านการบริหารจัดการที่ดิน

สืบเนื่องจากมติคณะกรรมการจัดที่ดินแห่งชาติ ครั้งที่ ๑/๒๕๕๒ เมื่อวันที่ ๑๓ สิงหาคม พ.ศ. ๒๕๕๒ ให้สำนักงานฯ ในฐานะฝ่ายเลขานุการฯ ตรวจสอบข้อมูล/ข้อเท็จจริงในพื้นที่จำแนกออกจากป่าไม้ถาวรที่ ส.ป.ก. ส่งคืนอีกครั้งหนึ่ง แล้วนำเสนอคณะกรรมการฯ พิจารณา ดังนั้น เพื่อให้มีกระบวนการตรวจสอบข้อมูล/ข้อเท็จจริงที่ชัดเจนตามมติดังกล่าว สำนักงานฯ ได้ดำเนินโครงการนำร่องเพื่อพัฒนากระบวนการตรวจสอบข้อมูลด้านการบริหารจัดการที่ดิน โดยดำเนินการในพื้นที่จำแนกออกจากป่าไม้ถาวรที่ ส.ป.ก. ส่งคืนป่าตาเนิน จังหวัดชัยภูมิ จำนวน ๔ แปลง คือ แปลงที่ ๑, ๓, ๕ และ ๖ เนื้อที่ประมาณ ๕,๙๓๖ ไร่

ผลผลิต

กระบวนการ/วิธีการ ตรวจสอบข้อมูล ที่ใช้เทคโนโลยีสารสนเทศภูมิศาสตร์ในการวิเคราะห์เชิงพื้นที่ ผลที่ได้จากการวิเคราะห์เป็นที่ยอมรับและมีความน่าเชื่อถือ สามารถนำเสนอข้อมูลเพื่อประกอบการตัดสินใจต่อคณะกรรมการจัดที่ดินแห่งชาติ ในรูปของเอกสารและแผนที่ที่มีหลักฐานอ้างอิง

ผลลัพธ์

คณะกรรมการจัดที่ดินแห่งชาติมีแนวทางในการพิจารณาอย่างเป็นระบบ และเป็นที่ยอมรับของหน่วยงานที่เกี่ยวข้อง

ปัญหา อุปสรรค และเงื่อนไขความสำเร็จ

ในการจัดทำโครงการนำร่องเพื่อพัฒนากระบวนการตรวจสอบข้อมูลด้านการบริหารจัดการที่ดิน ข้อมูลแผนที่ที่นำมาใช้ในการดำเนินการ เป็นข้อมูลของหน่วยงานที่เกี่ยวข้องกับการจัดการที่ดินโดยตรง ทำให้ผลการวิเคราะห์ ตรวจสอบข้อมูล มีความน่าเชื่อถือได้ในระดับหนึ่ง อย่างไรก็ตาม ในการตรวจสอบตามวิธีการดังกล่าว ต้องมีบุคลากรที่มีความเชี่ยวชาญด้านสารสนเทศภูมิศาสตร์ (GIS) ในการดำเนินการ

ข้อคิดเห็น/ข้อเสนอแนะ

หน่วยงานที่เกี่ยวข้องกับเรื่องการบริหารจัดการที่ดิน ควรร่วมกันกำหนดมาตรฐานการทำแผนที่ให้เป็นมาตรฐานเดียวกัน เพื่อการแลกเปลี่ยนข้อมูลแผนที่ระหว่างหน่วยงานมีประสิทธิภาพมากยิ่งขึ้น



การวิเคราะห์ผลกระทบสิ่งแวดล้อม

สำนักงานฯ ในฐานะฝ่ายเลขานุการคณะกรรมการผู้ชำนาญการพิจารณารายงานการวิเคราะห์ผลกระทบสิ่งแวดล้อม ได้จัดประชุมเพื่อพิจารณารายงานการวิเคราะห์ผลกระทบสิ่งแวดล้อมและแจ้งเห็นชอบรายงาน รวม ๖ กลุ่มประเภทโครงการ ได้แก่ เหมืองแร่ ปิโตรเลียม อุตสาหกรรม บริการชุมชน และที่พักอาศัย คมนาคม และพลังงาน และเป็นผู้แจ้งความเห็นเบื้องต้นให้คณะกรรมการผู้ชำนาญการพิจารณารายงานผลกระทบสิ่งแวดล้อมเบื้องต้นและรายงานการวิเคราะห์ผลกระทบสิ่งแวดล้อมของจังหวัดในเขตพื้นที่คุ้มครองสิ่งแวดล้อม รวมทั้งมีหนังสือแจ้งเห็นชอบในเขตพื้นที่คุ้มครองสิ่งแวดล้อมให้ผู้ประกอบการทราบ รวมทั้งสิ้น ๓๓๑ โครงการ

ลำดับ ที่	รายละเอียด/ ประเภทโครงการ	จำนวนโครงการที่ผ่านความเห็นชอบ (โครงการ)												รวม
		ต.ค. ๕๒	พ.ย. ๕๒	ธ.ค. ๕๒	ม.ค. ๕๓	ก.พ. ๕๓	มี.ค. ๕๓	เม.ย. ๕๓	พ.ค. ๕๓	มิ.ย. ๕๓	ก.ค. ๕๓	ส.ค. ๕๓	ก.ย. ๕๓	
๑	เหมืองแร่	๑๑	๓	๖	๗	๔	๓	๑	๓	๓	๑	๖	๓	๕๑
๒	ปิโตรเลียม	๒	๓	๒	๓	๖	๑	๔	๐	๒	๑	๓	๑	๒๘
๓	อุตสาหกรรม	๕	๕	๕	๐	๒	๑	๑	๑	๓	๓	๒	๔	๓๒
๔	บริการชุมชน และที่พักอาศัย	๙	๔	๙	๑๓	๙	๕	๗	๑๐	๔	๒๙	๖	๑๕	๑๒๐
๕	คมนาคม	๑	๐	๑	๐	๑	๐	๐	๐	๐	๐	๐	๐	๓
๖	พลังงาน	๑	๓	๐	๓	๑	๑	๑	๒	๑	๑	๑	๒	๑๗
๗	แหล่งน้ำ	๐	๐	๐	๐	๐	๐	๐	๐	๐	๐	๐	๐	๐
๘	รายงานการวิเคราะห์ ผลกระทบสิ่งแวดล้อม ในเขตพื้นที่คุ้มครอง สิ่งแวดล้อม	๖	๔	๔	๗	๘	๓	๖	๕	๑	๖	๐	๒	๕๒
๙	รายงานผลกระทบ สิ่งแวดล้อมเบื้องต้น ในเขตพื้นที่คุ้มครอง สิ่งแวดล้อม	๔	๕	๐	๐	๒	๘	๒	๒	๔	๑	๐	๐	๒๘
รวม		๓๙	๒๗	๒๗	๓๓	๓๓	๒๒	๒๒	๒๓	๑๘	๔๒	๑๘	๒๗	๓๓๑

ทั้งนี้ สามารถดูรายละเอียดรายชื่อและที่ตั้งโครงการ/เจ้าของโครงการ/บริษัทที่ปรึกษา ได้ทาง
www.onep.go.th/eia



การสนับสนุนเงินจากกองทุนสิ่งแวดล้อม



การพัฒนาศักยภาพของเครือข่ายภาคประชาสังคมและท้องถิ่นในการมีส่วนร่วมในการบังคับใช้กฎหมายเพื่อป้องกัน ควบคุมปัญหามลพิษทางอากาศและหมอกควันในจังหวัดเชียงใหม่

ปัญหาวิกฤตการณ์มลพิษทางอากาศและหมอกควันมักเกิดขึ้นเป็นประจำทุกปีในช่วงฤดูหนาวและฤดูร้อนของภาคเหนือ โดยเฉพาะจังหวัดเชียงใหม่ แม้หน่วยงานส่วนกลางและท้องถิ่นมีแผน มาตรการในการป้องกันแก้ไขปัญหามาเป็นเวลานานแล้ว แต่ปัจจัยหนึ่งที่ยังไม่ได้ให้ความสำคัญในการป้องกันหรือแก้ไขปัญหามลพิษทางอากาศในระยะยาวจากภาคส่วนต่าง ๆ ที่เกี่ยวข้อง โดยเฉพาะองค์กรปกครองส่วนท้องถิ่นในพื้นที่ นั่นคือ การกำหนดและบังคับใช้กฎหมายท้องถิ่นที่เกี่ยวข้องกับการควบคุมปัญหาฝุ่นละอองจากการเผา ในรูปของเทศบัญญัติและข้อบัญญัติ ซึ่งสำนักงานฯ ฝ่ายเลขานุการฯ ได้พิจารณาเสนอคณะกรรมการกองทุนสิ่งแวดล้อมในการประชุมครั้งที่ ๑/๒๕๕๓ เมื่อวันที่ ๑๒ กุมภาพันธ์ พ.ศ. ๒๕๕๓ มีมติเห็นชอบให้อนุมัติจัดสรรเงินอุดหนุนจากกองทุนสิ่งแวดล้อม ให้กับสมาคมต่อต้านสภาวะโลกร้อนในวงเงิน ๑,๘๔๔,๑๕๐ บาท ระยะเวลาดำเนินงาน ๑ ปี

ผลผลิต

๑. เกิดเครือข่ายภาคประชาสังคมในพื้นที่เป้าหมาย ในการทำหน้าที่เฝ้าระวังและติดตามการบังคับใช้กฎหมายเพื่อควบคุมปัญหามลพิษและหมอกควัน



ภาพแสดงกิจกรรมการดำเนินงานของโครงการฯ



๒. คู่มือเผยแพร่ ๒ เรื่อง คือ เรื่องการเกิดปัญหาหมอกพิษและหมอกควัน มาตรการและกฎหมายที่เกี่ยวข้องและเรื่องแนวทางการจัดทำข้อมูลสถิติท้องถิ่น เพื่อการควบคุมการเผาในที่โล่งและการลดมลพิษ
ผลลัพธ์

๑. กลุ่มเครือข่ายภาคประชาสังคม ชาวบ้าน อาสาสมัคร และกลุ่มเยาวชนที่เข้าร่วมโครงการ จะได้ร่วมมือกับองค์กรปกครองส่วนท้องถิ่นในพื้นที่เป้าหมาย ร่วมขับเคลื่อน เฝ้าระวัง และทำความเข้าใจ รณรงค์กับประชาชนทั่วไปในแต่ละท้องถิ่นให้ลดปัญหาการเผาในที่โล่ง

๒. สมาคมฯ สามารถใช้บทเรียนจากผลสำเร็จของโครงการ นำไปขยายผลต่อไปให้เกิดความต่อเนื่องในพื้นที่ทั้งจังหวัดเชียงใหม่ และพื้นที่ ๙ จังหวัดภาคเหนือที่มีปัญหาเกี่ยวกับหมอกควัน

ปัญหา อุปสรรคและเงื่อนไขความสำเร็จ

ผู้แทนองค์กรปกครองส่วนท้องถิ่นระดับบริหารที่มีอำนาจตัดสินใจที่มาร่วมประชุม ยังมีจำนวนไม่มาก ส่วนใหญ่เป็นระดับปฏิบัติการ ซึ่งอาจจะถ่ายทอดวัตถุประสงค์ของโครงการไปสู่ผู้บริหารไม่ตรงตามเป้าหมายของโครงการ

ข้อคิดเห็น/ข้อเสนอแนะ

ควรจัดเวทีแลกเปลี่ยนเรียนรู้ผลการดำเนินงานขององค์กรเอกชนที่ได้รับการสนับสนุนจากกองทุนเป็นงานประจำปี เพื่อแลกเปลี่ยนเรียนรู้ หรือเผยแพร่ให้องค์กรอื่นที่ยังไม่เคยได้รับการสนับสนุนจากกองทุนได้เข้ามาแลกเปลี่ยนเรียนรู้ และสร้างประสบการณ์ร่วมกัน



การพัฒนาองค์ความรู้และเทคนิควิธีการในการจัดการทรัพยากรธรรมชาติและสิ่งแวดล้อมในระบบนิเวศเกษตรกรรมยั่งยืนในกลุ่มน้ำสายบุรี

กลุ่มน้ำสายบุรีประสบปัญหาความเสื่อมโทรมของทรัพยากรธรรมชาติและสิ่งแวดล้อมในระบบนิเวศทางธรรมชาติและเกษตรกรรมในพื้นที่เป็นอย่างมาก ซึ่งสาเหตุสำคัญของปัญหาก็คือ ๑) ปัญหาความล้มเหลวจากการทำเกษตรกรรมแผนใหม่ที่มุ่งเน้นการปลูกพืชเชิงเดี่ยวหรือพืชเศรษฐกิจเพื่อการพาณิชย์ (ยางพารา) และพืชพลังงานทดแทน (ปาล์มน้ำมัน) ๒) ปัญหาดินถล่ม หรือการเกิดการกัดเซาะพังทลายของดินสูง และ ๓) ขาดการพัฒนาองค์ความรู้และเทคนิควิธีการต่าง ๆ ในการจัดการทรัพยากรธรรมชาติและสิ่งแวดล้อม ดังนั้น มูลนิธิรักบ้านเกิดภาคใต้จึงได้เสนอโครงการพัฒนาองค์ความรู้และเทคนิควิธีการในการจัดการทรัพยากรธรรมชาติและสิ่งแวดล้อมในระบบนิเวศเกษตรกรรมยั่งยืนในกลุ่มน้ำสายบุรีขึ้น ซึ่งสำนักงานฯ ฝ่ายเลขานุการฯ คณะกรรมการกองทุนสิ่งแวดล้อมได้นำเสนอโครงการ ในการประชุมคณะกรรมการฯ ครั้งที่ ๑/๒๕๕๓ เมื่อวันที่ ๑๒ กุมภาพันธ์ พ.ศ. ๒๕๕๓ ได้มีมติเห็นชอบให้อนุมัติจัดสรรเงินอุดหนุนจากกองทุนสิ่งแวดล้อม ให้ดำเนินโครงการดังกล่าว วงเงิน ๓,๑๗๖,๕๐๐ บาท ระยะเวลาดำเนินงาน ๒ ปี ตั้งแต่วันที่ ๑ เมษายน พ.ศ. ๒๕๕๓ ถึงวันที่ ๓๑ มีนาคม ๒๕๕๕ ทั้งนี้ เพื่อพัฒนาองค์



ภาพกิจกรรมการดำเนินโครงการ



ความรู้ และเทคนิควิธีการต่าง ๆ ในการจัดการทรัพยากรธรรมชาติ โดยกระบวนการมีส่วนร่วมของชุมชนและทุกภาคส่วน รวมถึงการมีส่วนร่วมในการอนุรักษ์ รักษา และดูแลทรัพยากรธรรมชาติ ตั้งแต่ในระดับของเยาวชน



ผลผลิต

๑. ข้อมูล รวมถึงองค์ความรู้ เทคนิค และวิธีการในการจัดการทรัพยากรธรรมชาติ ในลุ่มน้ำสายบุรี

๒. กิจกรรมอนุรักษ์ทรัพยากรธรรมชาติและสิ่งแวดล้อมของกลุ่มเยาวชน



๓. เอกสารเผยแพร่ ได้แก่ (๑) ข้อมูลพื้นฐานของชุมชน ชวนาในลุ่มน้ำสายบุรี และ (๒) กรณีศึกษาความเปลี่ยนแปลงที่เกิดขึ้นจากการดำเนินโครงการพัฒนาระบบเกษตรกรรมยั่งยืนของลุ่มน้ำสายบุรี

๔. ศูนย์การเรียนรู้ชุมชน



ผลลัพธ์

๑. พัฒน่องค์ความรู้และเทคนิคในการจัดการระบบนิเวศเกษตรกรรมยั่งยืนในลุ่มน้ำสายบุรี และนำไปปฏิบัติอย่างเห็นผลทั้งการป้องกันและแก้ไขปัญหาความเสื่อมโทรมของทรัพยากรดิน น้ำ และพัฒนาเป็นศูนย์การเรียนรู้ชุมชน เพื่อจัดแสดงเผยแพร่องค์ความรู้แก่เกษตรกรในชุมชน และผู้สนใจทั่วไป



๒. เยาวชนมีความสนใจ ทำกิจกรรมเชิงปฏิบัติการ และรณรงค์เผยแพร่การอนุรักษ์ทรัพยากรธรรมชาติ

๓. เครือข่ายองค์กรชาวบ้านมีความสามารถ องค์ความรู้ และสร้างกระบวนการเรียนรู้เรื่องการอนุรักษ์ทรัพยากรธรรมชาติ ร่วมกัน ทำให้ทรัพยากรธรรมชาติ ในชุมชนได้รับการปกป้องดูแลอย่างต่อเนื่องมั่นคง



การศึกษาผลกระทบต่อสุขภาพอนามัยของประชาชนจากมลพิษ อุตสาหกรรม ที่สำคัญในพื้นที่จังหวัดระยอง

การขยายตัวของอุตสาหกรรมในพื้นที่จังหวัดระยอง ได้ก่อให้เกิดปัญหามลพิษที่ส่งผลกระทบต่อสุขภาพอนามัยของประชาชนในพื้นที่มาตาพุดและบริเวณใกล้เคียง ซึ่งรัฐบาลได้ให้ความสำคัญต่อปัญหาที่เกิดขึ้น โดยมุ่งหวังที่จะให้มีการแก้ไขปัญหาความเดือดร้อนจากผลกระทบของอุตสาหกรรมที่มีต่อคุณภาพชีวิตของประชาชนในพื้นที่มาตาพุดและบริเวณใกล้เคียงอย่างเป็นรูปธรรม ซึ่งโครงการนี้เป็นโครงการหนึ่งที่มีส่วนสนับสนุนการดำเนินการแก้ไขปัญหาดังกล่าว ซึ่งคณะกรรมการสิ่งแวดล้อมแห่งชาติ ในการประชุมครั้งที่ ๒/๒๕๕๓ เมื่อวันที่ ๒๒ เมษายน พ.ศ. ๒๕๕๓ มีมติเห็นชอบ และคณะกรรมการกองทุนสิ่งแวดล้อมอนุมัติให้ดำเนินโครงการ ๓ โครงการ วงเงิน ๓๖,๑๔๓,๐๐๘ บาท ระยะเวลาดำเนินโครงการ ๒ ปี ได้แก่

๑. การศึกษาผลกระทบการได้รับสารอินทรีย์ระเหยที่เป็นสารก่อมะเร็งต่อสุขภาพของประชากรและสิ่งแวดล้อมในพื้นที่จังหวัดระยอง โดยสถาบันวิจัยจุฬาภรณ์ วงเงิน ๑๐,๔๕๔,๘๕๐ บาท
๒. การศึกษาผลกระทบจากการสัมผัสมลพิษต่อสุขภาพของประชากรในจังหวัดระยอง โดยคณะสาธารณสุขศาสตร์ มหาวิทยาลัยธรรมศาสตร์ วงเงิน ๑๓,๖๕๐,๐๐๐ บาท
๓. การศึกษา Exposure Assessment ของประชากรต่อมลพิษอุตสาหกรรมในพื้นที่จังหวัดระยอง โดย คณะวิศวกรรมศาสตร์ จุฬาลงกรณ์มหาวิทยาลัย วงเงิน ๑๒,๐๓๘,๑๕๘ บาท





การแก้ไขปัญหาการบุกรุกทำลายทรัพยากรป่าไม้ของประเทศ

คณะกรรมการสิ่งแวดล้อมแห่งชาติ ได้มีมติเมื่อวันที่ ๙ มิถุนายน พ.ศ. ๒๕๕๒ เห็นชอบให้กระทรวงทรัพยากรธรรมชาติและสิ่งแวดล้อม ใช้เงินจากกองทุนสิ่งแวดล้อม ในวงเงิน ๒,๒๕๖ ล้านบาท เพื่อดำเนินโครงการเร่งด่วนเพื่อแก้ไขปัญหาการบุกรุกทำลายทรัพยากรป่าไม้ของประเทศ มีวัตถุประสงค์เพื่อจัดทำแนวเขตป่าไม้ให้ชัดเจน โดยใช้ข้อมูลแผนที่ภาพถ่ายก่อนและหลังการประกาศเขตพื้นที่ป่าไม้ ระหว่าง พ.ศ. ๒๕๔๕ - ๒๕๕๐ เป็นข้อมูลพื้นฐานในการกำหนดแนวเขตที่ดินของรัฐประเภทต่าง ๆ และสอบถามข้อมูลแนวเขตกับหน่วยงานภาครัฐและประชาคมต่าง ๆ ได้แก่ กรมที่ดิน กรมป่าไม้ กรมธนารักษ์ หน่วยงานปกครองส่วนท้องถิ่น เพื่อให้มีการยอมรับร่วมกันในการป้องกันดูแลพื้นที่ป่าไม้ ส่งเสริมให้ดำเนินการอนุรักษ์และฟื้นฟูในแต่ละพื้นที่ต่อไป

ผลผลิต

๑. ข้อมูลแนวเขตป่าไม้ที่ได้รับการยอมรับจากหน่วยงานในพื้นที่ อยู่บนแผนที่ภาพถ่ายออร์โธรีสี มาตรฐาน ๑:๔,๐๐๐ ข้อมูลแปลงที่ดินของรัฐและเอกชนที่อยู่ในแนวเขตทรัพยากรป่าไม้และแปลงข้างเคียง พร้อมรายละเอียดของแปลงที่ดินที่สามารถนำมาใช้ในการอ้างอิงและการพิสูจน์สิทธิ์ในอนาคต แผนที่มาตรฐาน ๑:๔,๐๐๐ บนกระดาษอัดรูปอย่างดี ขนาด A1 ที่แสดงแนวเขตทรัพยากรป่าไม้ที่ถูกต้องและผ่านขั้นตอนการสอบถามในพื้นที่แล้ว และแสดงแปลงที่ดินต่าง ๆ ของรัฐ และแปลงที่ดินเอกชนที่อยู่ในแนวเขตทรัพยากรป่าไม้และแปลงที่ดินข้างเคียง ข้อมูลแสดงสิ่งปลูกสร้างและข้อมูลการใช้ประโยชน์ที่ดินในพื้นที่ทรัพยากรป่าไม้ ที่ปรากฏอยู่บนแผนที่ภาพถ่ายกระทรวงเกษตรและสหกรณ์ พ.ศ. ๒๕๔๕ ข้อมูลแผนที่ภาพถ่ายเก่า ที่ผ่านขั้นตอนการจัดทำที่มีความถูกต้องในเชิงวิชาการ ซึ่งสามารถนำมาใช้อ้างอิงในการพิสูจน์สิทธิ์ของประชาชนร่วมกับข้อมูลแนวเขตป่าไม้ และข้อมูลสิ่งปลูกสร้างและการใช้ประโยชน์ที่ดินในพื้นที่ป่าไม้

๒. หมดหลักฐานภาคพื้นดิน ที่กระจายอยู่ในพื้นที่ทรัพยากรป่าไม้ต่าง ๆ จำนวน ๑,๔๔๘ ป่าไม้ ป่าละ ๒ หมด ซึ่งสามารถนำไปใช้ในการอ้างอิงในการสำรวจภาคสนามสำหรับหน่วยงานของกระทรวงฯ เอง หรือหน่วยงานอื่น ๆ ที่จำเป็นต้องเข้าสำรวจในพื้นที่ป่าไม้ และสามารถ





ที่จะจัดส่งข้อมูล GIS หรือข้อมูลพิกัดของหมุดหลักฐานภาคพื้นดินให้กับหน่วยงานต่าง ๆ ได้

๓. มีระบบที่ใช้ในการให้บริการหน่วยงานต่าง ๆ เพื่อสืบค้นข้อมูล และให้บริการในการคัดลอกข้อมูลที่มีการร้องขอให้กับหน่วยงานเหล่านั้น ที่มีความต้องการใช้ข้อมูลแผนที่ภาพถ่ายเก่า โดยให้บริการได้ทั้งภาพสแกนของภาพถ่ายทางอากาศเก่าต้นฉบับ และแผนที่ภาพถ่ายทางอากาศ

ผลลัพธ์

สามารถนำไปใช้ในการแก้ปัญหาความขัดแย้งเรื่องที่ดินทำกินของประชาชน การบุกรุกทำลายทรัพยากรธรรมชาติ และปัญหาการประกาศพื้นที่ทรัพยากรป่าไม้ทับซ้อนกับที่ดินทำกินของประชาชนได้ รวมทั้งสามารถนำข้อมูลพื้นที่ที่มีปัญหาการบุกรุกทำลายทรัพยากรป่าไม้ไปใช้กำหนดนโยบายในการบริหารจัดการพื้นที่เหล่านี้ต่อไป

เงื่อนไขความสำเร็จ

การบูรณาการข้อมูลจากแหล่งต่าง ๆ ต้องมีความถูกต้องชัดเจนและเป็นที่ยอมรับร่วมกัน ทั้งจากหน่วยงานราชการ ประชาชนในพื้นที่





การศึกษา วิจัย และการสร้างองค์ความรู้



การสำรวจและจัดทำฐานข้อมูลความหลากหลายทางชีวภาพในพื้นที่ วิกฤตทางความหลากหลายทางชีวภาพ

เป็นการสำรวจข้อมูลความหลากหลายทางชีวภาพของสิ่งมีชีวิตในพื้นที่ที่มีการคุกคามในระดับวิกฤต โดยสำรวจเพื่อเก็บข้อมูลทางอนุกรมวิธานนิเวศวิทยา โดยเน้นรายละเอียดเกี่ยวกับชนิดพันธุ์พืชและสัตว์ที่ถูกคุกคาม (red list data) รวมถึงชนิดพันธุ์หายาก และชนิดพันธุ์เฉพาะถิ่น เพื่อให้มีข้อมูลสถานภาพความหลากหลายทางชีวภาพในภาพรวมของประเทศที่สามารถใช้ประเมินอัตราการสูญเสียความหลากหลายทางชีวภาพ

สำนักงานฯ ได้ดำเนินการมาอย่างต่อเนื่อง ตั้งแต่ พ.ศ. ๒๕๔๘ โดยการสำรวจใน ๗ ระบบนิเวศหลัก ตามโปรแกรมงานอนุสัญญาว่าด้วยความหลากหลายทางชีวภาพ ได้แก่ ระบบนิเวศป่าไม้ ภูเขา พื้นที่แห้งแล้งและกึ่งชื้น แหล่งน้ำในแผ่นดิน ทะเลและชายฝั่ง เกาะ และระบบนิเวศเกษตร

ในปีงบประมาณ พ.ศ. ๒๕๕๓ ดำเนินการใน ๕ ระบบนิเวศ ได้แก่ ระบบนิเวศป่าไม้ เกษตร แหล่งน้ำในแผ่นดิน ทะเลและชายฝั่ง และเกาะ ในพื้นที่จังหวัดนครศรีธรรมราช สงขลา พัทลุง และสตูล โดยแบ่งพื้นที่ศึกษาออกเป็นเขตชายฝั่งอ่าวไทย ในจังหวัดนครศรีธรรมราชตอนบนถึงจังหวัดสงขลา เขตชายฝั่งอันดามัน ตั้งแต่จังหวัดสตูลถึงรอยต่อกับประเทศมาเลเซีย และที่ราบจังหวัดพัทลุง

ผลผลิต

รายงานสถานภาพความหลากหลายทางชีวภาพในพื้นที่วิกฤตทางความหลากหลายทางชีวภาพ พร้อมแผนที่การแบ่งเขตระบบนิเวศ มาตรฐาน ๑:๕๐,๐๐๐

ฐานข้อมูลความหลากหลายทางชีวภาพในพื้นที่วิกฤตทางความหลากหลายทางชีวภาพในระบบนิเวศที่ศึกษาของจังหวัดนครศรีธรรมราช พัทลุง สงขลา และสตูล และเผยแพร่ผ่านกลไกการเผยแพร่ข้อมูลข่าวสารความหลากหลายทางชีวภาพของประเทศไทย



ผลลัพธ์

มีข้อมูลที่ถูกต้องและทันสมัย สามารถนำไปใช้ประโยชน์
สำหรับการบริหารจัดการ การคุ้มครอง การอนุรักษ์ การใช้ประโยชน์
ความหลากหลายทางชีวภาพอย่างยั่งยืน เช่น ใช้ประกอบการจัดทำ
มาตรการ กลไก ที่เกี่ยวข้องกับการคุ้มครองชนิดพันธุ์ สายพันธุ์
และแหล่งที่อยู่อาศัย รวมทั้งนำไปใช้เป็นข้อมูลพื้นฐานในการดำเนิน
งานอื่น ๆ เช่น งานวิจัยที่เกี่ยวข้องกับการอนุรักษ์ความหลากหลาย
ทางชีวภาพ

เงื่อนไขความสำเร็จ

๑. ฝ่ายนโยบาย/ฝ่ายบริหารที่มีหน้าที่ในการอนุมัติและ
จัดสรรงบประมาณควรให้ความสำคัญกับความหลากหลายทาง
ชีวภาพอย่างต่อเนื่อง โดยเฉพาะการสำรวจข้อมูลความหลากหลาย
ทางชีวภาพ เนื่องจากเป็นสิ่งสำคัญพื้นฐานของการอนุรักษ์ความหลาก
หลายทางชีวภาพ ที่สามารถนำไปใช้ประโยชน์เป็นข้อมูลในการกิจ
อื่น ๆ ได้

๒. ภาคส่วนที่เกี่ยวข้อง สถาบันการศึกษา ประชาชนในพื้นที่
ให้ความสำคัญและสนับสนุนการดำเนินงานของหน่วยงานภาครัฐ
ในด้านการอนุรักษ์และใช้ประโยชน์ความหลากหลายทางชีวภาพ

๓. ความเชี่ยวชาญและประสบการณ์ของนักอนุกรมวิธาน





การสำรวจสถานภาพพื้นที่ชุ่มน้ำประเภทหนองบึงน้ำจืดของประเทศไทย (ภาคตะวันออกเฉียงเหนือ)

ระบบนิเวศพื้นที่ชุ่มน้ำธรรมชาติ เป็นแหล่งรองรับน้ำและกักเก็บน้ำอุกบุงกรุก ทำลาย และถูกพัฒนาไปใช้ประโยชน์ในรูปแบบอื่น ซึ่งในปัจจุบัน ได้ทวีความรุนแรงมากขึ้น และมีแนวโน้มที่จะเข้าสู่ขั้นวิกฤต คณะรัฐมนตรี ในการประชุมเมื่อวันที่ ๓ พฤศจิกายน พ.ศ. ๒๕๕๒ ได้มีมติเห็นชอบให้ทบวงมติ คณะรัฐมนตรี วันที่ ๑ สิงหาคม พ.ศ. ๒๕๔๓ เรื่อง ทะเบียนรายนามพื้นที่ชุ่มน้ำที่มีความสำคัญระดับนานาชาติ และระดับชาติของประเทศไทย และมาตรการอนุรักษ์พื้นที่ชุ่มน้ำ โดยได้กำหนดให้มีการศึกษาสำรวจพื้นที่ชุ่มน้ำอย่างต่อเนื่อง เพื่อปรับปรุง แก้ไข เพิ่มเติมทะเบียนรายนามพื้นที่ชุ่มน้ำที่มีความสำคัญระดับนานาชาติและระดับชาติ

สำนักงานฯ ได้มอบหมายให้มหาวิทยาลัยขอนแก่นดำเนินการสำรวจสถานภาพพื้นที่ชุ่มน้ำประเภทหนองบึงน้ำจืดในภาคตะวันออกเฉียงเหนือ เพื่อกำหนดทิศทางการอนุรักษ์และใช้ประโยชน์พื้นที่ และเป็นการกระตุ้นให้ชุมชนร่วมกันดูแลรักษาพื้นที่ชุ่มน้ำของตน เพื่อใช้เป็นแหล่งน้ำ และแหล่งอาหารได้อย่างยั่งยืน

ผลผลิต

รายงานสถานภาพและฐานข้อมูลพื้นที่ชุ่มน้ำประเภทหนองบึงน้ำจืดในภาคตะวันออกเฉียงเหนือ ดังนี้ พื้นที่ชุ่มน้ำประเภทหนองบึงน้ำจืดในภาคตะวันออกเฉียงเหนือ มีเนื้อที่ประมาณ ๑.๓ ล้านไร่ คิดเป็นร้อยละ ๒.๗๓ ของพื้นที่ชุ่มน้ำทั้งหมดในภาคตะวันออกเฉียงเหนือ โดยข้อมูลครอบคลุมประเด็นด้านกายภาพ ชีวภาพ การใช้ประโยชน์ และภาวะการคุกคาม เป็นต้น ตัวอย่างข้อมูลด้านชีวภาพ เช่น

พบพันธุ์ไม้้ำอย่างน้อย ๑๑๕ ชนิด และเป็นพันธุ์ไม้เฉพาะถิ่นและมีแนวโน้มใกล้สูญพันธุ์ ได้แก่ พุดน้ำหรืออินทวน้ำ ต้นชะโนดพบเฉพาะที่พื้นที่ชุ่มน้ำคำชะโนดจังหวัดอุดรธานี และต้นไผ่หวานพบที่หนองไผ่หวาน

พบนก ๑๓๖ ชนิด เป็นนกที่อยู่ในสถานภาพใกล้สูญพันธุ์อย่างยิ่งตาม Thailand Red Data (ONEP, 2548) คือ นกกระสาปากเหลือง และนกที่อยู่ในสถานภาพใกล้สูญพันธุ์ คือ นกأيยงั่วและนกรักษา

พบปลาอย่างน้อย ๘๗ ชนิด กลุ่มปลาที่มีความหลากหลายชนิดมากที่สุด ได้แก่ กลุ่มปลาตะเพียนและปลาสร้อยขาว พบปลาที่อยู่ในสถานภาพใกล้สูญพันธุ์อย่างยิ่ง คือ ปลาบึก ในสถานภาพใกล้สูญพันธุ์ คือ ปลาตองลาย และสถานภาพมีแนวโน้มใกล้สูญพันธุ์ ได้แก่ ปลานวลจันทร์น้ำจืด ปลาดุกอูย และปลาดุกด้ำน

ผลลัพธ์

เป็นข้อมูลในการวางแผน กำหนดนโยบาย มาตรการในการอนุรักษ์และใช้ประโยชน์พื้นที่ อีกทั้งยังเป็นการกระตุ้นให้ชุมชนได้ร่วมกันดูแลรักษาพื้นที่ชุ่มน้ำของตนเพื่อใช้เป็นแหล่งน้ำและแหล่งอาหารได้อย่างยั่งยืน



นกกระทุง



พุดน้ำหรืออินถวาน้ำ



นกอ้ายจ๋ว



ปลาสร้อยขาว



ต้นไชยวาน



ปลาบึก

เป็นข้อมูลสำหรับประกอบการพัฒนา และนำเสนอขึ้นทะเบียนเป็นพื้นที่ชุ่มน้ำที่มีความสำคัญระหว่างประเทศ หรือแรมซาร์ไซต์

เงื่อนไขความสำเร็จ

๑. ความรู้ ความสามารถของเจ้าหน้าที่ในการสื่อสาร การถ่ายทอดความรู้ ความเข้าใจสู่ชุมชน
๒. ความร่วมมือของหน่วยงานที่เกี่ยวข้อง โดยเฉพาะประชาชนในพื้นที่
๓. ความเชี่ยวชาญ ประสบการณ์ของนักอนุกรมวิธาน



การดำเนินการศึกษาเพื่อเสนอพื้นที่บริเวณปากแม่น้ำที่สำคัญของ ประเทศเป็นพื้นที่คุ้มครองสิ่งแวดล้อม

สำนักงานฯ ได้พิจารณากำหนดแนวทางและมาตรการในการบริหารจัดการบริเวณพื้นที่ปากแม่น้ำที่สำคัญของประเทศ เพื่อควบคุมกิจกรรมการใช้ประโยชน์ทรัพยากรธรรมชาติและสิ่งแวดล้อม และรักษาสสมดุลของระบบนิเวศปากแม่น้ำซึ่งถือเป็นพื้นที่ชุ่มน้ำที่มีความสำคัญ ให้สามารถใช้ประโยชน์ได้อย่างยั่งยืน ตามมติคณะรัฐมนตรี เมื่อวันที่ ๓ พฤศจิกายน พ.ศ. ๒๕๕๒ ได้กำหนดมาตรการอนุรักษ์พื้นที่ชุ่มน้ำในข้อ ๖ “ประกาศให้พื้นที่ชุ่มน้ำที่มีความสำคัญระดับนานาชาติ และระดับชาติ เป็นเขตห้ามล่าสัตว์ป่าหรือพื้นที่คุ้มครองสิ่งแวดล้อม หรือพื้นที่อนุรักษ์ในลักษณะอื่น” รวมทั้งมติคณะรัฐมนตรีเมื่อวันที่ ๒๒ กันยายน พ.ศ. ๒๕๕๒ เรื่องแนวทางการบูรณาการจัดการป้องกันและแก้ไขปัญหาการกัดเซาะชายฝั่งทะเลของประเทศ ที่มอบหมายให้กระทรวงทรัพยากรธรรมชาติและสิ่งแวดล้อม โดยสำนักงานฯ ร่วมกับจังหวัดชายฝั่งทะเล ทำการศึกษาจัดทำมาตรการคุ้มครองสิ่งแวดล้อมเพื่อประกาศเขตพื้นที่คุ้มครองสิ่งแวดล้อม และปกป้องระบบนิเวศชายฝั่งทะเลให้มีความยั่งยืน และเอื้อประโยชน์ต่อชุมชนชายฝั่งทะเลและระบบเศรษฐกิจของประเทศ

ผลผลิต

๑. ข้อมูลรายละเอียดสถานภาพทรัพยากรธรรมชาติและสิ่งแวดล้อม รวมถึงกฎหมายและระเบียบที่เกี่ยวข้อง และแนวทางในการเสนอให้พื้นที่บริเวณปากแม่น้ำที่สำคัญของประเทศเป็นพื้นที่คุ้มครองสิ่งแวดล้อม ตามพระราชบัญญัติส่งเสริมและรักษาคุณภาพสิ่งแวดล้อมแห่งชาติ พ.ศ. ๒๕๓๕
๒. ข้อมูลพื้นฐาน ความสำคัญของพื้นที่ ประเด็นปัญหา และความพร้อมของข้อมูลของพื้นที่นาร่องจำนวน ๖ แห่ง ประกอบด้วย ๑) ปากแม่น้ำบางปะกง จังหวัดฉะเชิงเทราและจังหวัดชลบุรี ๒) ปากแม่น้ำแม่กลอง (บริเวณดอนหอยหลอด) จังหวัดสมุทรสงคราม ๓) ปากแม่น้ำตาปี (อ่าวบ้านดอน) จังหวัดสุราษฎร์ธานี ๔) ปากแม่น้ำท่าจีน จังหวัดสมุทรสาคร ๕) ปากทะเลสาบสงขลา จังหวัดสงขลา และ ๖) ปากแม่น้ำตรัง จังหวัดตรัง

ผลลัพธ์

มีการนำข้อมูลรายละเอียดสถานภาพทรัพยากรธรรมชาติและสิ่งแวดล้อม กฎหมายและระเบียบที่เกี่ยวข้อง รวมทั้งข้อมูลพื้นฐาน ความสำคัญของพื้นที่ ประเด็นปัญหาของพื้นที่ ไปจัดทำยุทธศาสตร์แนวทาง มาตรการในการบริหารจัดการทรัพยากรธรรมชาติและสิ่งแวดล้อม และความหลากหลายทางชีวภาพ และประกาศให้พื้นที่บริเวณปากแม่น้ำที่สำคัญของประเทศเป็นพื้นที่คุ้มครองสิ่งแวดล้อม

ปัญหา อุปสรรค และเงื่อนไขความสำเร็จ

เนื่องจากพื้นที่ปากแม่น้ำที่สำคัญของประเทศมีการใช้ประโยชน์พื้นที่ที่หลากหลาย การประกาศพื้นที่ดังกล่าวเป็นพื้นที่คุ้มครองสิ่งแวดล้อม จำเป็นต้องอาศัยการประชาสัมพันธ์ข้อมูล องค์กรความรู้แก่ประชาชน และมีการดำเนินการผ่านกระบวนการมีส่วนร่วมของประชาชนในทุกขั้นตอน เพื่อลดปัญหาความขัดแย้งระหว่างหน่วยงานกับประชาชน



ข้อคิดเห็น/ข้อเสนอแนะ

การจัดทำประกาศพื้นที่คุ้มครองสิ่งแวดล้อม ต้องอาศัยข้อมูลที่ชัดเจนถูกต้อง ทั้งข้อมูลสถานภาพทรัพยากรธรรมชาติและสิ่งแวดล้อม ข้อมูลกฎหมาย กฎระเบียบที่เกี่ยวข้องในพื้นที่ ข้อมูลและความคิดเห็นจากประชาชนในพื้นที่



การอบรมหน่วยงาน เยาวชนและชุมชนท้องถิ่น เพื่อเสริมสร้างความรู้ ความเข้าใจและความตระหนักในการอนุรักษ์ ปกป้อง คุ้มครอง และฟื้นฟูสิ่งแวดล้อมธรรมชาติและศิลปกรรมในพื้นที่จังหวัดสมุทรสงคราม

สำนักงานฯ ร่วมมือกับหน่วยอนุรักษ์สิ่งแวดล้อมธรรมชาติและศิลปกรรมท้องถิ่นจังหวัดสมุทรสงคราม จัดทำโครงการอบรมหน่วยงาน เยาวชนและชุมชนท้องถิ่น เพื่อเสริมสร้างความรู้ ความเข้าใจและความตระหนักในการอนุรักษ์ ปกป้อง คุ้มครองและฟื้นฟูสิ่งแวดล้อมธรรมชาติและศิลปกรรมในพื้นที่จังหวัดสมุทรสงครามขึ้น โดยเน้นกลุ่มเป้าหมาย คือ เยาวชน (นักเรียนระดับมัธยมศึกษาตอนปลาย) ในพื้นที่จังหวัดสมุทรสงคราม เมื่อวันที่ ๓๑ กรกฎาคม พ.ศ. ๒๕๕๓ ณ โรงเรียนถาวรานุกูล อำเภอเมือง จังหวัดสมุทรสงคราม

ผลผลิต

เยาวชนในพื้นที่จังหวัดสมุทรสงคราม เข้าร่วมการอบรม จำนวน ๑๒๐ คน ได้รับความรู้ ความเข้าใจ และมีความตระหนัก รวมทั้งได้มีส่วนร่วมในการอนุรักษ์สิ่งแวดล้อมธรรมชาติและศิลปกรรมในท้องถิ่นของตนได้อย่างมีประสิทธิภาพ

ผลลัพธ์

เยาวชนในพื้นที่จังหวัดสมุทรสงคราม มีความรู้ ความเข้าใจที่ถูกต้อง และเกิดความตระหนัก รวมถึงเกิดการมีส่วนร่วมเป็นเครือข่ายในการช่วยกันดูแลรักษาสิ่งแวดล้อมธรรมชาติและศิลปกรรมของท้องถิ่น ไม่ให้ถูกทำลาย และสามารถนำความรู้ที่ได้รับไปปรับใช้ประโยชน์ในชีวิตประจำวันได้



การสนับสนุนหน่วยอนุรักษ์สิ่งแวดล้อมธรรมชาติและศิลปกรรมท้องถิ่น

ตามมติคณะรัฐมนตรีเมื่อวันที่ ๑ พฤษภาคม และ ๒๘ สิงหาคม พ.ศ. ๒๕๒๗ เห็นชอบในหลักการ แผนพัฒนาการอนุรักษ์สิ่งแวดล้อมศิลปกรรม โดยเจตนารมณ์ของแผนเน้นการพัฒนาวิธีการอนุรักษ์สิ่งแวดล้อมศิลปกรรมให้เป็นระบบ โดยให้มีการศึกษาอบรมและประชาสัมพันธ์แก่ประชาชนให้มีความรู้ความเข้าใจ เพื่อเป็นการป้องกันที่ต้นเหตุ ให้มีหน่วยงานดูแลและตรวจสอบเพื่อป้องกันมิให้เกิดปัญหา ลุกุลามเกินกว่าจะแก้ไขได้ และให้มีมาตรการควบคุมการใช้พื้นที่ให้เป็นไปตามกฎหมาย เพื่อให้การพัฒนา เป็นตามหลักการที่ถูกต้องเหมาะสม และประสานประโยชน์แก่ท้องถิ่นและประเทศชาติโดยส่วนรวม โดยการจัดตั้งหน่วยอนุรักษ์สิ่งแวดล้อมธรรมชาติและศิลปกรรมท้องถิ่นทั่วประเทศ

สำนักงานฯ ดำเนินงานสนับสนุนงบประมาณทั่วไปให้แก่หน่วยอนุรักษ์ฯ วงเงินงบประมาณ ๙,๐๐๐,๐๐๐ บาท โดยหน่วยอนุรักษ์ฯ ได้รับงบประมาณเพื่อดำเนินงานด้านการบริหารสำหรับหน่วยอนุรักษ์ฯ ๗๕ หน่วย และการจัดทำโครงการต่าง ๆ ๗๖ โครงการ ประกอบด้วย โครงการอบรมสัมมนา เยาวชน ประชาชน และผู้นำชุมชนด้านการอนุรักษ์สิ่งแวดล้อมธรรมชาติและศิลปกรรมท้องถิ่น โครงการ อบรมสร้างเครือข่ายอนุรักษ์ฯ

ผลผลิต

มีเครือข่ายการอนุรักษ์ฯ ในระดับท้องถิ่น เสริมสร้างความรู้ความเข้าใจให้กับทุกภาคส่วนในพื้นที่ และเพิ่มความตระหนักของประชาชนต่อการอนุรักษ์สิ่งแวดล้อมธรรมชาติและศิลปกรรมในพื้นที่

ผลลัพธ์

สิ่งแวดล้อมธรรมชาติและศิลปกรรมท้องถิ่นได้รับการอนุรักษ์ คุ้มครอง ปกป้อง ฟื้นฟู และดูแลรักษา อย่างจริงจัง โดยอาศัยกลไกการมีส่วนร่วมของชุมชน และทุกภาคส่วนในพื้นที่ รวมทั้งมีแนวทางการ ดำเนินงานด้านการอนุรักษ์ที่ชัดเจน เป็นไปในทิศทางเดียวกัน ให้เกิดความร่วมมือ การยอมรับ และ ประสานประโยชน์ระหว่างกัน

เงื่อนไขความสำเร็จ

หน่วยอนุรักษ์สิ่งแวดล้อมธรรมชาติและศิลปกรรมท้องถิ่น สามารถดำเนินการได้ในระดับที่ดีพอควร เนื่องจากได้รับการสนับสนุนจากหน่วยงานที่เกี่ยวข้องในพื้นที่ เช่น จังหวัด องค์กรปกครองส่วนท้องถิ่น กรมศิลปากร และหน่วยงานต่าง ๆ ที่เกี่ยวข้อง



วารสารธรรมชาติและสิ่งแวดล้อมของประเทศไทย

จัดทำวารสารธรรมชาติและสิ่งแวดล้อมของประเทศไทย ซึ่งเป็นกลไกหนึ่งที่ช่วยสะท้อนสถานการณ์ปัญหาทรัพยากรธรรมชาติและสิ่งแวดล้อมในด้านต่าง ๆ เสนอแนะแนวทางการแก้ไข รวมทั้งเสริมสร้างความรู้ความเข้าใจในการบริหารจัดการทรัพยากรธรรมชาติและสิ่งแวดล้อม เพื่อให้เกิดการปรับตัวและเตรียมพร้อมในการรับมือและบรรเทาผลกระทบและการเปลี่ยนแปลงทางด้านสิ่งแวดล้อมที่เกิดขึ้นทั้งในปัจจุบันและอนาคต และเพื่อให้ทุกภาคส่วนเกิดความตระหนัก เห็นคุณค่า รวมทั้งมีจิตสำนึกในการอนุรักษ์ทรัพยากรธรรมชาติและสิ่งแวดล้อม และนำไปสู่การอนุรักษ์และใช้ประโยชน์ทรัพยากรธรรมชาติและสิ่งแวดล้อมของประเทศอย่างยั่งยืน และคุณภาพชีวิตที่ดีขึ้นของประชาชน โดยจัดทำเป็นรายปักษ์ ฉบับละ ๑,๒๐๐ เล่ม สำหรับแจกจ่ายให้ส่วนราชการ ภาคประชาชน ภาคการศึกษา และภาคเอกชน โดยมีบทความที่น่าสนใจ ได้แก่ บทสัมภาษณ์เลขาธิการ สผ. เกี่ยวกับปีสากลแห่งความหลากหลายทางชีวภาพ บทสัมภาษณ์อธิบดีกรมการค้าต่างประเทศ เรื่องความตกลงการค้าเสรีกับการบริหารจัดการทรัพยากรธรรมชาติและสิ่งแวดล้อม บทสัมภาษณ์ ดร. คุณหญิงกัลยา โสภณพานิช เกี่ยวกับวิทยาศาสตร์กับการเปลี่ยนแปลงสภาพภูมิอากาศเพื่อสิ่งแวดล้อมที่ยั่งยืน นอกจากนี้ ยังมีบทความอื่น ๆ ดังเช่น การจัดการอุทยานแห่งชาติดอยอินทนนท์เพื่อการท่องเที่ยวอย่างยั่งยืน ปลายทางมาบตาพุด ย้อนรอย ๕ ปี สีนามิ ต้นแบบ “ทฤษฎีใหม่” หลักอัตรภาพสุวิถีชีวิตยั่งยืน และเซลล์แสงอาทิตย์ผลิตไฟฟ้า ซึ่งเป็นพลังงานทดแทนและสะอาดในฉบับสุดท้าย





คู่มือแนวทางด้านการวิเคราะห์ผลกระทบสิ่งแวดล้อม

สำนักงานฯ ได้จัดทำหนังสือและคู่มือแนวทางด้านการวิเคราะห์ผลกระทบสิ่งแวดล้อมต่าง ๆ ดังนี้

- EIA ภาคประชาชน ฉบับภาษาไทย และภาษาอังกฤษ
- แนวทางการประเมินผลกระทบทางสุขภาพในรายงานการวิเคราะห์ผลกระทบสิ่งแวดล้อม
- ระบบการวิเคราะห์ผลกระทบสิ่งแวดล้อมของประเทศไทย
- คู่มือการจัดทำรายงานการวิเคราะห์ผลกระทบสิ่งแวดล้อม โครงการเจาะสำรวจปิโตรเลียม

บนบก (กันยายน ๒๕๕๓)

- คู่มือการจัดทำรายงานการวิเคราะห์ผลกระทบสิ่งแวดล้อม โครงการผลิตปิโตรเลียมบนบก
- คู่มือการจัดทำรายงานการวิเคราะห์ผลกระทบสิ่งแวดล้อม โครงการเจาะสำรวจปิโตรเลียม

ในทะเล

- คู่มือการจัดทำรายงานการวิเคราะห์ผลกระทบสิ่งแวดล้อม โครงการผลิตปิโตรเลียมในทะเล
- คู่มือการจัดทำรายงานผลการปฏิบัติตามมาตรการป้องกันและแก้ไขผลกระทบสิ่งแวดล้อม และ

มาตรการติดตามตรวจสอบคุณภาพสิ่งแวดล้อม โครงการเจาะสำรวจ และผลิตปิโตรเลียมบนบก

- คู่มือการจัดทำรายงานผลการปฏิบัติตามมาตรการป้องกันและแก้ไขผลกระทบสิ่งแวดล้อมและ

มาตรการติดตามตรวจสอบคุณภาพสิ่งแวดล้อม โครงการเจาะสำรวจและผลิตปิโตรเลียมในทะเล





ความร่วมมือระหว่างประเทศและการรักษาผลประโยชน์ของประเทศ ในระดับภูมิภาคและระดับโลก



การจัดทำรายงานแห่งชาติ ฉบับที่ ๒ ว่าด้วยการเปลี่ยนแปลงสภาพ ภูมิอากาศ (Second National Communication)

รายงานแห่งชาติเป็นพันธกรณีของประเทศภาคีสมาชิกทุกประเทศตามมาตรา ๑๒ ของอนุสัญญาฯ ซึ่งมีความสำคัญต่อการติดตามปริมาณการปล่อยก๊าซเรือนกระจกในระดับโลกและความก้าวหน้าในการดำเนินการตามพันธกรณีโดยเฉพาะประเทศพัฒนาแล้ว นอกจากนี้ รายงานแห่งชาติยังเป็นกลไกสื่อสารการดำเนินการ นโยบายและมาตรการที่เกี่ยวข้องกับการเปลี่ยนแปลงสภาพภูมิอากาศ เช่น การลดก๊าซเรือนกระจก ผลกระทบและการปรับตัวต่อการเปลี่ยนแปลงสภาพภูมิอากาศ การวิจัยและพัฒนาด้านระบบการติดตามสภาพภูมิอากาศ การศึกษา ฝึกอบรมการเสริมสร้างจิตสำนึก ประเทศไทยเป็นประเทศภาคีอนุสัญญาสหประชาชาติว่าด้วยการเปลี่ยนแปลงสภาพภูมิอากาศตั้งแต่ พ.ศ. ๒๕๓๕ ในกลุ่มของประเทศนอกภาคผนวกที่ ๑ (กลุ่มประเทศกำลังพัฒนา) จึงมีพันธกรณีในการจัดทำรายงานแห่งชาติว่าด้วยการเปลี่ยนแปลงสภาพภูมิอากาศเสนอต่ออนุสัญญาฯ โดยได้รับงบประมาณสนับสนุนจากกองทุนสิ่งแวดล้อมโลก (Global Environment Facility) ซึ่งมีสาระสำคัญที่เกี่ยวข้อง ประกอบด้วย ด้านบัญชีปริมาณการปล่อยก๊าซเรือนกระจก ด้านความอ่อนแอและการปรับตัวต่อผลกระทบฯ ด้านการลดก๊าซเรือนกระจก ด้านการพัฒนาและการถ่ายทอดเทคโนโลยี ด้านการศึกษา ฝึกอบรมและการเสริมสร้างจิตสำนึก และด้านนโยบายและการดำเนินงานด้านการเปลี่ยนแปลงสภาพภูมิอากาศ โดยได้ดำเนินการร่วมกับผู้เชี่ยวชาญด้านการเปลี่ยนแปลงสภาพภูมิอากาศจาก มหาวิทยาลัยเกษตรศาสตร์ มหาวิทยาลัยเทคโนโลยีพระจอมเกล้าธนบุรี และจุฬาลงกรณ์มหาวิทยาลัย ซึ่ง (ร่าง) รายงานดังกล่าวอยู่ระหว่างการจัดทำร่างรายงานฉบับสมบูรณ์ เพื่อนำเสนอคณะกรรมการกำกับการจัดทำรายงานแห่งชาติ ฉบับที่ ๒ และคณะกรรมการนโยบายด้านการเปลี่ยนแปลงสภาพภูมิอากาศ และคณะรัฐมนตรีพิจารณาให้ความเห็นชอบตามลำดับเพื่อจัดส่งให้แก่สำนักงานเลขาธิการอนุสัญญาฯ ต่อไป



การเตรียมการกำหนดท่าทีการประชุมรัฐภาคีอนุสัญญาประชาชาติว่าด้วยการเปลี่ยนแปลงสภาพภูมิอากาศ สมัยที่ ๑๖ (COP16)



สำนักงานเลขาธิการอนุสัญญาฯ ได้กำหนดให้มีการประชุมรัฐภาคีอนุสัญญาประชาชาติว่าด้วยการเปลี่ยนแปลงสภาพภูมิอากาศและพิธีสารเกียวโต ในช่วงเดือนธันวาคมของทุกปี เพื่อร่วมหารือและเจรจาการดำเนินการร่วมกัน ตลอดจนติดตามความก้าวหน้าของการดำเนินงานภายใต้อนุสัญญาฯ โดยในการประชุมรัฐภาคีอนุสัญญาประชาชาติว่าด้วยการเปลี่ยนแปลงสภาพภูมิอากาศ สมัยที่ ๑๓ (COP13) และพิธีสารเกียวโต สมัยที่ ๓ (CMP3) ณ ประเทศอินโดนีเซีย มติที่ประชุมได้รับรองแผนปฏิบัติการบาห์ลี (Bali Action Plan) โดยกำหนดให้มีการเจรจาถึงการดำเนินการความร่วมมือภายใต้กรอบ UNFCCC ในระยะต่อไป โดยมีสาระสำคัญ คือ กำหนดให้มีการเจรจาตั้งแต่ ค.ศ. ๒๐๐๗ (พ.ศ. ๒๕๕๐) เพื่อให้ได้ข้อตกลงการดำเนินงานร่วมกันในอนาคตระหว่างประเทศภาคี ให้แล้วเสร็จภายในปี พ.ศ. ๒๕๕๒ (COP15) แต่เนื่องจากการประชุม COP15 ณ เมืองโคเปนเฮเกน ราชอาณาจักรเดนมาร์ก ไม่สามารถหาข้อตกลงกันได้ จึงขยายระยะเวลาการเจรจาออกไปอีก ๑ ปี คือ ใน พ.ศ. ๒๕๕๓ ซึ่งกำหนดจัดการประชุมรัฐภาคีฯ สมัยที่ ๑๖ (COP16) ณ เมืองแคนคูน สหรัฐเม็กซิโก ระหว่างวันที่ ๒๗ พฤศจิกายน - ๑๐ ธันวาคม พ.ศ. ๒๕๕๓

สำนักงานฯ ได้ดำเนินการเข้าร่วมการเจรจา ร่วมกับคณะผู้แทนไทย เพื่อรักษามลประโยชน์ของประเทศในการกำหนดกรอบการดำเนินงานในระดับนานาชาติด้านการเปลี่ยนแปลงสภาพภูมิอากาศ ภายใต้อนุสัญญาฯ และพิธีสารฯ โดยในปี พ.ศ. ๒๕๕๓ ที่ผ่านมา ได้เข้าร่วมการประชุมเจรจา ๕ ครั้ง ตามกรอบท่าทีการเจรจาเสนอต่อรัฐสภาให้ความเห็นชอบ ตามมาตรา ๑๙๐ ของรัฐธรรมนูญแห่งราชอาณาจักรไทย พ.ศ. ๒๕๕๐

ข้อเสนอแนะ

สำนักงานฯ อยู่ระหว่างการเสนอต่อคณะรัฐมนตรีเพื่อจัดตั้งสำนักงานเฉพาะกิจด้านการเจรจาภายใต้การประชุมรัฐภาคีอนุสัญญาประชาชาติว่าด้วยการเปลี่ยนแปลงสภาพภูมิอากาศและพิธีสารเกียวโต เพื่อให้ประเทศไทยสามารถดำเนินงานด้านเจรจาเพื่อรักษามลประโยชน์ของประเทศได้อย่างมีประสิทธิภาพต่อไป





การประชุมคณะที่ปรึกษาทางวิทยาศาสตร์ วิชาการ และเทคโนโลยี ครั้งที่ ๑๔

การประชุมคณะที่ปรึกษาทางวิทยาศาสตร์ วิชาการ และเทคโนโลยี ครั้งที่ ๑๔ จัดขึ้นระหว่างวันที่ ๑๐ - ๒๐ พฤษภาคม พ.ศ. ๒๕๕๓ ณ กรุงไนโรบี สาธารณรัฐเคนยา โดยมีผู้เข้าร่วมประชุมกว่า ๗๐๐ คน จากประเทศภาคีอนุสัญญาฯ



ผลผลิต

การเปิดตัวรายงานโลกทัศน์ความหลากหลายทางชีวภาพ ฉบับที่สาม

การรับรองข้อเสนอแนะต่าง ๆ อาทิ

- ความหลากหลายทางชีวภาพของแหล่งน้ำในแผ่นดิน ได้เสนอให้เพิ่มเครือข่าย และกำหนดเครือข่ายพื้นที่ชุ่มน้ำในที่ราบลุ่มแม่น้ำแต่ละแห่ง เพื่อเสนอขึ้นทะเบียนพื้นที่ชุ่มน้ำที่มีความสำคัญระหว่างประเทศ
- ความหลากหลายทางชีวภาพทางทะเลและชายฝั่ง ให้จัดตั้งเครือข่ายพื้นที่คุ้มครองทางทะเล การศึกษาผลกระทบจากสภาวะการเป็นกรดในมหาสมุทรที่มีต่อความหลากหลายทางชีวภาพในท้องทะเล รวมทั้งหลีกเลี่ยงและป้องกันผลกระทบทางลบจากกิจกรรมต่าง ๆ ที่มีต่อความหลากหลายทางชีวภาพทางทะเลและชายฝั่ง
- ความหลากหลายทางชีวภาพกับการเปลี่ยนแปลงสภาพภูมิอากาศ ให้มีการวิจัยและจัดทำมาตรการลดผลกระทบต่อความหลากหลายทางชีวภาพจากการเปลี่ยนแปลงสภาพภูมิอากาศ
- ความหลากหลายทางชีวภาพทางการเกษตรและเชื้อเพลิงชีวภาพ ให้มีการจัดทำนโยบายการเพาะปลูกพืชที่ใช้เป็นวัตถุดิบในการทำเชื้อเพลิงชีวภาพ โดยไม่ให้เกิดผลเสียต่อความหลากหลายทางชีวภาพ
- ความหลากหลายทางชีวภาพในป่าไม้ ให้ประสานการดำเนินงานร่วมกับอนุสัญญาว่าด้วยการเปลี่ยนแปลงสภาพภูมิอากาศ อนุสัญญาว่าด้วยการต่อต้านการแปรสภาพเป็นทะเลทราย และการหารือแห่งสหประชาชาติว่าด้วยป่าไม้ ในเรื่องของป่าไม้ทั้งในระดับชาติและระดับภูมิภาค
- ชนิดพันธุ์ต่างถิ่นที่รุกรานให้มีการดำเนินงานอย่างเข้มงวดในการนำเข้าชนิดพันธุ์ต่างถิ่น ชนิดพันธุ์สวยงาม เพื่อเป็นสัตว์เลี้ยง



ผลลัพธ์

ผลจากการประชุมคณะที่ปรึกษาทางวิทยาศาสตร์ฯ ใช้เป็นเอกสารประกอบการพิจารณาในการประชุมสมัชชาภาคีอนุสัญญาว่าด้วยความหลากหลายทางชีวภาพ ครั้งที่ ๑๐ (เดือนตุลาคม พ.ศ. ๒๕๕๓ ณ เมืองนาโงยา ประเทศญี่ปุ่น)



ความร่วมมือพันธมิตรสำหรับการอนุรักษ์นกอพยพและการใช้ประโยชน์ถิ่นที่อยู่อาศัยของนกอพยพอย่างยั่งยืน ในเส้นทางการบินเอเชียตะวันออกเฉียง-ออสเตรเลีย



ประเทศไทยเข้าร่วมโครงการความร่วมมือพันธมิตรสำหรับการอนุรักษ์นกอพยพและการใช้ประโยชน์ถิ่นที่อยู่อาศัยของนกอพยพอย่างยั่งยืน ในเส้นทางการบินเอเชียตะวันออกเฉียง-ออสเตรเลีย เมื่อปี ๒๕๔๔ (เดิมคือ คณะกรรมการอนุรักษ์นกอพยพในภูมิภาคเอเชีย-แปซิฟิก)

สำนักงานฯ ในฐานะหน่วยประสานงานกลางอนุสัญญาว่าด้วยพื้นที่ชุ่มน้ำ (Ramsar Convention) ได้เสนอพื้นที่ชุ่มน้ำปากแม่น้ำกระบี่ จังหวัดกระบี่ ซึ่งเป็นพื้นที่ชุ่มน้ำที่มีความสำคัญระหว่างประเทศ (Ramsar Site) ลำดับที่ ๑,๑๐๐ เป็นเครือข่ายนกชายเลน เมื่อวันที่ ๙ พฤศจิกายน พ.ศ. ๒๕๔๘ ซึ่งเป็นเครือข่ายนกอพยพแห่งแรกของประเทศไทย

ผลผลิต

คณะรัฐมนตรีในการประชุมเมื่อวันที่ ๒๐ กรกฎาคม พ.ศ. ๒๕๕๓ มีมติเห็นชอบในการรับรองข้อตกลงการเป็นพันธมิตรสำหรับการอนุรักษ์นกอพยพและการใช้ประโยชน์ถิ่นที่อยู่อาศัยของนกอพยพอย่างยั่งยืน ในเส้นทางการบินเอเชียตะวันออกเฉียง-ออสเตรเลีย โดยเห็นชอบในการเสนอพื้นที่ชุ่มน้ำที่มีความสำคัญระดับนานาชาติของประเทศไทย เป็นเครือข่ายนกอพยพฯ ซึ่งประกอบด้วย

พื้นที่ชุ่มน้ำหลัก ๙ แห่ง ได้แก่ แอ่งเชียงแสนและเวียงหนองล่อง จังหวัดเชียงราย บึงบอระเพ็ด จังหวัดนครสวรรค์ เขตห้ามล่าสัตว์ป่าหมู่เกาะลิบง-ปากน้ำตรัง จังหวัดตรัง เขตห้ามล่าสัตว์ป่าอ่างเก็บน้ำห้วยตลาด เขตห้ามล่าสัตว์ป่าอ่างเก็บน้ำสนามบิน และเขตห้ามล่าสัตว์ป่าอ่างเก็บน้ำห้วยจระเข้มาก จังหวัดบุรีรัมย์ อุทยานแห่งชาติเขาสามร้อยยอด จังหวัดประจวบคีรีขันธ์ กุดทิงและบึงโฆงหลง จังหวัดหนองคาย





พื้นที่ชุ่มน้ำย่อยในอ่าวไทยตอนใน ๖ แห่ง ได้แก่ บ้านปากทะเล แหลมผักเบี้ย จังหวัดเพชรบุรี ศูนย์ศึกษาธรรมชาติกองทัพบก (บางปู) เฉลิมพระเกียรติ ๗๒ พรรษามหาราชินี จังหวัดสมุทรปราการ ดอนหอยหลอด และหาดเลนบ้านคลองโคน จังหวัดสมุทรสงคราม และนาเกลือบ้านโคกขาม จังหวัดสมุทรสาคร

ผลลัพธ์

การเสนอพื้นที่เข้าร่วมเป็นเครือข่ายนกอพยพฯ เป็นการสร้างจิตสำนึกและความตระหนักด้านการอนุรักษ์และใช้ประโยชน์ทรัพยากรธรรมชาติและสิ่งแวดล้อมอย่างยั่งยืนแก่ประชาชนในพื้นที่ รวมทั้งเป็นการส่งเสริมศักยภาพการเป็นแหล่งท่องเที่ยวเชิงนิเวศ ซึ่งจะ使得พื้นที่ได้รับประโยชน์ สร้างรายได้ และคุณภาพชีวิตดีขึ้น





การประชุมคณะกรรมการมรดกโลกสมัยสามัญ ครั้งที่ ๓๔ ณ สหพันธ์สาธารณรัฐบราซิล

ประเทศไทยเข้าเป็นภาคีอนุสัญญาคุ้มครองมรดกโลก เมื่อวันที่ ๑๗ กันยายน พ.ศ. ๒๕๓๐ ซึ่งการดำเนินงานตามพันธกรณีของอนุสัญญาฯ อยู่ภายใต้คณะกรรมการมรดกโลก ปัจจุบันประเทศไทยเป็นกรรมการมรดกโลก มีวาระ ๔ ปี (พ.ศ. ๒๕๕๒ – ๒๕๕๖) อีกด้วย สำหรับใน พ.ศ. ๒๕๕๓ สำนักงานฯ ซึ่งทำหน้าที่เป็นหน่วยงานประสานงานกลางภายใต้อนุสัญญาฯ ได้เตรียมการและประสานงานเพื่อเข้าร่วมประชุมคณะกรรมการมรดกโลกสมัยสามัญ ครั้งที่ ๓๔ ระหว่างวันที่ ๒๕ กรกฎาคม – ๓ สิงหาคม พ.ศ. ๒๕๕๓ ณ กรุงบราซิเลีย สหพันธ์สาธารณรัฐบราซิล มีคณะผู้แทนไทยที่เข้าร่วมการประชุมดังกล่าว ประกอบด้วย รัฐมนตรีว่าการกระทรวงทรัพยากรธรรมชาติและสิ่งแวดล้อม (นายสุวิทย์ คุณกิตติ) รองประธานกรรมการแห่งชาติว่าด้วยอนุสัญญาคุ้มครองมรดกโลก เป็นหัวหน้าคณะผู้แทนไทย ผู้แทนจากกระทรวงต่าง ๆ ที่เกี่ยวข้อง ได้แก่ กระทรวงกลาโหม กระทรวงการต่างประเทศ กระทรวงทรัพยากรธรรมชาติและสิ่งแวดล้อม กระทรวงวัฒนธรรม และกระทรวงศึกษาธิการ

สรุปประเด็นการประชุมได้ ดังนี้

๑. วาระการประชุมที่นำเสนอโดยประเทศไทย คือ การรายงานสถานภาพอนุรักษ์พื้นที่กลุ่มป่าดงพญาเย็น-เขาใหญ่ว่าตามข้อมติการประชุมคณะกรรมการมรดกโลกสมัยสามัญ ครั้งที่ ๓๒ ณ เมืองควิเบก ประเทศแคนาดา

๒. วาระการประชุมที่มีผลเกี่ยวเนื่องกับประเทศไทย คือ การนำเสนอแผนการอนุรักษ์เป็นการพิจารณาแผนการจัดการฉบับสมบูรณ์ ปราสาทพระวิหารของประเทศไทย

๓. การพิจารณาการขึ้นทะเบียนแหล่งมรดกโลกในภาวะอันตราย จำนวน ๔ แหล่ง และถอดถอนแหล่งมรดกโลกที่อยู่ในภาวะอันตราย ๑ แหล่ง ทำให้ปัจจุบันนี้มีมรดกโลกในภาวะอันตรายจำนวน ๓๔ แหล่ง ใน ๒๗ ประเทศ นอกจากนี้ได้มีการประกาศขึ้นทะเบียนแหล่งมรดกโลก แหล่งมรดกโลกทางธรรมชาติ จำนวน ๕ แหล่ง แหล่งมรดกโลกทางวัฒนธรรม จำนวน ๑๕ แหล่ง และแหล่งมรดกโลกทางวัฒนธรรมและธรรมชาติ (Mixed Sites) จำนวน ๑ แหล่ง ทำให้ขณะนี้แหล่งมรดกโลกทางวัฒนธรรมและทางธรรมชาติ จำนวนทั้งสิ้น ๙๑๑ แหล่ง โดยแบ่งออกเป็นแหล่งมรดกทางวัฒนธรรม ๗๐๔ แหล่ง แหล่งมรดกทางธรรมชาติ ๑๘๐ แหล่ง และแหล่งมรดกทางธรรมชาติและวัฒนธรรม ๒๗ แหล่ง ใน ๑๕๑ ประเทศ จากรัฐภาคีอนุสัญญาคุ้มครองมรดกโลก ทั้งหมด ๑๘๗ ประเทศ



หน่วยงานประสานการดำเนินงานด้านสิ่งแวดล้อมในคณะกรรมการ แม่น้ำโขง

สำนักงานฯ ได้สนับสนุนการดำเนินงานในคณะกรรมการแม่น้ำโขง อาทิ แผนงานสิ่งแวดล้อม (Environment Programme-EP) แผนงานการพัฒนาลุ่มน้ำ (Basin Development Plan-BDP) แผนงานการจัดการและบรรเทาอุทกภัย (Flood Management and Mitigation Programme-FMMP) และมีส่วนร่วมในแผนงานที่เกี่ยวข้อง เช่น แผนงานการเกษตร ชลประทานและป่าไม้ (Agriculture, Irrigation and Forestry Programme-AIFP) แผนงานการใช้น้ำ (Water Utilization Programme-WUP) แผนงานการท่องเที่ยว (Tourism Programme-TP) และแผนงานไฟฟ้าพลังน้ำ (Hydropower Programme-HP) มาอย่างต่อเนื่อง โดยในปีงบประมาณ พ.ศ. ๒๕๕๓ ได้ส่งผู้แทนเข้าร่วมการประชุมเพื่อพิจารณาให้ข้อคิดเห็นและข้อเสนอแนะต่อโครงการ กิจกรรม และโปรแกรมงานของคณะกรรมการแม่น้ำโขงทั้งในระดับภูมิภาคและระดับประเทศมากกว่า ๒๐ ครั้ง ดังเช่น การประชุมในระดับภูมิภาค การจัดทำแผนกลยุทธ์ของคณะกรรมการแม่น้ำโขง ฉบับ ค.ศ. ๒๐๑๑ - ๒๐๑๕ การประชุมเชิงปฏิบัติการระดับภูมิภาค เรื่อง การประเมินผลกระทบของการประเมินสิ่งแวดล้อมเชิงยุทธศาสตร์ของเขื่อนไฟฟ้าพลังน้ำในแม่น้ำโขงสายประธาน การประชุมคณะกรรมการด้านเทคนิคในระดับภูมิภาค ครั้งที่ ๙ ภายใต้แผนพัฒนาลุ่มน้ำระยะที่ ๒ การประชุมคณะกรรมการกำกับดูแลการดำเนินโครงการการเปลี่ยนแปลงสภาพภูมิอากาศและการปรับตัวในลุ่มแม่น้ำโขง การประชุมหารือระดับภูมิภาคเพื่อพิจารณาแผนงานสิ่งแวดล้อม คณะกรรมการแม่น้ำโขง ค.ศ. ๒๐๑๑ - ๒๐๑๕ และการประชุมคณะกรรมการร่วมเพื่อจัดทำแผนยุทธศาสตร์การพัฒนาระบบพื้นฐานการบริหารจัดการน้ำแบบบูรณาการ เป็นต้น



ผลผลิต

ข้อคิดเห็นและข้อเสนอแนะต่อโครงการ/กิจกรรม/โปรแกรม งานคณะกรรมการแม่ น้ำโขง

ผลลัพธ์

หน่วยงานที่เกี่ยวข้องนำข้อเสนอมติเห็นโครงการ/กิจกรรม/โปรแกรม งานคณะกรรมการแม่ น้ำโขงไปใช้ประโยชน์ประกอบการเจรจาและกำหนดท่าทีของประเทศไทยต่อการประชุมในระดับภูมิภาค

ปัญหา อุปสรรค

การพิจารณาให้ข้อคิดเห็นต่อเอกสารโครงการ/กิจกรรม/โปรแกรม งานคณะกรรมการแม่ น้ำโขงจากหน่วยงานที่เกี่ยวข้องภายในสำนักงานฯ เป็นไปอย่างล่าช้า

เงื่อนไขความสำเร็จ

การมีส่วนร่วมของหน่วยงานภายใต้สำนักงานฯ ในการสนับสนุนข้อมูล รวมทั้งให้ข้อคิดเห็นต่อโครงการ/กิจกรรม/โปรแกรม งานคณะกรรมการแม่ น้ำโขงที่ได้รับการร้องขอจากกรมทรัพยากรน้ำเป็นไปอย่างรวดเร็ว ถูกต้อง และทันต่อระยะเวลาที่กำหนด

ข้อคิดเห็น/ข้อเสนอแนะ

การสนับสนุนการดำเนินงานด้านสิ่งแวดล้อมในคณะกรรมการแม่ น้ำโขงต้องให้ความสำคัญกับการบูรณาการด้านข้อมูล โดยเฉพาะอย่างยิ่งการแลกเปลี่ยนข้อมูลภายในองค์กรอย่างเป็นระบบ รวดเร็ว และทันต่อสถานการณ์ เพื่อให้กรมทรัพยากรน้ำในฐานะหน่วยงานประสานงานกลาง (Focal point) สามารถนำข้อมูลที่ได้จากหน่วยงานที่เกี่ยวข้องไปประมวลและจัดทำเป็นข้อคิดเห็นและข้อเสนอแนะของประเทศเพื่อใช้ประกอบการกำหนดท่าทีในเวทีเจรจาได้อย่างถูกต้อง ครบถ้วน และเป็นประโยชน์ต่อประชาชนในพื้นที่และประเทศไทยต่อไป



การพัฒนา/ปรับปรุงกฎหมาย ระเบียบ และการดำเนินการด้านกฎหมาย

การจัดทำ แก้ไขร่างกฎหมายที่สำนักงานฯ ดำเนินการ

ตารางสรุป การจัดทำ หรือปรับปรุงกฎหมายที่สำนักงานนโยบายและแผนทรัพยากรธรรมชาติและสิ่งแวดล้อมดำเนินการในรอบประจำปี พ.ศ. ๒๕๕๓

ลำดับ	ชื่อกฎหมาย	หลักการและเหตุผล	สถานะของกฎหมาย
๑.	ประกาศกระทรวงทรัพยากรธรรมชาติและสิ่งแวดล้อม เรื่อง กำหนดหลักเกณฑ์ วิธีการ ระเบียบปฏิบัติ และแนวทางการจัดทำรายงานการวิเคราะห์ผลกระทบสิ่งแวดล้อมสำหรับโครงการหรือกิจการที่อาจก่อให้เกิดผลกระทบต่อชุมชนอย่างรุนแรง ทั้งทางด้านคุณภาพสิ่งแวดล้อมทรัพยากรธรรมชาติและสุขภาพ	การจัดทำรายงานและการพิจารณาการวิเคราะห์ผลกระทบสิ่งแวดล้อมสำหรับโครงการหรือกิจการที่อาจก่อให้เกิดผลกระทบต่อชุมชนอย่างรุนแรง มีลักษณะเฉพาะแตกต่างจากการพิจารณาภายในโครงการหรือกิจการทั่วไป เพื่อให้มีการดำเนินการประเมินผลกระทบอย่างเป็นไปโดยครบถ้วนตามแนวทางของมาตรา ๖๗ ของรัฐธรรมนูญแห่งราชอาณาจักรไทย	ประกาศลงราชกิจจานุเบกษา วันที่ ๒๙ ธันวาคม ๒๕๕๒
๒.	ประกาศกระทรวงทรัพยากรธรรมชาติและสิ่งแวดล้อม เรื่อง กำหนดประเภท ขนาด และวิธีปฏิบัติสำหรับโครงการหรือกิจการที่อาจก่อให้เกิดผลกระทบต่อชุมชนอย่างรุนแรง ทั้งทางด้านคุณภาพสิ่งแวดล้อมทรัพยากรธรรมชาติและสุขภาพ ที่ส่วนราชการ รัฐวิสาหกิจ หรือเอกชน จะต้องจัดทำรายงานการวิเคราะห์ผลกระทบสิ่งแวดล้อม พ.ศ. ๒๕๕๓	เป็นการกำหนดให้ส่วนราชการ รัฐวิสาหกิจ หรือเอกชน จะต้องจัดทำรายงานการวิเคราะห์ผลกระทบสิ่งแวดล้อมสำหรับโครงการหรือกิจการที่อาจก่อให้เกิดผลกระทบต่อชุมชนอย่างรุนแรง ทั้งทางด้านคุณภาพสิ่งแวดล้อมทรัพยากรธรรมชาติและสุขภาพ ตามประเภท ขนาด และวิธีปฏิบัติ ให้เป็นตามมติคณะรัฐมนตรีในคราวการประชุม เมื่อวันที่ ๓๑ สิงหาคม ๒๕๕๓ และตามบทบัญญัติมาตรา ๖๗ วรรคสอง ของรัฐธรรมนูญแห่งราชอาณาจักรไทย พุทธศักราช ๒๕๕๐	ประกาศลงราชกิจจานุเบกษา วันที่ ๓๑ สิงหาคม ๒๕๕๓
๓.	ประกาศกระทรวงทรัพยากรธรรมชาติและสิ่งแวดล้อม เรื่อง กำหนดหลักเกณฑ์ วิธีการ ระเบียบปฏิบัติ และแนวทางการจัดทำรายงานการวิเคราะห์ผลกระทบสิ่งแวดล้อม สำหรับโครงการหรือกิจการที่อาจก่อให้เกิดผลกระทบต่อชุมชนอย่างรุนแรง ทั้งทางด้านคุณภาพสิ่งแวดล้อมทรัพยากรธรรมชาติและสุขภาพ (ฉบับที่ ๒) พ.ศ. ๒๕๕๓	เป็นการแก้ไขเพิ่มเติมเกี่ยวกับกระบวนการนับระยะเวลาเริ่มต้นและระยะเวลาสิ้นสุดของการดำเนินการต่าง ๆ ให้มีความชัดเจนและสอดคล้องกับการนับระยะเวลาของการจัดส่งรายงานตามบัญญัติไว้วรรคสามและวรรคสี่ ของมาตรา ๔๘ แห่งพระราชบัญญัติส่งเสริมและรักษาคุณภาพสิ่งแวดล้อมแห่งชาติ พ.ศ. ๒๕๓๕	ประกาศลงราชกิจจานุเบกษา วันที่ ๑๖ กันยายน ๒๕๕๓
๔.	ประกาศกระทรวงทรัพยากรธรรมชาติและสิ่งแวดล้อม เรื่อง กำหนดเขตพื้นที่และมาตรการคุ้มครองสิ่งแวดล้อมในบริเวณพื้นที่จังหวัดกระบี่ พ.ศ. ๒๕๕๓	เพื่อความคุ้มครองและแก้ไขปัญหาสภาพปัญหาและคุณภาพสิ่งแวดล้อมที่รุนแรงเข้าขั้นวิกฤต ในพื้นที่จังหวัดภูเก็ต จังหวัดกระบี่ จังหวัดเพชรบุรี จังหวัดประจวบคีรีขันธ์ ซึ่งได้มีการควบคุมดูแลด้วยกฎหมายอื่นอยู่แล้ว เช่น การประกาศเป็นเขตฝั่งเมือง เขตควบคุมอาคาร หรือเขตอุทยานแห่งชาติ แต่ปรากฏว่า ส่วนราชการที่เกี่ยวข้องซึ่งกำกับดูแลกฎหมายนั้น ๆ ไม่สามารถดำเนินการ	ประกาศลงราชกิจจานุเบกษา วันที่ ๓๐ กรกฎาคม ๒๕๕๓





ตารางสรุป การจัดทำ หรือปรับแก้กฎหมายที่สำนักงานนโยบายและแผนทรัพยากรธรรมชาติและสิ่งแวดล้อมดำเนินการในรอบประจำปี พ.ศ. ๒๕๕๓		สถานะของกฎหมาย
ลำดับ	ชื่อกฎหมาย	หลักการและเหตุผล
๕.	ประกาศกระทรวงทรัพยากรธรรมชาติและสิ่งแวดล้อม เรื่อง กำหนดเขตพื้นที่และมาตรการคุ้มครองสิ่งแวดล้อมในบริเวณพื้นที่อำเภอ บางละมุง และอำเภอสัตหีบ จังหวัดชลบุรี พ.ศ. ๒๕๕๓	แก้ไขปัญหาด้านทรัพยากรธรรมชาติและสิ่งแวดล้อมในพื้นที่ดังกล่าวได้ จึงจำเป็นต้องอาศัยอำนาจตามมาตรา ๔๕ เข้าดำเนินการเพื่อใช้มาตรการ คุ้มครองในการควบคุมสิ่งแวดล้อมในการควบคุมและแก้ไขปัญหาดังกล่าว
๖.	ประกาศกระทรวงทรัพยากรธรรมชาติและสิ่งแวดล้อม เรื่อง กำหนดเขตพื้นที่และมาตรการคุ้มครองสิ่งแวดล้อมในบริเวณพื้นที่อำเภอ บ้านแหลม อำเภอเมืองเพชรบุรี อำเภอท่ายาง และอำเภอชะอำ จังหวัดเพชรบุรี อำเภอหัวหิน และอำเภอปราณบุรี จังหวัด ประจวบคีรีขันธ์ พ.ศ. ๒๕๕๓	
๗.	ประกาศกระทรวงทรัพยากรธรรมชาติและสิ่งแวดล้อม เรื่อง กำหนดเขตพื้นที่และมาตรการคุ้มครองสิ่งแวดล้อมในบริเวณพื้นที่จังหวัด ภูเก็ต พ.ศ. ๒๕๕๓	
๘.	ประกาศคณะกรรมการสิ่งแวดล้อมแห่งชาติฉบับที่ ๓๙ (พ.ศ. ๒๕๕๓) เรื่อง หลักเกณฑ์และวิธีการในการแต่งตั้งคณะกรรมการผู้ชำนาญการ พิจารณารายงานการวิเคราะห์ผลกระทบสิ่งแวดล้อมเบื้องต้น และรายงานการวิเคราะห์ผลกระทบสิ่งแวดล้อมในเขตพื้นที่คุ้มครอง สิ่งแวดล้อม	เนื่องจากมีการบังคับใช้ประกาศกระทรวงทรัพยากรธรรมชาติและสิ่งแวดล้อม เรื่อง กำหนดเขตพื้นที่และมาตรการคุ้มครองสิ่งแวดล้อมในบริเวณพื้นที่จังหวัด ภูเก็ต จังหวัดกระบี่ จังหวัดชลบุรี จังหวัดเพชรบุรี และจังหวัดประจวบคีรีขันธ์ พ.ศ. ๒๕๕๓ รวม ๔ ฉบับ แทนฉบับเดิมทั้งหมดอายุ และในประกาศกระทรวง ทรัพยากรธรรมชาติและสิ่งแวดล้อม ทั้ง ๔ ฉบับดังกล่าวมีมาตรการกำหนดให้ ประเภทโครงการหรือกิจการที่เข้าข่ายตามที่กำหนดไว้ต้องจัดทำรายงานการ วิเคราะห์ผลกระทบสิ่งแวดล้อม แล้วแต่กรณี จึงจำเป็นต้องมีการออกประกาศ กำหนด หลักเกณฑ์ และวิธีการในการแต่งตั้งผู้พิจารณารายงานทั้ง ๒ ประเภท ในพื้นที่ดังกล่าวขึ้นเพื่อทำหน้าที่เป็นผู้พิจารณา รายงาน และหลักเกณฑ์ และแนวทางสำหรับบริหารจัดการทำรายงานทั้ง ๒ ประเภทขึ้น เพื่อเป็นแนวทาง สำหรับการจัดทำรายงานตามประกาศกระทรวงฯ ทั้ง ๔ ฉบับ



ตารางสรุป การจัดทำ หรือปรับแก้กฎหมายที่สำนักงานนโยบายและแผนทรัพยากรธรรมชาติและสิ่งแวดล้อมดำเนินการในรอบประจำปี พ.ศ. ๒๕๕๓			
ลำดับ	ชื่อกฎหมาย	หลักการและเหตุผล	สถานะของกฎหมาย
๙.	ประกาศกระทรวงทรัพยากรธรรมชาติและสิ่งแวดล้อม เรื่อง กำหนดหลักเกณฑ์ วิธีการ ระเบียบปฏิบัติ และแนวทางการจัดทำรายงานผลกระทบสิ่งแวดล้อมเบื้องต้นและรายงานวิเคราะห์ผลกระทบสิ่งแวดล้อมในเขตพื้นที่คุ้มครองสิ่งแวดล้อม ในบริเวณพื้นที่จังหวัดภูเก็ต จังหวัดกระบี่ จังหวัดชลบุรี จังหวัดเพชรบุรี และจังหวัดประจวบคีรีขันธ์ พ.ศ. ๒๕๕๓ รวม ๔ ฉบับ	มีความจำเป็นต้องควบคุมและดูแลการใช้ประโยชน์จากสิ่งมีชีวิตดัดแปลงพันธุกรรม และสิ่งมีชีวิตดัดแปลงพันธุกรรมเพื่อใช้เป็นอาหาร หรืออาหารสัตว์ หรือใช้ในกระบวนการผลิต ซึ่งมาจากต่างประเทศหรือภายในประเทศได้อย่างปลอดภัยและเหมาะสม โดยทำให้ผู้ที่เกี่ยวข้องทุกฝ่ายมีขั้นตอนการปฏิบัติที่เกี่ยวข้องกับสิ่งมีชีวิตดัดแปลงพันธุกรรมอย่างถูกต้อง และสอดคล้องกับการดำเนินงานในระดับสากล จึงจำเป็นต้องตราพระราชบัญญัตินี้	อยู่ระหว่างการศึกษาของสำนักงานคณะกรรมการกฤษฎีกา (คณะพิเศษ) วาระ ๒
๑๐.	ร่างพระราชบัญญัติว่าด้วยความปลอดภัยทางชีวภาพของเทคโนโลยีชีวภาพสมัยใหม่ พ.ศ.	เนื่องจากกิจการกำหนดนโยบายและแผนการบริหารจัดการที่ดินและทรัพยากรดินของประเทศในปัจจุบันมีการกระจายอยู่ตามคณะกรรมการตามกฎหมายอื่น และหน่วยงานรัฐ ทำให้การบริหารจัดการที่ดินและทรัพยากรดินของประเทศที่ผ่านมาจากเอกภาพและไม่ประสิทธิภาพ การจัดตั้งคณะกรรมการนโยบายที่ดินแห่งชาติเพื่อทำหน้าที่กำหนดนโยบายและแผนการบริหารจัดการที่ดินและทรัพยากรดิน เพื่อทำให้การบริหารจัดการที่ดินทั้งในทางเศรษฐกิจ สังคม สิ่งแวดล้อม และความมั่นคงของประเทศ โดยทั้งนี้คณะรัฐมนตรีมีมติเห็นชอบกับหลักการในร่างดังกล่าว เมื่อวันที่ ๒๔ มีนาคม ๒๕๕๒	อยู่ระหว่างสำนักงานคณะกรรมการกฤษฎีกาตรวจพิจารณาแล้ว ส่งให้หน่วยงานที่เกี่ยวข้องให้ความเห็นในส่วนของการกระทรวงทรัพยากรธรรมชาติและสิ่งแวดล้อมได้ทำหนังสือแจ้งยืนยันร่างฉบับดังกล่าวแล้ว อยู่ระหว่างการพิจารณาลงนามในหนังสือการแจ้งยืนยันของ ร.ม.ท.ส.
๑๑.	ร่างพระราชบัญญัติคณะกรรมการนโยบายที่ดินแห่งชาติ พ.ศ.	เพื่อให้เป็นไปตามเจตนารมณ์ของรัฐธรรมบัญญัติแห่งราชอาณาจักรไทย พ.ศ. ๒๕๕๐ ซึ่งได้ตระหนักและรับรองสิทธิขององค์กรปกครองส่วนท้องถิ่นในการมีส่วนร่วมในภาพรวมของการจัดการ บำรุงรักษา และใช้ประโยชน์จากทรัพยากรธรรมชาติและสิ่งแวดล้อม และการเข้าไปมีส่วนร่วมดังกล่าวอาจจะกระทบต่อการดำรงชีวิตของประชาชนในเขตพื้นที่ของตนได้ รวมทั้ง กรมที่ดิน	อยู่ระหว่างการศึกษาของสำนักงานคณะกรรมการกฤษฎีกา
๑๒.	ร่างพระราชบัญญัติส่งเสริมและรักษาคุณภาพสิ่งแวดล้อมแห่งชาติ (ฉบับที่ ..) พ.ศ.		



ตารางสรุป การจัดทำ หรือปรับแก้กฎหมายที่สำนักงานนโยบายและแผนทรัพยากรธรรมชาติและสิ่งแวดล้อมดำเนินการในรอบประจำปี พ.ศ. ๒๕๕๓		สถานะของกฎหมาย
ลำดับ	ชื่อกฎหมาย	หลักการและเหตุผล
๑๓.	ร่างระเบียบคณะกรรมการอนุรักษ์และใช้ประโยชน์ความหลากหลายทางชีวภาพแห่งชาติว่าด้วยหลักเกณฑ์ วิธีการ และเงื่อนไขการเข้าถึงและได้รับประโยชน์ตอบแทนจากทรัพยากรชีวภาพ พ.ศ.	เข้าไปมีส่วนร่วมในการริเริ่มโครงการหรือกิจกรรมขององค์กรปกครองส่วนท้องถิ่นอื่นที่อาจจะมีผลกระทบต่อคุณภาพสิ่งแวดล้อมหรือสุขภาพอนามัยของประชาชนในท้องถิ่น กฎและระเบียบที่เกี่ยวข้องกับการเข้าถึงและแบ่งปันผลประโยชน์จากทรัพยากรชีวภาพของประเทศที่มีอยู่ยังไม่ครอบคลุมทรัพยากรชีวภาพทุกประเภท และมีกฎหมายหลักเกณฑ์และมาตรฐานในการพิจารณาที่แตกต่างกัน ดังนั้น จึงมีความจำเป็นที่จะต้องกำหนดหลักเกณฑ์ วิธีการ และเงื่อนไขการเข้าถึงและได้รับประโยชน์ตอบแทนจากทรัพยากรชีวภาพ เพื่อให้หน่วยงานที่เกี่ยวข้องกับการกำกับ ดูแล และบริหารจัดการทรัพยากรชีวภาพมีแนวทางในการจัดทำระเบียบวิธีการ และขั้นตอนปฏิบัติในการควบคุมดูแลการเข้าถึงและการแบ่งปันผลประโยชน์จากทรัพยากรชีวภาพให้เป็นมาตรฐานเดียวกัน รวมทั้งเพื่อให้เป็นไปตามพันธกรณีของอนุสัญญาว่าด้วยความหลากหลายทางชีวภาพ ซึ่งประเทศไทยเป็นภาคี ตั้งแต่วันที่ ๒๙ มกราคม ๒๕๕๓
๑๔.	ร่างแก้ไขคำสั่งนายกรัฐมนตรีที่ ๒/๒๕๕๑ เรื่องมอบอำนาจให้ผู้อำนวยการจังหวัดปฏิบัติราชการแทนนายกรัฐมนตรี	ได้มีการเปลี่ยนแปลงการเลี้ยงกุงกาค่าเป็นการเพาะเลี้ยงสัตว์น้ำอย่างอื่นที่ใช้ความเต็มใจในการเพาะเลี้ยง และก่อให้เกิดผลกระทบต่อสิ่งแวดล้อมอย่างรุนแรง เช่นเดียวกันกับการเพาะเลี้ยงกุงกาค่าตามคำสั่งนายกรัฐมนตรี ที่ ๒/๒๕๕๑ เรื่อง มอบอำนาจให้ผู้ว่าราชการจังหวัดปฏิบัติราชการแทนนายกรัฐมนตรี แต่ไม่อาจนำมาใช้แก้ปัญหาดังกล่าวได้อย่างมีประสิทธิภาพ จึงได้มีการเสนอแก้ไขคำสั่งนายกรัฐมนตรีดังกล่าวให้มีความเหมาะสมต่อสถานการณ์ที่เปลี่ยนแปลงไป รวมทั้งเพื่อให้สอดคล้องกับมติคณะกรรมการสิ่งแวดล้อมแห่งชาติ ครั้งที่ ๓/๒๕๕๓ เมื่อวันที่ ๘ กรกฎาคม ๒๕๕๓ เรื่อง แนวทางการแก้ไขปัญหาการเพาะเลี้ยงสัตว์ทะเลในพื้นที่น้ำจืด



ระบบสารสนเทศเพื่อการบริหารจัดการทรัพยากรธรรมชาติ



การพัฒนาระบบสารสนเทศและฐานข้อมูลเพื่อการติดตามและประเมินผลระบบการจัดการขยะมูลฝอยและระบบบำบัดน้ำเสียชุมชน

จัดทำระบบสารสนเทศในการติดตามและประเมินผลการดำเนินงานระบบฯ ขององค์กรปกครองส่วนท้องถิ่น (อปท.) และจัดทำฐานข้อมูลกลางในเรื่องสถานภาพของระบบบำบัดน้ำเสียและระบบกำจัดขยะมูลฝอย การบริหารจัดการระบบฯ และการจัดการขยะมูลฝอยและน้ำเสียชุมชนของ อปท. ภายใต้แผนปฏิบัติการฯ ในระดับจังหวัดทั่วประเทศ เพื่อเป็นแหล่งข้อมูลกลางที่มีประสิทธิภาพในเรื่องระบบจัดการขยะมูลฝอยและระบบบำบัดน้ำเสียชุมชนทั่วประเทศ

ผลผลิต

ระบบสารสนเทศและฐานข้อมูลเพื่อการติดตามและประเมินผลระบบการจัดการขยะมูลฝอยและระบบบำบัดน้ำเสียชุมชนทั่วประเทศ

ผลลัพธ์

เพิ่มประสิทธิภาพในการดำเนินงานและดูแลรักษาระบบฯ ให้สามารถดำเนินงานได้อย่างเต็มศักยภาพตามที่ได้ออกแบบไว้ นอกจากนี้ สำนักงานทรัพยากรธรรมชาติและสิ่งแวดล้อมจังหวัด สำนักงานสิ่งแวดล้อมภาค และองค์กรปกครองส่วนท้องถิ่น นำไปใช้ในการวางแผนพัฒนาการบริหารจัดการทรัพยากรธรรมชาติและสิ่งแวดล้อมของจังหวัด ภายใต้การดำเนินการตามแผนปฏิบัติการฯ ในระดับจังหวัดได้อย่างมีประสิทธิภาพและประสิทธิผลมากขึ้น

ปัญหา อุปสรรค และเงื่อนไขความสำเร็จ

๑. ขาดบุคลากรประจำขององค์กรปกครองส่วนท้องถิ่นที่มีความรู้ความเข้าใจและรับผิดชอบหลักในการกรอกข้อมูลของการดำเนินงานระบบฯ ให้เป็นปัจจุบัน

๒. ความต่อเนื่องของการรับข้อมูลให้เป็นปัจจุบันเสมอ เพื่อเป็นข้อมูลกลางที่มีประสิทธิภาพต่อการนำไปใช้ในการดำเนินงานของหน่วยงานต่าง ๆ ที่เกี่ยวข้อง

ข้อคิดเห็น/ข้อเสนอแนะ

ส่งเสริมและสนับสนุนข้อมูลที่ถูกต้องให้แก่องค์กรปกครองส่วนท้องถิ่น



ระบบติดตามการรายงานผลการดำเนินงานตามมติคณะกรรมการสิ่งแวดล้อมแห่งชาติ แบบ e-reporting



พัฒนาระบบติดตามการรายงานผลการดำเนินงานตามมติคณะกรรมการสิ่งแวดล้อมแห่งชาติ แบบ e-reporting เพื่อเพิ่มประสิทธิภาพในการรายงานและประมวลผลข้อมูลการดำเนินงานตามมติคณะกรรมการสิ่งแวดล้อมแห่งชาติ เพื่อใช้เป็นข้อมูลประกอบการบริหารจัดการทรัพยากรธรรมชาติและสิ่งแวดล้อมของประเทศ ซึ่งระบบดังกล่าวได้เริ่มเปิดใช้แล้ว



ระบบติดตามและประเมินผลการดำเนินงานการบริหารจัดการและฟื้นฟูนิเวศลุ่มน้ำบางปะกง

สืบเนื่องจากการจัดทำระบบติดตามและประเมินผลการดำเนินงานการบริหารจัดการและฟื้นฟูนิเวศลุ่มน้ำบางปะกง มีการออกแบบและพัฒนาระบบมาตั้งแต่ พ.ศ. ๒๕๕๐ โดยในระยะแรกได้ออกแบบให้มีขีดความสามารถในการสนับสนุนการวิเคราะห์ผลการดำเนินงานของแผนงาน/โครงการ และความสอดคล้องกับแผนยุทธศาสตร์การบริหารจัดการและฟื้นฟูนิเวศลุ่มน้ำบางปะกง ตั้งแต่ผลผลิต ผลลัพธ์ และผลกระทบที่เกิดขึ้นจากการดำเนินงานที่สนองต่อเป้าหมาย ผลผลิต และตัวชี้วัดของแผน รวมทั้งการติดตามประเมินผลข้อมูลภูมิสารสนเทศและผลการดำเนินงานโครงการบริหารจัดการนิเวศลุ่มน้ำบางปะกงใน พ.ศ. ๒๕๕๙ และได้พัฒนาขึ้นให้มีความสอดคล้องกับการติดตามและประเมินผลนโยบาย แผน และมาตรการฯ ทรัพยากรธรรมชาติและสิ่งแวดล้อมไปสู่การปฏิบัติ รวมทั้งการติดตามและประเมินผลการดำเนินการตามกรอบแผนการจัดการคุณภาพสิ่งแวดล้อม สามารถเชื่อมโยงระหว่างหน่วยงานทั้งส่วนกลาง ส่วนภูมิภาค และเครือข่ายต่าง ๆ ในพื้นที่ลุ่มน้ำ โดยหน่วยงานที่เกี่ยวข้องสามารถกรอกข้อมูลผ่านทางเว็บไซต์ได้โดยตรง รวมทั้งการสืบค้น ปรับปรุงข้อมูล และวิเคราะห์สถานการณ์ทรัพยากรธรรมชาติของลุ่มน้ำได้ทางระบบเครือข่ายอินเทอร์เน็ต โดยใช้รหัสผ่านรายบุคคล และสามารถนำไปสู่การตรวจสอบวิเคราะห์ และสามารถเชื่อมโยงการส่งผ่านเครือข่ายอินเทอร์เน็ตได้โดยการเข้าสู่เว็บไซต์ <http://bangpakong.onep.go.th>



ในการดำเนินงานปีงบประมาณ พ.ศ. ๒๕๕๓ สำนักงานฯ ได้ดำเนินการส่งเสริมสนับสนุนให้หน่วยงานต่าง ๆ ที่เกี่ยวข้องในพื้นที่ลุ่มน้ำบางปะกงและลุ่มน้ำปราจีนบุรี ทั้งส่วนกลางและท้องถิ่น ใช้ระบบติดตามและประเมินผลฯ ดังกล่าว ในการนำเข้าข้อมูลสถานภาพทรัพยากรธรรมชาติและสิ่งแวดล้อม ค้นหาข้อมูล แสดงรายงานจากข้อมูลที่นำเข้าผ่านตารางและกราฟ รวมทั้งแผนที่แสดงรายละเอียดทรัพยากรธรรมชาติและสิ่งแวดล้อมในพื้นที่ลุ่มน้ำ ซึ่งมีหน่วยงานที่นำเข้าข้อมูล ประมาณร้อยละ ๗๐ ของจำนวนหน่วยงานที่เกี่ยวข้องทั้งหมด



กลไกการเผยแพร่ข้อมูลข่าวสารความหลากหลายทางชีวภาพ

เป็นการดำเนินงานตามพันธกรณีของอนุสัญญาว่าด้วยความหลากหลายทางชีวภาพ เพื่อเป็นกลไก/ช่องทางสำหรับการรายงานการดำเนินงานด้านความหลากหลายทางชีวภาพของประเทศไทย และเพื่อเผยแพร่ข้อมูลข่าวสารในการอนุรักษ์และใช้ประโยชน์ความหลากหลายทางชีวภาพให้หน่วยงานต่าง ๆ สถาบันการศึกษา นักวิชาการ และประชาชนที่สนใจ ซึ่งสำนักงานฯ ได้ดำเนินการมาตั้งแต่ พ.ศ. ๒๕๔๘ โดยได้เพิ่มเติมและปรับปรุงข้อมูลให้มีความถูกต้อง ทันสมัย และเผยแพร่ผ่านเว็บไซต์ <http://chm-thai.onep.go.th> อย่างต่อเนื่อง

ผลผลิต

ข้อมูลความหลากหลายทางชีวภาพเผยแพร่ผ่านเว็บไซต์ <http://chm-thai.onep.go.th> ดังนี้

๑. ข้อมูลความรู้ที่สืบทอดตามธรรมเนียมประเพณี อาทิ พิธีที่มีแนวโน้มใกล้สูญพันธุ์ หรือหายากในสภาพธรรมชาติ เนื่องจากการใช้ประโยชน์มากเกินไป หรือไม่ได้ใช้ประโยชน์ เนื่องจากการเปลี่ยนแปลงทางวัฒนธรรมหรือธรรมเนียมประเพณีปฏิบัติตามวิถีชีวิตที่สืบทอดมาแต่โบราณในภาคต่าง ๆ ของประเทศไทย
๒. ข้อมูลการใช้ประโยชน์อย่างยั่งยืนจากองค์ประกอบของความหลากหลายทางชีวภาพของอนุสัญญาว่าด้วยความหลากหลายทางชีวภาพ โดยการนำเสนอข้อมูลวิถีปฏิบัติที่ดีที่สุดของหน่วยงาน/ชุมชน/องค์กร ที่มีการดำเนินงานที่แสดงให้เห็นถึงการใช้ประโยชน์ความหลากหลายทางชีวภาพอย่างยั่งยืนในประเทศไทย





๓. ข้อมูลการวิจัยในประเทศไทย โดยจัดหมวดหมู่ตามโปรแกรมงานหัวข้อสาระสำคัญ ๗ ระบบนิเวศ ดังนี้ ความหลากหลายทางชีวภาพทางการเกษตร พื้นที่แห้งแล้งและกึ่งชื้น ป่าไม้ ภูเขา ทะเล และชายฝั่ง เกาะ และแหล่งน้ำในแผ่นดิน

๔. ข่าวสารอิเล็กทรอนิกส์ด้านความหลากหลายทางชีวภาพ จำนวน ๔ ฉบับ ซึ่งเนื้อหาประกอบด้วยงานวิจัย ข่าวสารที่เกี่ยวข้องกับความหลากหลายทางชีวภาพ ความเคลื่อนไหวและการดำเนินงานที่เกี่ยวข้องกับความหลากหลายทางชีวภาพทั้งในประเทศและระดับนานาชาติ บทความวิชาการ เกร็ดความรู้ และสาระน่ารู้ด้านความหลากหลายทางชีวภาพ

ผลลัพธ์

หน่วยงานที่เกี่ยวข้อง สถาบันการศึกษา นักวิชาการได้รับทราบและเข้าถึงข้อมูล โดยสามารถนำข้อมูลด้านความหลากหลายทางชีวภาพไปใช้ประโยชน์ เช่น ใช้เป็นข้อมูลอ้างอิงทางวิชาการ ใช้เป็นข้อมูลประกอบการวางแผนในการอนุรักษ์และประโยชน์ความหลากหลายทางชีวภาพ

ประเทศไทยมีระบบกลไกในการเข้าถึงและถ่ายทอดข้อมูลข่าวสารความหลากหลายทางชีวภาพที่สามารถใช้ประสานกับกลไกการถ่ายทอดข้อมูลข่าวสารกับประเทศอื่น ตลอดจนการแลกเปลี่ยน เชื่อมโยงข้อมูลกับหน่วยงานทั้งภายในและต่างประเทศ ซึ่งสามารถเข้าถึงแหล่งข้อมูลข่าวสารความหลากหลายทางชีวภาพได้



การปรับปรุงเว็บไซต์สำนักงานนโยบายและแผนทรัพยากรธรรมชาติและสิ่งแวดล้อม

สำนักงานฯ ดำเนินการตามนโยบายการพัฒนาเทคโนโลยีสารสนเทศและการสื่อสาร (ICT) ตามแผนแม่บทเทคโนโลยีสารสนเทศและการสื่อสารของประเทศไทย ที่มุ่งเน้นให้มีการส่งเสริมการใช้ ICT ในการบริหารจัดการภาครัฐ จึงได้ทำการพัฒนาเว็บไซต์ของสำนักงานฯ (<http://www.onep.go.th>) เพื่อเผยแพร่ข้อมูลข่าวสารให้ประชาชนและผู้มีส่วนได้เสียได้เข้าถึง (access) ข้อมูลได้โดยสะดวกทันสมัย เช่น การจัดหมวดหมู่ของข้อมูล การนำ Twitter มาใช้ในการเผยแพร่ข้อมูลข่าวสาร เป็นต้น





การพัฒนาระบบฐานข้อมูลการวิเคราะห์ผลกระทบสิ่งแวดล้อม

ปัจจุบันได้ออกประกาศกระทรวงวิทยาศาสตร์ฯ กำหนดประเภทและขนาดของโครงการ จำนวน ๒๒ ประเภท จะต้องทำรายการวิเคราะห์ผลกระทบสิ่งแวดล้อมเสนอต่อสำนักงานฯ เพื่อพิจารณาประกอบการอนุญาตหรืออนุมัติโครงการของหน่วยงานผู้อนุญาตหรือคณะรัฐมนตรี สำนักงานฯ จึงได้ทำการรวบรวมรายงานการวิเคราะห์ผลกระทบสิ่งแวดล้อมที่ผ่านการพิจารณาเห็นชอบของคณะกรรมการผู้ชำนาญการฯ แล้ว และจัดทำเป็นระบบฐานข้อมูลแบบ Web-Based เพื่อให้ผู้ที่สนใจสามารถค้นหาและอ่านรายละเอียดของรายงานฯ ได้ทางอินเทอร์เน็ต (<http://eia.onep.go.th>) นอกจากนี้ ยังได้พัฒนาเว็บไซต์ <http://www.onep.go.th/eia> เพื่อเผยแพร่ข้อมูลข่าวสารด้านการวิเคราะห์ผลกระทบสิ่งแวดล้อมให้ทันสมัย มีข้อมูลที่ครบถ้วน และสะดวกในการสืบค้นข้อมูล



ระบบฐานข้อมูลรายงานการวิเคราะห์ผลกระทบสิ่งแวดล้อม



เว็บไซต์สำนักวิเคราะห์ผลกระทบสิ่งแวดล้อม



ภารกิจที่เกี่ยวข้องกับคณะกรรมการระดับชาติ

คณะกรรมการสิ่งแวดล้อมแห่งชาติ

คณะกรรมการสิ่งแวดล้อมแห่งชาติ มีการประชุมรวมทั้งสิ้น ๖ ครั้ง โดยมีเรื่องวาระการประชุมที่สำคัญ เช่น

ด้านนโยบายและการบริหาร

๑. แผนปฏิบัติการเพื่อลดและขจัดมลพิษในเขตควบคุมมลพิษ จังหวัดระยอง พ.ศ. ๒๕๕๓ - ๒๕๕๖
๒. กรอบทิศทางการสนับสนุนเงินกองทุนสิ่งแวดล้อมตามมาตรา ๒๓ (๔) แห่งพระราชบัญญัติส่งเสริมและรักษาคุณภาพสิ่งแวดล้อมแห่งชาติ พ.ศ. ๒๕๓๕ ในช่วงปีงบประมาณ พ.ศ. ๒๕๕๔ - ๒๕๕๕
๓. ร่างรายงานสถานการณ์คุณภาพสิ่งแวดล้อม พ.ศ. ๒๕๕๒
๔. (ร่าง) กรอบแนวคิดและทิศทางการจัดการคุณภาพสิ่งแวดล้อม พ.ศ. ๒๕๕๕ - ๒๕๕๙
๕. การขึ้นทะเบียนพื้นที่ชุ่มน้ำเกาะระ เกาะพระทอง จังหวัดพังงา และพื้นที่ชุ่มน้ำเกาะกระ จังหวัดนครศรีธรรมราช เป็นพื้นที่ชุ่มน้ำที่มีความสำคัญระหว่างประเทศ (Ramsar Site)
๖. แนวทางการแก้ไขปัญหาการใช้ความเค็มในการเพาะเลี้ยงสัตว์น้ำในพื้นที่น้ำจืด
๗. ประเมินโครงการหรือกิจการที่อาจมีผลกระทบต่อชุมชนอย่างรุนแรงทั้งทางด้านคุณภาพสิ่งแวดล้อม ทรัพยากรธรรมชาติ และสุขภาพ

ด้านการวิเคราะห์ผลกระทบสิ่งแวดล้อม

๑. โครงการก่อสร้างสะพานเชื่อมเกาะลันตาน้อย-เกาะลันตาใหญ่ อำเภอเกาะลันตา จังหวัดกระบี่ ของกรมทางหลวงชนบท
๒. โครงการเร่งรัดขยายทางสายประธานให้เป็น ๔ ช่องจราจร (ระยะที่ ๒) ทางหลวงหมายเลข ๔ สายชุมพร-ระนอง ของกรมทางหลวง
๓. โครงการโรงไฟฟ้าวังน้อย ชุดที่ ๔ (๘๒๐ เมกะวัตต์) ของการไฟฟ้าฝ่ายผลิตแห่งประเทศไทย
๔. โครงการหอดูดาวแห่งชาติเฉลิมพระเกียรติ

ด้านการกำหนดมาตรฐานคุณภาพสิ่งแวดล้อม

๑. การกำหนดมาตรฐานควบคุมการปล่อยทิ้งอากาศเสียจากโรงแยกก๊าซธรรมชาติ
๒. การปรับปรุงค่ามาตรฐานควบคุมการปล่อยทิ้งอากาศเสียจากการเผามูลฝอย





คณะกรรมการนโยบายการเปลี่ยนแปลงสภาพภูมิอากาศแห่งชาติ

สำนักงานฯ เป็นหน่วยประสานงานกลางอนุสัญญาฯ และพิธีสารฯ โดยดำเนินการภายใต้ระเบียบสำนักนายกรัฐมนตรีว่าด้วยการดำเนินการด้านการเปลี่ยนแปลงสภาพภูมิอากาศ พ.ศ. ๒๕๕๐ และที่แก้ไขเพิ่มเติม ในฐานะสำนักงานเลขานุการ “คณะกรรมการนโยบายการเปลี่ยนแปลงสภาพภูมิอากาศแห่งชาติ” ซึ่งมีนายกรัฐมนตรีเป็นประธานกรรมการ ในการทำหน้าที่วางยุทธศาสตร์การป้องกันและแก้ไขปัญหาด้านการเปลี่ยนแปลงสภาพภูมิอากาศในประเทศไทย กำหนดนโยบาย แนวทาง หลักเกณฑ์ และกลไกการดำเนินงานร่วมกับนานาชาติ เสนอแนะการแก้ไขปรับปรุงกฎหมายที่จำเป็นหรือเป็นประโยชน์ต่อการดำเนินการตามพันธกรณี หลักการและวัตถุประสงค์แห่งอนุสัญญาฯ และพิธีสารฯ ทั้งนี้ โดยสอดคล้องกับสภาพเศรษฐกิจ สังคม และผลประโยชน์ของประเทศ รวมถึงกำกับการปฏิบัติงานของส่วนราชการ หน่วยงาน องค์กรของรัฐ หรือองค์การมหาชน ให้เป็นไปตามนโยบายที่กำหนด และกำหนดมาตรการเพื่อเสริมสร้างความร่วมมือและประสานงานระหว่างส่วนราชการ รัฐวิสาหกิจ และเอกชน ในเรื่องที่เกี่ยวข้องกับการดำเนินงานด้านการเปลี่ยนแปลงสภาพภูมิอากาศ

คณะกรรมการนโยบายการเปลี่ยนแปลงสภาพภูมิอากาศแห่งชาติ ได้มีการประชุมทั้งสิ้น ๒ ครั้ง โดยได้พิจารณากำหนดนโยบาย แนวทาง และปรับปรุงกฎหมายที่จำเป็นหรือเป็นประโยชน์ต่อการดำเนินการในประเด็นสำคัญที่เกี่ยวข้อง อาทิ การส่งเสริมองค์ความรู้ในการอนุรักษ์ชายฝั่งจากผลกระทบจากการเปลี่ยนแปลงสภาพภูมิอากาศ แนวทางการดำเนินงานของประเทศไทยภายใต้อนุสัญญาฯ และพิธีสารฯ ระหว่าง พ.ศ. ๒๕๕๒ - ๒๕๕๓ การกำหนดแนวทางสนับสนุนภาคเอกชนในการดำเนินงานด้านตลาดคาร์บอน การปรับปรุงองค์ประกอบของคณะกรรมการนโยบายการเปลี่ยนแปลงสภาพภูมิอากาศแห่งชาติ ให้ครอบคลุมและเหมาะสม การจัดตั้งผู้ประสานงานด้านการเปลี่ยนแปลงสภาพภูมิอากาศ เป็นต้น



การดำเนินงานของคณะกรรมการแห่งชาติว่าด้วยอนุสัญญาคุ้มครองมรดกโลก

คณะกรรมการแห่งชาติว่าด้วยอนุสัญญาคุ้มครองมรดกโลก ได้มีการประชุมพิจารณาเตรียมการประชุมคณะกรรมการมรดกโลกสมัยสามัญ ครั้งที่ ๓๒ ในการรับรองบรรจุปราสาทพระวิหาร (เฉพาะตัวปราสาท) ในบัญชีมรดกโลก ซึ่งเป็นการเสนอของประเทศกัมพูชาเพียงฝ่ายเดียวมาเป็นลำดับ และในการประชุม เมื่อวันที่ ๒๐ พฤษภาคม พ.ศ. ๒๕๕๒ ได้มีมติเห็นชอบให้ทำหนังสือถึงศูนย์มรดกโลก คณะกรรมการมรดกโลกทั้ง ๒๑ ประเทศ เพื่อแจ้งท่าทีของประเทศไทยเกี่ยวกับการขึ้นทะเบียนปราสาทพระวิหารเป็นมรดกโลกว่าเป็นการพิจารณาที่ยังไม่ถูกต้องสมบูรณ์ คณะกรรมการแห่งชาติฯ ได้นำเรื่องการเตรียมการเข้าร่วมประชุมคณะกรรมการมรดกโลกสมัยสามัญ ครั้งที่ ๓๔ กรณีสปราสาทพระวิหารขึ้นทะเบียนเป็นมรดกโลกในการประชุม ครั้งที่ ๒/๒๕๕๓ เมื่อวันที่ ๑๖ กรกฎาคม พ.ศ. ๒๕๕๓ มีมติ ๑ เห็นชอบในหลักการให้คณะผู้แทนไทยทั้ง ๕ กระทรวง ได้แก่ กระทรวงทรัพยากรธรรมชาติและสิ่งแวดล้อม กระทรวง



การต่างประเทศ กระทรวงกลาโหม กระทรวงศึกษาธิการ และกระทรวงวัฒนธรรม ร่วมกันตกลงประเด็นการอภิปรายกรณีพบว่าเอกสารภายใต้วาระ 7B : State of conservation of World Heritage inscribed on the World Heritage List ส่งผลกระทบเชิงลบต่อประเทศไทย เพื่อเป็นการรักษาผลประโยชน์ของประเทศไทยและให้รายงานผลด้วย ๒) เห็นชอบต่อท่าทีของประเทศไทย ในกรณีปราสาทพระวิหาร โดยให้ชะลอการพิจารณาแผนการจัดการปราสาทพระวิหาร (Management Plan) ออกไปก่อนจนกว่าการสำรวจและจัดทำหลักเขตเพื่อการปักปันเขตแดนระหว่างไทยกับกัมพูชาจะแล้วเสร็จ

คณะผู้แทนไทยที่เดินทางเข้าร่วมประชุมคณะกรรมการมรดกโลกสมัยสามัญ ครั้งที่ ๓๔ ณ ประเทศบราซิล ได้พิจารณาร่วมกันแล้วเห็นควรให้ยื่นหนังสือชี้แจงข้อเท็จจริงเกี่ยวกับท่าทีของราชอาณาจักรไทย ต่อ ๑) ผู้อำนวยการใหญ่องค์การยูเนสโก ๒) ประธานกรรมการมรดกโลก ๓) คณะกรรมการมรดกโลก (๑๙ ประเทศ) ก่อนที่จะมีการพิจารณาวาระ 7B เพื่อแจ้งการคัดค้านการขึ้นทะเบียนปราสาทพระวิหารเป็นมรดกโลกว่าไม่ถูกต้องและไม่สมบูรณ์ และแสดงจุดยืนว่าประเทศไทยไม่ได้รับเอกสารรายงานความก้าวหน้าตามข้อตัดสินใจของคณะกรรมการมรดกโลก ล่วงหน้าเป็นเวลา ๖ สัปดาห์ ตามข้อกำหนดของการประชุม



คณะกรรมการอนุรักษ์และพัฒนากรุงรัตนโกสินทร์และเมืองเก่า

“กรุงรัตนโกสินทร์ และเมืองเก่า” เป็นมรดกทางวัฒนธรรมที่สืบทอดความเจริญรุ่งเรืองด้านศิลปวัฒนธรรมอันยิ่งใหญ่ของชาติ รัฐบาลได้กำหนดนโยบายการดำเนินงานเป็นพิเศษเฉพาะพื้นที่ เป็นระเบียบสำนักนายกรัฐมนตรี ว่าด้วยการอนุรักษ์และพัฒนากรุงรัตนโกสินทร์และเมืองเก่า พ.ศ. ๒๕๔๖ มีคณะกรรมการอนุรักษ์และพัฒนากรุงรัตนโกสินทร์และเมืองเก่า ซึ่งประกอบด้วย รองนายกรัฐมนตรีที่นายกรัฐมนตรีมอบหมายให้กำกับการบริหารราชการกระทรวงทรัพยากรธรรมชาติและสิ่งแวดล้อม เป็นประธาน รัฐมนตรีว่าการกระทรวงทรัพยากรธรรมชาติและสิ่งแวดล้อม เป็นรองประธาน หัวหน้าส่วนราชการและองค์กรเอกชนที่เกี่ยวข้อง ผู้ทรงคุณวุฒิไม่เกินเจ็ดคนซึ่งคณะรัฐมนตรีแต่งตั้งเป็นกรรมการเลขาธิการสำนักงานนโยบายและแผนทรัพยากรธรรมชาติและสิ่งแวดล้อม เป็นกรรมการและเลขานุการ ทำหน้าที่กำหนดนโยบาย แผนงาน มาตรการ และแนวทางเกี่ยวกับการอนุรักษ์และพัฒนากรุงรัตนโกสินทร์และเมืองเก่า โดยความเห็นชอบของคณะรัฐมนตรีและให้ความเห็นโครงการของรัฐในพื้นที่รับผิดชอบ

คณะกรรมการอนุรักษ์และพัฒนากรุงรัตนโกสินทร์และเมืองเก่า ได้ปฏิบัติหน้าที่ตามที่ได้รับมอบหมาย สรุปดังนี้

๑. จัดทำแผนแม่บทและผังแม่บทการอนุรักษ์และพัฒนาบริเวณเมืองเก่าลำพูน
๒. กำหนดขอบเขตพื้นที่เมืองเก่ากลุ่มที่ ๑ ได้แก่ เมืองเก่าเชียงใหม่ เมืองเก่าลำปาง เมืองเก่าพิษณุโลก เมืองเก่ากำแพงเพชร เมืองเก่าลพบุรี เมืองเก่าพิจิตร เมืองเก่านครศรีธรรมราช และเมืองเก่าสงขลา
๓. ให้ความเห็นโครงการของรัฐในพื้นที่กรุงรัตนโกสินทร์ ดังนี้



๓.๑ โครงการก่อสร้างสถานีรถไฟใต้ดินสายสีน้ำเงินส่วนต่อขยาย ในบริเวณกรุงรัตนโกสินทร์ (สถานีวังบูรพา และสถานีสนามไชย)

๓.๒ โครงการก่อสร้างอาคารสำหรับกองอำนวยการถวายเป็นความปลอดภัย/รักษาความปลอดภัย
ทางน้ำ

๓.๓ โครงการก่อสร้างอาคารในบริเวณศาลหลักเมือง

๓.๔ โครงการปรับปรุงภูมิทัศน์ลานพระปฐมบรมราชานุสรณ์

๓.๕ โครงการสร้างและปรับปรุงซุ้มบริการการท่องเที่ยวในบริเวณกรุงรัตนโกสินทร์

๓.๖ โครงการก่อสร้างอาคารที่ทำการศาลฎีกา

๓.๗ ร่างระเบียบสำนักนายกรัฐมนตรี ว่าด้วยการอนุรักษ์และพัฒนากรุงรัตนโกสินทร์ พ.ศ.

๓.๘ โครงการลานเฉลิมพระเกียรติพระบาทสมเด็จพระเจ้าอยู่หัว บริเวณสำนักงานสลาก
กินแบ่งรัฐบาล และโครงการจัดสร้างอนุสรณ์สถานพฤษภาประชาธรรม ณ บริเวณสวนสันติพร

๓.๙ โครงการปรับปรุงสนามหลวง

๓.๑๐ โครงการประตุนกยูงและทำน้ำวัดพระเชตุพนวิมลมังคลาราม

๓.๑๑ โครงการพัฒนาตลาดปากคลองตลาด

๓.๑๒ โครงการอนุรักษ์รางรถราง (เก่า) ช้างศาลาว่าการกลาโหม

๓.๑๓ อาคารศาลพระอุมาเทวี

๓.๑๔ โครงการปรับปรุงระบบระบายน้ำบริเวณกรุงรัตนโกสินทร์

๓.๑๕ โครงการวางท่อส่งน้ำที่บำบัดแล้วจากโครงการควบคุมคุณภาพน้ำรัตนโกสินทร์ ไปใช้ประโยชน์
ในบริเวณกรุงรัตนโกสินทร์

๓.๑๖ โครงการนำสายสาธารณูปโภคในบริเวณกรุงรัตนโกสินทร์ลงใต้ดิน

๔. ให้ความเห็นโครงการของรัฐในพื้นที่เมืองเก่า ดังนี้

๔.๑ การก่อสร้างอาคารบนที่ดินของนายอุดม ล้อทวีรักษ์ ติดกำแพงเมืองเก่าหน้า

๔.๒ การทาสีเสาโคมไฟฟ้าสาธารณะในบริเวณเมืองเก่าหน้า



การพัฒนาเพิ่มสมรรถนะบุคลากร



จัดฝึกอบรมข้าราชการ พนักงานราชการ และเจ้าหน้าที่เพื่อการนำ
องค์กรสู่ความเป็นเลิศตามเกณฑ์คุณภาพการบริหารจัดการภาครัฐ (PMQA)
ได้แก่

- การฝึกอบรม “การสร้างจิตสำนึกต่อการบริการที่ดี”
- การฝึกอบรม “เทคนิคการบริหารความสำเร็จ สู่การทำงานแบบมืออาชีพ”
- การฝึกอบรม “คุณธรรมนำทางสู่ความสำเร็จ”
- การฝึกอบรม “พัฒนาบุคลากร มุ่งผลสัมฤทธิ์ในการพัฒนางาน”
- การฝึกอบรม “การเสริมสร้างประสิทธิภาพพนักงานราชการ”
- การฝึกอบรม “ปลุกพลังทีมงานให้แกร่ง ทำงานได้ตั้งใจ”
- การฝึกอบรม “การจัดซื้อ-การจัดจ้าง” (๓ ครั้ง)
- โครงการแห่งการเรียนรู้ KM เกี่ยวกับ
 - o การขับเคลื่อนยุทธศาสตร์การบริหารจัดการที่ดินไปสู่การปฏิบัติ
 - o ความหลากหลายทางชีวภาพกับการพัฒนาและจัดความยากจน
 - o การพัฒนาทักษะในการทำงานแบบมืออาชีพด้วยการสื่อสารและประสานงานอย่างมีประสิทธิภาพ
- การฝึกอบรม “โครงการฝึกอบรมการป้องกันและระงับอัคคีภัย”



เข้าร่วมการฝึกอบรมภายในประเทศ ๒๔ หลักสูตร

- อบรมหลักสูตรวุฒิบัตรการพัฒนาการมีส่วนร่วมของประชาชนสำหรับผู้ปฏิบัติงาน รุ่นที่ ๑
- อบรมหลักสูตรวุฒิบัตรการพัฒนาการมีส่วนร่วมของประชาชนสำหรับผู้ปฏิบัติงาน รุ่นที่ ๒
- อบรมหลักสูตรวุฒิบัตรการพัฒนาการมีส่วนร่วมของประชาชนสำหรับผู้ปฏิบัติงาน รุ่นที่ ๓
- อบรมหลักสูตรวุฒิบัตรการพัฒนาการมีส่วนร่วมของประชาชนสำหรับผู้ปฏิบัติงาน รุ่นที่ ๔
- การอบรมหลักสูตร เทคนิคการวิเคราะห์งบการเงิน
- การอบรมหลักสูตร การเขียนผลงานวิชาการและบทความ
- การอบรมหลักสูตร เลขานุการมืออาชีพ
- การอบรมหลักสูตร เทคนิคการเขียนเพื่อการประชาสัมพันธ์
- การอบรมหลักสูตรการดำเนินการทางวินัย
- การปฐมนิเทศด้านเอกลักษณ์ของชาติแก่ผู้เกี่ยวข้องกับงานด้านวิเทศ รุ่นที่ ๖๘
- การอบรมวิชาลูกเสือ หลักสูตร ผู้บังคับบัญชาลูกเสือระดับผู้นำชั้นความรู้ชั้นสูง



- การอบรมหลักสูตร หลักกระบวนการยุติธรรม รุ่นที่ ๒๗
- การอบรมหลักสูตร ภาษาอังกฤษเพื่อการศึกษาค้นคว้า และการสื่อสารสำหรับใช้ปฏิบัติงาน
- ภาษาอังกฤษ ILC รุ่นที่ ๒/๕๓
- อบรมหลักสูตรการเสริมสร้างคุณธรรม จริยธรรมข้าราชการและเจ้าหน้าที่ของรัฐเพื่อเพิ่มประสิทธิภาพการปฏิบัติงาน และประโยชน์สุขของประชาชน
- อบรมหลักสูตรการนำองค์กรสู่ความเป็นเลิศตามเกณฑ์คุณภาพการบริหารจัดการภาครัฐ หมวด ๖ การจัดการกระบวนการ (PMQA Module 6)
- อบรมหลักสูตรการนำองค์กรสู่ความเป็นเลิศตามเกณฑ์คุณภาพการบริหารจัดการภาครัฐ หมวด ๓ การให้ความสำคัญกับผู้รับบริการและผู้มีส่วนได้ส่วนเสีย (PMQA Module 3)
- อบรมหลักสูตรพัฒนาศักยภาพนักบริหารสู่ความเป็นเลิศ
- การอบรมหลักสูตรภาษาอังกฤษเพื่อการศึกษาค้นคว้า และการสื่อสารสำหรับใช้ปฏิบัติงาน รุ่นที่ ๒
- การอบรมหลักสูตรประกาศนียบัตรกฎหมายมหาชน รุ่นที่ ๓๐
- ฝึกอบรมหลักสูตร Health, Environmental and Development
- ฝึกอบรมหลักสูตรการคิดอย่างเป็นระบบเพื่อการแก้ปัญหา การตัดสินใจ และพัฒนางาน
- ฝึกอบรมหลักสูตรการคิดอย่างเป็นระบบเพื่อการแก้ปัญหา การตัดสินใจ และพัฒนางาน รุ่นที่ ๒
- ฝึกอบรมเชิงปฏิบัติการ ครั้งที่ ๕ ภายใต้โครงการ RETA 6440 ของอนุภูมิภาคลุ่มน้ำโขง



เข้าร่วมการฝึกอบรมต่างประเทศ ๑๐ หลักสูตร

- ฝึกอบรม หลักสูตร Environment Management ณ ประเทศเนเธอร์แลนด์
- ฝึกอบรม เรื่อง Wetland Management Training Course ณ ประเทศสิงคโปร์
- ฝึกอบรม เรื่อง กฎระเบียบในการกำกับดูแลด้านความปลอดภัยทางชีวภาพ ณ ประเทศสหรัฐอเมริกา
- ฝึกอบรม เรื่อง Climate Change and Sustainability ณ ประเทศอินเดีย
- ฝึกอบรม เรื่อง Training Programme on Environmental Impact Assessment
- ฝึกอบรมโครงการ Top Management Forum on Environmental Management for Sustainable Productivity Enhancement ณ ประเทศญี่ปุ่น
- ฝึกอบรมรัฐบาลญี่ปุ่น หลักสูตร Advance Bioindustry
- ฝึกอบรมรัฐบาลญี่ปุ่น หลักสูตร Capacity Building for Policy Staff regarding Kyoto Mechanisms
- ฝึกอบรมทุนสิงคโปร์ หลักสูตร Sustainable Development and Environmental Management ภายใต้ Singapore Cooperation Programme Training Award (SCPTA)
- ฝึกอบรมทุนญี่ปุ่น หลักสูตร Mitigation of Climate Change in the Southeast Asia and Oceania Region



ส่วนที่ ๓

รายงานการเงิน





งบแสดงฐานะการเงิน

ณ วันที่ ๓๐ กันยายน พ.ศ. ๒๕๕๓ และ พ.ศ. ๒๕๕๒

หมายเหตุ	(พันบาท) พ.ศ. ๒๕๕๓	(พันบาท) พ.ศ. ๒๕๕๒
สินทรัพย์		
สินทรัพย์หมุนเวียน		
เงินสดและรายการเทียบเท่าเงินสด	๒๒,๘๙๓.๒๕	๑๒,๑๖๘.๐๖
ลูกหนี้ระยะสั้น	๔,๐๒๗.๘๗	๓,๐๐๘.๖๘
รายได้ค้างรับ	๑,๙๑๕.๙๓	๒๗๓.๐๒
วัสดุคงเหลือ	๑,๖๒๘.๒๘	๑,๙๗๑.๐๘
รวมสินทรัพย์หมุนเวียน	๓๐,๔๖๕.๓๓	๑๗,๔๒๐.๘๔
สินทรัพย์ไม่หมุนเวียน		
ที่ดิน อาคาร และอุปกรณ์ (สุทธิ)	๖๔,๕๕๖.๖๕	๕๕,๙๒๕.๐๙
สินทรัพย์โครงสร้างพื้นฐาน (สุทธิ)	๑,๗๙๐.๑๖	-
สินทรัพย์ไม่มีตัวตน (สุทธิ)	๔,๙๘๐.๔๖	๕,๔๙๓.๒๕
รวมสินทรัพย์ไม่หมุนเวียน	๗๑,๓๒๗.๒๗	๖๑,๔๑๘.๓๔
รวมสินทรัพย์	๑๐๑,๗๙๒.๖๐	๗๘,๘๓๙.๑๘
หนี้สิน		
หนี้สินหมุนเวียน		
เจ้าหนี้ระยะสั้น	๑๒,๐๖๕.๘๕	๑๐,๐๓๔.๖๖
ค่าใช้จ่ายค้างจ่าย	๒,๖๒๕.๓๔	๖๒๘.๕๒
เงินรับฝากระยะสั้น	๗.๐๕	๒,๐๒๒.๖๒
เงินกู้ระยะสั้น	๓,๗๕๑.๙๕	๓,๒๒๐.๗๑
หนี้สินหมุนเวียนอื่น	๓,๕๙๗.๑๒	๖,๓๐๖.๙๖
รวมหนี้สินหมุนเวียน	๒๒,๐๔๗.๓๑	๒๒,๒๑๓.๔๗
หนี้สินไม่หมุนเวียน		
รายได้รอการรับรู้ระยะยาว	๑๑,๓๓๐.๕๔	๗,๔๕๗.๒๒
เงินอุดหนุนรอการรับจากคลังระยะยาว	๑,๕๐๐.๐๐	๑,๕๐๐.๐๐
รวมหนี้สินไม่หมุนเวียน	๑๒,๘๓๐.๕๔	๘,๙๕๗.๒๒
รวมหนี้สิน	๓๔,๘๗๗.๘๕	๓๑,๑๗๐.๖๙
สินทรัพย์สุทธิ	๖๖,๙๐๔.๗๕	๔๗,๖๖๘.๔๙
สินทรัพย์สุทธิ		
ทุน	๒๗,๑๑๑.๔๐	๒๗,๑๑๑.๔๐
รายได้สูง (ต่ำ) กว่าค่าใช้จ่ายสะสม	๓๙,๗๙๓.๓๕	๒๐,๕๕๗.๐๙
รวมสินทรัพย์สุทธิ	๖๖,๙๐๔.๗๕	๔๗,๖๖๘.๔๙

หมายเหตุ ประกอบงบการเงินเป็นส่วนหนึ่งของงบการเงิน



งบรายได้และค่าใช้จ่าย

สำหรับปี สิ้นสุดวันที่ ๓๐ กันยายน พ.ศ. ๒๕๕๓ และ พ.ศ. ๒๕๕๒

หมายเหตุ	(พันบาท)	(พันบาท)
	พ.ศ. ๒๕๕๓	พ.ศ. ๒๕๕๒
รายได้จากการดำเนินงาน		
รายได้จากรัฐบาล		
รายได้จากงบประมาณ	๓๐๙,๕๒๗.๐๖	๒๗๗,๕๘๒.๑๒
รวมรายได้จากรัฐบาล	๓๐๙,๕๒๗.๐๖	๒๗๗,๕๘๒.๑๒
รายได้จากแหล่งอื่น		
รายได้จากการขายสินค้าและบริการ	๕๒.๗๐	๑๗.๑๐
รายได้จากเงินช่วยเหลือและเงินบริจาค	๕๓,๕๙๑.๐๙	๑๗,๕๒๐.๓๖
รายได้อื่น	-	๒.๙๘
รวมรายได้จากแหล่งอื่น	๕๓,๖๔๓.๗๙	๑๗,๕๔๐.๔๔
รวมรายได้จากการดำเนินงาน	๓๖๓,๑๗๐.๘๕	๒๙๕,๑๒๒.๕๖
ค่าใช้จ่ายจากการดำเนินงาน		
ค่าใช้จ่ายบุคลากร	๑๒๒,๒๔๐.๐๒	๑๒๖,๐๔๖.๑๕
ค่าบำเหน็จบำนาญ	๑๓,๙๑๔.๐๑	๘,๖๑๕.๖๖
ค่าใช้จ่ายในการฝึกอบรม	๑๑,๗๓๕.๙๗	๑๖,๐๘๒.๖๘
ค่าใช้จ่ายในการเดินทาง	๑๙,๙๓๗.๘๙	๑๓,๘๒๕.๑๘
ค่าวัสดุ และค่าใช้จ่ายสอย	๑๔๓,๕๖๙.๘๖	๙๖,๖๑๙.๑๕
ค่าสาธารณูปโภค	๖,๐๐๐.๗๔	๕,๙๙๑.๖๓
ค่าเสื่อมราคาและค่าตัดจำหน่าย	๑๔,๘๐๗.๘๙	๑๓,๐๓๘.๐๐
ค่าใช้จ่ายเงินอุดหนุน	๑๒,๓๐๑.๒๘	๑๒,๘๑๗.๔๗
ค่าใช้จ่ายอื่น ๆ	๙๕.๐๐	๙๕.๐๐
รวมค่าใช้จ่ายจากการดำเนินงาน	๓๔๔,๔๑๒.๖๖	๒๙๓,๑๓๐.๙๒
รายได้สูงกว่าค่าใช้จ่ายจากการดำเนินงาน	๑๘,๗๕๘.๑๙	๑,๙๙๑.๖๔
ค่าใช้จ่าย ที่ไม่เกิดจากการดำเนินงาน		
ขาดทุนสุทธิจากการจำหน่ายสินทรัพย์	๑๐๙.๔๖	๔๕๓.๘๙
รวมค่าใช้จ่ายที่ไม่เกิดจากการดำเนินงาน	๑๐๙.๔๖	๔๕๓.๘๙
รายได้สูงกว่าค่าใช้จ่ายจากกิจกรรมตามปกติ	๑๘,๖๔๘.๗๓	๑,๕๓๗.๗๕
รายได้สูงกว่าค่าใช้จ่ายก่อนรายการรายได้แผ่นดิน	๑๘,๖๔๘.๗๓	๑,๕๓๗.๗๕

หมายเหตุ ประกอบงบการเงินเป็นส่วนหนึ่งของงบการเงิน



การวิเคราะห์ทางการเงิน

การย่อส่วนตามแนวดิ่ง (Common Size)

วิเคราะห์งบแสดงฐานะการเงิน ณ วันที่ ๓๐ กันยายน พ.ศ. ๒๕๕๓ และ พ.ศ. ๒๕๕๒

	(พันบาท)		อัตราย่อส่วนตามแนวดิ่ง	
	พ.ศ. ๒๕๕๓	พ.ศ. ๒๕๕๒	พ.ศ. ๒๕๕๓	พ.ศ. ๒๕๕๒
สินทรัพย์				
สินทรัพย์หมุนเวียน				
เงินสดและรายการเทียบเท่าเงินสด	๒๒,๘๙๓.๒๕	๑๒,๑๖๘.๐๖	๓๔.๒๒	๒๕.๕๓
ลูกหนี้ระยะสั้น	๔,๐๒๗.๘๗	๓,๐๐๘.๖๘	๖.๐๒	๖.๓๑
รายได้ค้างรับ	๑,๙๑๕.๙๓	๒๗๓.๐๒	๒.๘๖	๐.๕๗
วัสดุคงเหลือ	๑,๖๒๘.๒๘	๑,๙๗๑.๐๘	๒.๔๓	๔.๑๓
รวมสินทรัพย์หมุนเวียน	๓๐,๔๖๕.๓๓	๑๗,๔๒๐.๘๔	๔๕.๕๓	๓๖.๕๕
สินทรัพย์ไม่หมุนเวียน				
ที่ดิน อาคารและอุปกรณ์ (สุทธิ)	๖๔,๕๔๖.๖๕	๕๕,๙๒๕.๐๙	๙๖.๔๘	๑๑๗.๓๒
สินทรัพย์โครงสร้างพื้นฐาน (สุทธิ)	๑,๗๙๐.๑๖	-	๒.๖๘	-
สินทรัพย์ไม่มีตัวตน (สุทธิ)	๔,๙๘๐.๔๖	๕,๔๙๓.๒๕	๗.๔๔	๑๑.๕๒
รวมสินทรัพย์ไม่หมุนเวียน	๗๑,๓๑๗.๒๗	๖๑,๔๑๘.๓๔	๑๐๖.๖๐	๑๒๘.๘๔
รวมสินทรัพย์	๑๐๑,๗๘๒.๖๐	๗๘,๘๓๙.๑๘	๑๕๒.๑๓	๑๖๕.๓๙
หนี้สิน				
หนี้สินหมุนเวียน				
เจ้าหนี้ระยะสั้น	๑๒,๐๖๕.๘๕	๑๐,๐๓๔.๖๖	๑๘.๐๓	๒๑.๐๕
ค่าใช้จ่ายค้างจ่าย	๒,๖๒๕.๓๔	๖๒๘.๕๒	๓.๙๒	๑.๓๒
เงินรับฝากระยะสั้น	๗.๐๕	๒,๐๒๒.๖๒	๐.๐๑	๔.๒๔
เงินกู้ระยะสั้น	๓,๗๕๑.๙๕	๓,๒๒๐.๗๑	๕.๖๑	๖.๗๖
หนี้สินหมุนเวียนอื่น	๓,๕๙๗.๑๒	๖,๓๐๖.๙๖	๕.๓๘	๑๓.๒๓
รวมหนี้สินหมุนเวียน	๒๒,๐๕๗.๓๑	๒๒,๒๑๓.๔๗	๓๒.๙๕	๔๖.๖๐
หนี้สินไม่หมุนเวียน				
รายได้รอการรับรู้ระยะยาว	๑๑,๓๓๐.๕๔	๗,๔๕๗.๒๒	๑๖.๙๔	๑๕.๖๔
เงินอุดหนุนราชการรับจากคลังระยะยาว	๑,๕๐๐.๐๐	๑,๕๐๐.๐๐	๒.๒๔	๓.๑๕
รวมหนี้สินไม่หมุนเวียน	๑๒,๘๓๐.๕๔	๘,๙๕๗.๒๒	๑๙.๑๘	๑๘.๗๙
รวมหนี้สิน	๓๔,๘๘๗.๘๕	๓๑,๑๗๐.๖๙	๕๒.๑๓	๖๕.๓๙
สินทรัพย์สุทธิ	๖๖,๙๐๔.๗๕	๔๗,๖๖๘.๔๙	๑๐๐.๐๐	๑๐๐.๐๐



วิเคราะห์งบรายได้และค่าใช้จ่าย

สำหรับปี สิ้นสุดวันที่ ๓๐ กันยายน พ.ศ. ๒๕๕๓ และ พ.ศ. ๒๕๕๒

	(พันบาท)		อัตราย่อยส่วนตามแนวดิ่ง	
	พ.ศ. ๒๕๕๓	พ.ศ. ๒๕๕๒	พ.ศ. ๒๕๕๓	พ.ศ. ๒๕๕๒
รวมรายได้			๑๐๐.๐๐	๑๐๐.๐๐
รายได้จากการดำเนินงาน				
รายได้จากรัฐบาล				
รายได้จากงบประมาณ	๓๐๙,๕๒๗.๐๖	๒๗๗,๕๘๒.๑๒	๘๕.๒๓	๙๔.๐๖
รวมรายได้จากรัฐบาล	๓๐๙,๕๒๗.๐๖	๒๗๗,๕๘๒.๑๒	๘๕.๒๓	๙๔.๐๖
รายได้จากแหล่งอื่น				
รายได้จากการขายสินค้าและบริการ	๕๒.๗๐	๑๗.๑๐	๐.๐๑	๐.๐๑
รายได้จากการช่วยเหลือและบริจาค	๕๓,๕๙๑.๐๙	๑๗,๕๒๐.๓๖	๑๔.๗๖	๕.๙๔
รายได้อื่น	-	๒.๙๘	-	๐.๐๐
รวมรายได้จากแหล่งอื่น	๕๓,๖๔๓.๗๙	๑๗,๕๔๐.๔๔	๑๔.๗๗	๕.๙๔
รวมรายได้จากการดำเนินงาน	๓๖๓,๑๗๐.๘๕	๒๙๕,๑๒๒.๕๖	๑๐๐.๐๐	๑๐๐.๐๐
ค่าใช้จ่ายจากการดำเนินงาน				
ค่าใช้จ่ายบุคลากร	๑๒๒,๒๔๐.๐๒	๑๒๖,๐๔๖.๑๕	๓๓.๖๖	๔๒.๗๑
ค่าบำเหน็จบำนาญ	๑๓,๙๑๔.๐๑	๘,๖๑๕.๖๖	๓.๘๓	๒.๙๒
ค่าใช้จ่ายในการฝึกอบรม	๑๑,๗๓๕.๙๗	๑๖,๐๘๒.๖๘	๓.๒๓	๕.๔๕
ค่าใช้จ่ายในการเดินทาง	๑๙,๙๓๗.๘๙	๑๓,๘๒๕.๒๐	๕.๔๙	๔.๖๘
ค่าวัสดุ และค่าใช้จ่ายอื่น	๑๔๓,๕๖๙.๘๖	๙๖,๖๑๙.๑๕	๓๙.๕๓	๓๒.๗๔
ค่าสาธารณูปโภค	๖,๐๐๐.๗๔	๕,๙๙๑.๖๓	๑.๖๕	๒.๐๓
ค่าเสื่อมราคาและค่าตัดจำหน่าย	๑๔,๘๐๗.๘๙	๑๓,๐๓๘.๐๐	๔.๐๘	๔.๔๒
ค่าใช้จ่ายเงินอุดหนุน	๑๒,๓๐๑.๒๘	๑๒,๘๑๗.๔๗	๓.๓๙	๔.๓๔
ค่าใช้จ่ายอื่น	(๙๕.๐๐)	๙๕.๐๐	(๐.๐๓)	๐.๐๓
รวมค่าใช้จ่ายจากการดำเนินงาน	๓๔๔,๔๑๒.๖๖	๒๙๓,๑๓๐.๙๔	๙๔.๘๓	๙๙.๓๓
รายได้สูงกว่าค่าใช้จ่ายจากการดำเนินงาน	๑๘,๗๕๘.๑๙	๑,๙๙๑.๖๒	๕.๑๗	๐.๖๗
รายได้/ค่าใช้จ่ายที่ไม่เกิดจากการดำเนินงาน				
ขาดทุนสุทธิจากการจำหน่ายสินทรัพย์	๑๐๙.๔๖	๔๕๓.๘๙	๐.๐๓	๐.๑๕
รวมค่าใช้จ่ายที่ไม่เกิดจากการดำเนินงาน	๑๐๙.๔๖	๔๕๓.๘๙	๐.๐๓	๐.๑๕
รายได้สูงกว่าค่าใช้จ่ายจากกิจกรรมตามปกติ	๑๘,๖๔๘.๗๓	๑,๕๓๗.๗๓	๕.๑๔	๐.๕๒
รายได้สูงกว่าค่าใช้จ่ายก่อนรายการรายได้แผ่นดิน	๑๘,๖๔๘.๗๓	๑,๕๓๗.๗๓	๕.๑๔	๐.๕๒



การวิเคราะห์

จากอัตราย่อส่วนตามแนวดิ่งข้างต้น สำนักงานนโยบายและแผนทรัพยากรธรรมชาติและสิ่งแวดล้อมสรุปการวิเคราะห์ได้ ดังนี้

งบแสดงฐานะการเงิน

- มีสัดส่วนของเงินสดและรายการเทียบเท่าเงินสด (ต่อสินทรัพย์สุทธิ) เพิ่มขึ้นจากร้อยละ ๒๕.๕๓ ใน พ.ศ. ๒๕๕๒ เป็นร้อยละ ๓๔.๒๒ ใน พ.ศ. ๒๕๕๓ ซึ่งเป็นผลเกิดจากการที่ พ.ศ. ๒๕๕๓ หน่วยงานรับเงินช่วยเหลือจากต่างประเทศเพิ่มขึ้นจากเดิมจำนวน ๒ โครงการ คงเหลือ ณ วันสิ้นปี จำนวน ๑๑ โครงการ สำหรับโครงการที่เพิ่มระหว่างปีที่สูงมาก เป็นการรับเงินจากสำนักเลขาธิการอนุสัญญาว่าด้วยการเปลี่ยนแปลงสภาพภูมิอากาศ UNFCCC เพื่อเป็นการประชุมเจรจาของคณะทำงานเฉพาะกิจว่าด้วยการเปลี่ยนแปลงสภาพภูมิอากาศ “Bangkok Climate Change Talks 2009” และเงินกองทุนสิ่งแวดล้อม ซึ่งมีผู้จัดการกองทุน โดยกรมบัญชีกลางเป็นผู้ดูแลทุกสิ้นปีงบประมาณจะทำการส่งคืนเงิน แต่สำหรับปีงบประมาณ พ.ศ. ๒๕๕๓ ได้มีการขอใช้เงินสืบเนื่อง จึงทำให้ส่วนของเงินสดและรายการเทียบเท่าเงินสดเพิ่มขึ้นจากปีก่อน
- มีสัดส่วนของลูกหนี้ระยะสั้น (ต่อสินทรัพย์สุทธิ) ลดจากร้อยละ ๖.๓๑ ใน พ.ศ. ๒๕๕๒ เป็นร้อยละ ๖.๐๒ ใน พ.ศ. ๒๕๕๓ ซึ่งเป็นผลเกิดจากการที่ พ.ศ. ๒๕๕๓ อัตราระยะเวลาการส่งใช้เงินยืมราชการมีการส่งใช้เงินสดหรือใบสำคัญหมุนได้เร็วกว่าปีก่อน
- มีสัดส่วนของรายได้ค้างรับ (ต่อสินทรัพย์สุทธิ) เพิ่มขึ้นจากร้อยละ ๐.๕๗ ใน พ.ศ. ๒๕๕๒ เป็นร้อยละ ๒.๘๖ ใน พ.ศ. ๒๕๕๓ ซึ่งเป็นผลเกิดจากการที่ปี พ.ศ. ๒๕๕๓ หน่วยงานมีการเบิกจ่ายจากระบบ GFMS ประเภทจ่ายผ่านส่วนราชการ และกรมบัญชีกลางได้ประมวลผลการจ่ายเงินหลังสิ้นปีงบประมาณ



- มีสัดส่วนที่ดิน อาคาร และอุปกรณ์ (สุทธิ) (ต่อสินทรัพย์สุทธิ) ลดลงจากร้อยละ ๑๑๗.๓๒ ใน พ.ศ. ๒๕๕๒ เป็นร้อยละ ๙๖.๔๘ ใน พ.ศ. ๒๕๕๓ ซึ่งเป็นผลเกิดจากการที่ พ.ศ. ๒๕๕๓ หน่วยงานได้มีการก่อสร้างและปรับปรุงต่อเติมอาคาร และมีการปรับปรุงสินทรัพย์จากบัญชีอาคาร ค่าณอายุการใช้งานไว้ในปี พ.ศ. ๒๕๕๒ จำนวน ๒๐ ปี แต่มีการปรับปรุงอายุการใช้งานเหลือ ๑๐ ปี มีผลทำให้ค่าเสื่อมราคาและค่าเสื่อมราคาสะสมเพิ่มขึ้นจากปีก่อน
- มีสัดส่วนเจ้าหนี้และค่าใช้จ่ายค้างจ่าย (ต่อสินทรัพย์สุทธิ) ลดลงจากร้อยละ ๒๒.๓๗ ใน พ.ศ. ๒๕๕๒ เป็นร้อยละ ๒๑.๙๕ ใน พ.ศ. ๒๕๕๓ เป็นผลเกิดจากการที่ พ.ศ. ๒๕๕๓ หน่วยงานได้รับเงินจากการประมวลผลจ่ายจากกรมบัญชีกลางหลังสิ้นปีงบประมาณ ทำให้ไม่สามารถจ่ายเงินให้เจ้าหนี้และค่าใช้จ่ายค้างจ่ายได้ทันภายในปีงบประมาณ ลดลงจากปีก่อน

งบรายได้และค่าใช้จ่าย

- มีสัดส่วนของรายได้จากเงินงบประมาณประจำงบกลางและงบลงทุน (ต่อรายได้รวม) ลดลงจากร้อยละ ๙๔.๐๖ ใน พ.ศ. ๒๕๕๒ เป็นร้อยละ ๘๕.๒๓ ใน พ.ศ. ๒๕๕๓ ซึ่งเป็นผลเกิดจากการที่ พ.ศ. ๒๕๕๓ หน่วยงานได้รับงบประมาณลดลงจากปีก่อน แต่เงินกันไว้เบิกเหลือมปีในปีงบประมาณ พ.ศ. ๒๕๕๓ มียอดสูงกว่าเงินกันไว้เบิกเหลือมปีในปีงบประมาณ พ.ศ. ๒๕๕๒ มีผลทำให้เกิดความแตกต่างเล็กน้อย
- มีสัดส่วนรายได้จากเงินช่วยเหลือรับบริจาค (ต่อรายได้รวม) เพิ่มขึ้นจากร้อยละ ๕.๙๔ ใน พ.ศ. ๒๕๕๒ เป็นร้อยละ ๑๔.๗๖ ใน พ.ศ. ๒๕๕๓ ซึ่งเกิดจากการที่ พ.ศ. ๒๕๕๓ บัณฑิตที่รับรู้ค่าใช้จ่ายพร้อมรายได้จากเงินช่วยเหลือจากองค์กรสูงกว่าปีก่อน ซึ่งรับได้เงินช่วยเหลือเพิ่มขึ้นจากเดิมอีก ๒ โครงการ
- มีสัดส่วนค่าเสื่อมราคาและค่าตัดจำหน่าย (ต่อรายได้รวม) ลดลงจากร้อยละ ๔.๔๒ ใน พ.ศ. ๒๕๕๒ เป็นร้อยละ ๔.๐๘ ใน พ.ศ. ๒๕๕๓ ซึ่งเป็นผลจากการที่ พ.ศ. ๒๕๕๓ มีการจัดซื้อครุภัณฑ์สำนักงานลดลงจากปีก่อน และครุภัณฑ์เสื่อมสภาพหมดอายุการใช้งานมากขึ้น

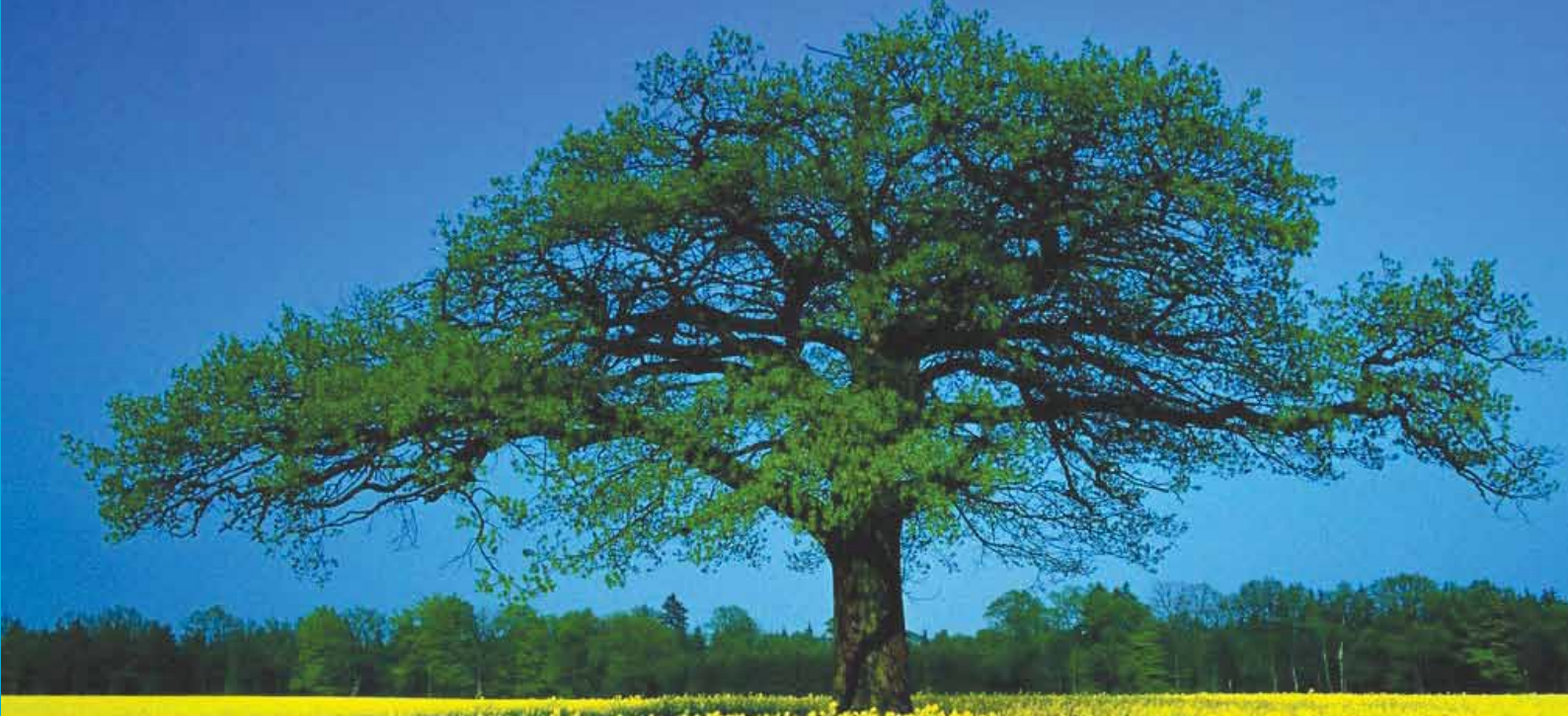

ส่วนที่ ๕

ภารกิจพิเศษ





การพัฒนาระบบการจัดการเรื่องราวร้องทุกข์

ระบบการจัดการเรื่องราวร้องทุกข์ของสำนักงานนโยบายและแผนทรัพยากรธรรมชาติและสิ่งแวดล้อม เป็นระบบที่พัฒนาขึ้นเพื่อเพิ่มประสิทธิภาพในการจัดการเรื่องราวร้องทุกข์ของสำนักงานฯ ทั้งในส่วนของการเพิ่มช่องทางให้ประชาชน/องค์กร สามารถแจ้งปัญหาและข้อคิดเห็นได้สะดวกและทั่วถึง การลดระยะเวลาในการพิจารณาแจ้งตอบ และความสะดวกในการติดตามความก้าวหน้าของการพิจารณาเรื่องร้องเรียน อีกทั้งยังเป็นการดำเนินงานที่สอดคล้องตามพระราชกฤษฎีกาว่าด้วยหลักเกณฑ์และวิธีการบริหารกิจการบ้านเมืองที่ดี พ.ศ. ๒๕๔๖ และพระราชบัญญัติข้อมูลข่าวสารของราชการ พ.ศ. ๒๕๔๐ โดยจะเริ่มใช้ระบบอย่างเป็นทางการต้นปี พ.ศ. ๒๕๕๔ (<http://e-petition.onep.go.th>)

การประสานการดำเนินงานของคณะรัฐมนตรีและรัฐสภา (ปคร.)

สนับสนุนการดำเนินงานของคณะรัฐมนตรีและรัฐสภา ประสานงานด้านข้อมูลเพื่อเสนอความเห็นประกอบการพิจารณาของคณะรัฐมนตรี รวมทั้งดำเนินงานด้านสารบรรณ และอำนวยความสะดวกเกี่ยวกับการดำเนินงานของผู้ประสานงานคณะรัฐมนตรีและรัฐสภา โดยมีผลการดำเนินงานดังนี้

การเสนอเรื่องที่สำคัญต่อคณะรัฐมนตรี เช่น

- กรอบการเจรจาเพื่อให้ความเห็นชอบในหลักการต่อร่างพิธีสารเสริมว่าด้วยการรับผิดชอบและการชดเชยของพิธีสารคาร์ตาเฮนาว่าด้วยความปลอดภัยทางชีวภาพ
 - กรอบการเจรจาในการรับรองพิธีสารนาโงยาว่าด้วยการเข้าถึงทรัพยากรพันธุกรรมและการแบ่งปันผลประโยชน์ที่เกิดขึ้นจากการใช้ประโยชน์ทรัพยากรพันธุกรรมอย่างเท่าเทียมและยุติธรรม
 - การถวายพระราชสมัญญา “พระมารดาแห่งการคุ้มครองความหลากหลายทางชีวภาพ” แต่สมเด็จพระนางเจ้าสิริกิติ์ พระบรมราชินีนาถ เพื่อฉลองพระเกียรติเนื่องในโอกาสแห่งความหลากหลายทางชีวภาพ ค.ศ. ๒๐๑๐
 - รายงานสถานการณ์คุณภาพสิ่งแวดล้อม พ.ศ. ๒๕๕๒
 - สรุปผลการประชุมคณะกรรมการมรดกโลกสมัยพิเศษ ครั้งที่ ๙
- การจัดทำความเห็นประกอบการพิจารณาของคณะรัฐมนตรี มีเรื่องที่สำคัญ เช่น
- ร่างกฎกระทรวง ระบบการขนส่งก๊าซธรรมชาติทางท่อ พ.ศ.
 - การขอผ่อนผันใช้พื้นที่ชั้นคุณภาพลุ่มน้ำชั้น ๑ เอ ก่อสร้างอาคารหอดูดาวแห่งชาติเฉลิมพระเกียรติ
 - โครงการพัฒนาท่าอากาศยานสุวรรณภูมิ (ปีงบประมาณ พ.ศ. ๒๕๕๔ - ๒๕๕๙) ของบริษัท ท่าอากาศยานไทย จำกัด (มหาชน)
 - แนวทางการบริหารจัดการสิ่งแวดล้อมและการฟื้นฟูแหล่งทรัพยากรชายของประเทศ



- ขอความเห็นชอบหลักการส่งเสริมโครงการสืบชะตาแม่น้ำโขงเป็นนโยบายระดับชาติ การชี้แจงและให้ข้อมูลต่อคณะกรรมการมีเรื่องที่สำคัญ เช่น
- คณะกรรมการวิสามัญศึกษาและติดตามการแก้ไขปัญหาพื้นที่ลุ่มน้ำทะเลสาบสงขลา วุฒิสภา กรณีการขอขึ้นทะเบียนลุ่มน้ำทะเลสาบสงขลาเป็นมรดกโลกด้านนิเวศวัฒนธรรม
- คณะกรรมการวิสามัญศึกษาและติดตามการแก้ไขปัญหาพื้นที่ลุ่มน้ำทะเลสาบสงขลา วุฒิสภา กรณี ข้อเสนอเร่งด่วนในการแก้ไขปัญหาและศักยภาพการพัฒนาพื้นที่ลุ่มน้ำทะเลสาบสงขลา การตอบกระทู้ถามของสมาชิกวุฒิสภาและสมาชิกสภาผู้แทนราษฎร มีเรื่องที่สำคัญ เช่น
- กระทู้ถามที่ ๐๐๙ เรื่อง แนวทางการแก้ไขปัญหาบาดาลพุทไธ้เป็นไปตามรัฐธรรมนูญฯ มาตรา ๖๗ วรรคสอง และการเรียกความเชื่อมั่นของนักลงทุนกลับคืนมาโดยเร่งด่วน
- กระทู้ถามที่ ๑๒๓ เรื่อง ปัญหาภัยธรรมชาติและการเปลี่ยนแปลงภูมิอากาศโลก ของ นายชลิต แก้วจันดา สมาชิกวุฒิสภา



โครงการหรือกิจกรรมที่อาจมีผลกระทบต่อชุมชนอย่างรุนแรงทั้งทางด้านคุณภาพสิ่งแวดล้อม ทรัพยากรธรรมชาติและสุขภาพ

มาตรา ๖๗ วรรคสอง ของรัฐธรรมนูญแห่งราชอาณาจักรไทย พุทธศักราช ๒๕๕๐ สำนักงานฯ ได้นำเสนอกระทรวงทรัพยากรธรรมชาติและสิ่งแวดล้อม ได้ออกประกาศกระทรวงทรัพยากรธรรมชาติและสิ่งแวดล้อมที่เกี่ยวข้องกับโครงการหรือกิจการที่อาจก่อให้เกิดผลกระทบต่อชุมชนอย่างรุนแรงรวม ๒ ฉบับ คือ ประกาศกระทรวงทรัพยากรธรรมชาติและสิ่งแวดล้อม เรื่อง กำหนดหลักเกณฑ์ วิธีการ ระเบียบปฏิบัติ และแนวทางในการจัดทำรายงานการวิเคราะห์ผลกระทบสิ่งแวดล้อมสำหรับโครงการหรือกิจการที่อาจก่อให้เกิดผลกระทบต่อชุมชนอย่างรุนแรงทั้งทางด้านคุณภาพสิ่งแวดล้อม ทรัพยากรธรรมชาติและสุขภาพ ลงวันที่ ๒๙ ธันวาคม พ.ศ. ๒๕๕๒ และประกาศกระทรวงทรัพยากรธรรมชาติและสิ่งแวดล้อม เรื่อง กำหนดประเภท ขนาด และวิธีปฏิบัติสำหรับโครงการหรือกิจการที่อาจก่อให้เกิดผลกระทบต่อชุมชนอย่างรุนแรงทั้งทางด้านคุณภาพสิ่งแวดล้อม ทรัพยากรธรรมชาติและสุขภาพ ที่ส่วนราชการ รัฐวิสาหกิจ หรือเอกชน จะต้องจัดทำรายงานการวิเคราะห์ผลกระทบสิ่งแวดล้อม พ.ศ. ๒๕๕๓ ลงวันที่ ๓๑ สิงหาคม พ.ศ. ๒๕๕๓ ซึ่งมีการประกาศให้โครงการหรือกิจการ ๑๑ รายการ เป็นโครงการหรือกิจการที่อาจก่อให้เกิดผลกระทบต่อชุมชนอย่างรุนแรง

ผลผลิต

ประกาศกระทรวงทรัพยากรธรรมชาติและสิ่งแวดล้อมที่เกี่ยวข้องกับโครงการหรือกิจการที่อาจก่อให้เกิดผลกระทบต่อชุมชนอย่างรุนแรงฯ รวม ๒ ฉบับ ลงวันที่ ๒๙ ธันวาคม พ.ศ. ๒๕๕๒ และลงวันที่ ๓๑ สิงหาคม พ.ศ. ๒๕๕๓

ผลลัพธ์

โครงการพัฒนาที่อาจมีผลกระทบต่อชุมชนทั้งทางด้านคุณภาพสิ่งแวดล้อม ทรัพยากรธรรมชาติและสุขภาพ



สุขภาพ ได้รับการพัฒนาควบคู่ไปกับการรักษาคุณภาพสิ่งแวดล้อมและทรัพยากรธรรมชาติ และคำนึงถึงสุขภาพของประชาชนเป็นสำคัญ ซึ่งจะทำให้การพัฒนาโครงการต่าง ๆ เป็นไปด้วยความยั่งยืน

ปัญหา อุปสรรค และเงื่อนไขความสำเร็จ

เนื่องจากการดำเนินที่เกี่ยวข้อกับโครงการหรือกิจการที่อาจก่อให้เกิดผลกระทบต่อชุมชนอย่างรุนแรง ทั้งทางด้านคุณภาพสิ่งแวดล้อม ทรัพยากรธรรมชาติและสุขภาพ ตามรัฐธรรมนูญแห่งราชอาณาจักรไทย พุทธศักราช ๒๕๕๐ เป็นการดำเนินงานที่เร่งด่วนและเกี่ยวข้อกับหลายภาคส่วน ดังนั้น จึงมีความจำเป็นอย่างยิ่งที่จะต้องประสานงานความร่วมมือกันอย่างใกล้ชิดในการทำงานจึงจะทำให้ลุล่วงไปได้ด้วยดี

ข้อคิดเห็น/ข้อเสนอแนะ

หลักเกณฑ์ แนวทาง และระเบียบปฏิบัติที่เกี่ยวข้อกับโครงการหรือกิจการที่อาจก่อให้เกิดผลกระทบต่อชุมชนอย่างรุนแรง ทั้งทางด้านคุณภาพสิ่งแวดล้อม ทรัพยากรธรรมชาติและสุขภาพ เป็นเรื่องที่ต้องดำเนินการเพื่อรองรับการปฏิบัติตามมาตรา ๖๗ วรรคสอง ของรัฐธรรมนูญแห่งราชอาณาจักรไทย พุทธศักราช ๒๕๕๐ ซึ่งเป็นเรื่องที่ต้องดำเนินการใหม่สำหรับการดำเนินงานในเรื่องดังกล่าว ดังนั้น จึงมีความจำเป็นอย่างยิ่งที่จะต้องพัฒนาหลักเกณฑ์ แนวทาง และระเบียบปฏิบัติที่เกี่ยวข้ออย่างต่อเนื่อง เพื่อให้เกิดประโยชน์สูงสุดต่อประเทศต่อไป



กิจกรรมฉลองปีสากลแห่งความหลากหลายทางชีวภาพ ปี ๒๐๑๐

คณะรัฐมนตรี ในการประชุมเมื่อวันที่ ๒๒ ธันวาคม พ.ศ. ๒๕๕๒ ได้มีมติเห็นชอบให้ พ.ศ. ๒๕๕๓ เป็นปีสากลแห่งความหลากหลายทางชีวภาพของประเทศไทย เพื่อร่วมฉลองในโอกาสที่องค์การสหประชาชาติ ได้กำหนดให้ปี ค.ศ. ๒๐๑๐ เป็นปีสากลแห่งความหลากหลายทางชีวภาพ (International Year of Biodiversity) โดยได้จัดทำตราสัญลักษณ์เพื่อใช้สำหรับปีสากลแห่งความหลากหลายทางชีวภาพ ที่มีรูปสัญลักษณ์ที่แสดงถึงความหลากหลายทางชีวภาพ คือ ท้องทะเล พรรณพืชและพันธุ์สัตว์ และมนุษย์ เพื่อแสดงให้เห็นว่ามนุษย์เป็นส่วนหนึ่งของความหลากหลายทางชีวภาพ และมีความสัมพันธ์เชื่อมโยงกันอย่างไม่สามารถขาดสิ่งใดสิ่งหนึ่งไปได้

ผลผลิต

สำนักงานฯ ได้จัดกิจกรรมเพื่อร่วมฉลองปีสากลแห่งความหลากหลายทางชีวภาพ ดังนี้

- ประชาสัมพันธ์ปีสากลแห่งความหลากหลายทางชีวภาพในวันสำคัญต่าง ๆ เช่น วันเด็กแห่งชาติ วันพื้นที่ชุ่มน้ำโลก งานสัปดาห์วิทยาศาสตร์แห่งชาติ งานวันสิ่งแวดล้อมโลก เป็นต้น รวมทั้งได้ประสานขอความร่วมมือจากหน่วยงานต่าง ๆ ในการเผยแพร่ตราสัญลักษณ์ คำขวัญ ข้อความปีสากลแห่งความหลากหลายทางชีวภาพ ให้ปรากฏตามสื่อประชาสัมพันธ์ต่าง ๆ และจัดกิจกรรมในโอกาสต่าง ๆ ตลอดปี เพื่อร่วมฉลองปีสากลแห่งความหลากหลายทางชีวภาพ

- จัดกิจกรรมร่วมกับองค์การสวนสัตว์ ในหัวข้อ “ความหลากหลายทางชีวภาพ คือชีวิตของเราทุกคน” ระหว่างวันที่ ๙ - ๑๐ กรกฎาคม พ.ศ. ๒๕๕๓ ณ สวนสัตว์เปิดเขาเขียว จังหวัดชลบุรี โดยได้



เผยแพร่ผลการดำเนินงานของหน่วยงานต่าง ๆ ในด้านการอนุรักษ์และใช้ประโยชน์ความหลากหลายทางชีวภาพอย่างยั่งยืน พร้อมทั้งเปิดตัว “สัตว์และพืชสัญลักษณ์” ของปีสากลแห่งความหลากหลายทางชีวภาพ ๒๐ ชนิดพันธุ์สัตว์ และ ๑๐ ชนิดพันธุ์พืช” เพื่อเป็นสัญลักษณ์แห่งการดำเนินงานด้านการอนุรักษ์ พันธุ์คุ้มครอง ความหลากหลายทางชีวภาพของประเทศไทย

๑ จัดประชุมวิชาการทรัพยากรธรรมชาติและสิ่งแวดล้อมแห่งชาติ ครั้งที่ ๓ พ.ศ. ๒๕๕๓ ระหว่างวันที่ ๒๑ - ๒๒ กรกฎาคม พ.ศ. ๒๕๕๓ ณ อิมแพค เมืองทองธานี จังหวัดนนทบุรี ในหัวข้อ “ความหลากหลายทางชีวภาพ กุ๊วักฤตชีวิตโลก” โดยได้นำเสนอผลการศึกษาระดับวิจัย ตลอดจนข้อมูลและนวัตกรรมใหม่ ๆ ในการอนุรักษ์และใช้ประโยชน์ความหลากหลายทางชีวภาพอย่างยั่งยืน เพื่อประยุกต์ใช้เป็นแนวทางในการแก้ไขปัญหาและส่งเสริมการบริหารจัดการทรัพยากรธรรมชาติและ ความหลากหลายทางชีวภาพของประเทศไทย

ผลลัพธ์

หน่วยงานที่เกี่ยวข้อง สถาบันการศึกษา เยาวชน และประชาชนทั่วไปได้รับความรู้ ตระหนักในคุณค่าและความสำคัญของความหลากหลายทางชีวภาพมากขึ้น และให้ความร่วมมือในการอนุรักษ์และใช้ประโยชน์จากความหลากหลายทางชีวภาพอย่างยั่งยืน

มีศูนย์การเรียนรู้ปีสากลแห่งความหลากหลายทางชีวภาพแห่งแรกที่สวนสัตว์เปิดเขาเขียว จ.ชลบุรี มีเครือข่ายและหน่วยงานที่ดำเนินกิจกรรมเกี่ยวกับการอนุรักษ์ความหลากหลายทางชีวภาพเพิ่มขึ้น

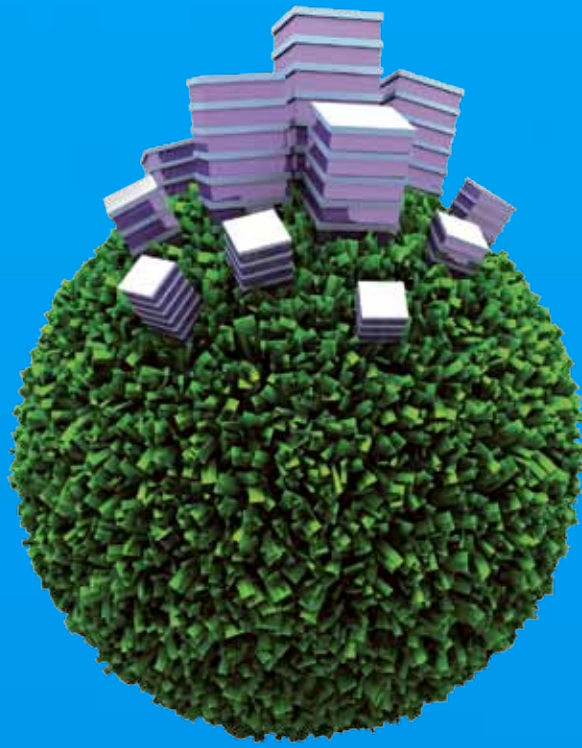

כוכבאמת





รายชื่อคณะกรรมการผู้ชำนาญการ/อนุกรรมการ/คณะกรรมการ

คณะกรรมการผู้ชำนาญการ ภายใต้คณะกรรมการสิ่งแวดล้อมแห่งชาติ

๑. คณะกรรมการผู้ชำนาญการพิจารณารายงานการวิเคราะห์ผลกระทบสิ่งแวดล้อมด้านเหมืองแร่และอุตสาหกรรมถลุงหรือแต่งแร่
๒. คณะกรรมการผู้ชำนาญการพิจารณารายงานการวิเคราะห์ผลกระทบสิ่งแวดล้อมด้านพัฒนาปิโตรเลียมและระบบขนส่งทางท่อ
๓. คณะกรรมการผู้ชำนาญการพิจารณารายงานการวิเคราะห์ผลกระทบสิ่งแวดล้อมด้านอุตสาหกรรมกลั่นน้ำมันปิโตรเลียม ปิโตรเคมี และแยกหรือแปรสภาพก๊าซธรรมชาติ
๔. คณะกรรมการผู้ชำนาญการพิจารณารายงานการวิเคราะห์ผลกระทบสิ่งแวดล้อมด้านอุตสาหกรรมและระบบสาธารณูปโภคที่สนับสนุน
๕. คณะกรรมการผู้ชำนาญการพิจารณารายงานการวิเคราะห์ผลกระทบสิ่งแวดล้อมด้านอาคาร การจัดสรรที่ดิน และบริการชุมชน
๖. คณะกรรมการผู้ชำนาญการพิจารณารายงานการวิเคราะห์ผลกระทบสิ่งแวดล้อมด้านโรงไฟฟ้าพลังความร้อน
๗. คณะกรรมการผู้ชำนาญการพิจารณารายงานการวิเคราะห์ผลกระทบสิ่งแวดล้อมด้านโครงสร้างพื้นฐานและอื่น ๆ
๘. คณะกรรมการผู้ชำนาญการพิจารณารายงานการวิเคราะห์ผลกระทบสิ่งแวดล้อมด้านคมนาคมของส่วนราชการ รัฐวิสาหกิจ หรือโครงการร่วมกับเอกชน
๙. คณะกรรมการผู้ชำนาญการพิจารณารายงานการวิเคราะห์ผลกระทบสิ่งแวดล้อมด้านพัฒนาแหล่งน้ำ
๑๐. คณะกรรมการผู้ชำนาญการพิจารณารายงานการวิเคราะห์ผลกระทบสิ่งแวดล้อมด้านพัฒนาโครงการของส่วนราชการ รัฐวิสาหกิจ หรือโครงการร่วมกับเอกชน
๑๑. คณะกรรมการผู้ชำนาญการพิจารณาผู้มีสิทธิขอรับใบอนุญาตทำรายงานการวิเคราะห์ผลกระทบสิ่งแวดล้อม
๑๒. คณะกรรมการผู้ชำนาญการพิจารณารายงานการวิเคราะห์ผลกระทบสิ่งแวดล้อมโครงการบ้านเอื้ออาทรชุดที่ ๑ (มีผลบังคับใช้วันที่ ๑๒ มีนาคม พ.ศ. ๒๕๕๒) (เฉพาะกิจ)
๑๓. คณะกรรมการผู้ชำนาญการพิจารณารายงานการวิเคราะห์ผลกระทบสิ่งแวดล้อมโครงการบ้านเอื้ออาทรชุดที่ ๒ (มีผลบังคับใช้วันที่ ๑๒ มีนาคม พ.ศ. ๒๕๕๒) (เฉพาะกิจ)
๑๔. คณะกรรมการผู้ชำนาญการพิจารณารายงานผลกระทบสิ่งแวดล้อมเบื้องต้นและรายงานการวิเคราะห์ผลกระทบสิ่งแวดล้อมในเขตพื้นที่คุ้มครองสิ่งแวดล้อมจังหวัดภูเก็ต
๑๕. คณะกรรมการผู้ชำนาญการพิจารณารายงานผลกระทบสิ่งแวดล้อมเบื้องต้นและรายงานการวิเคราะห์ผลกระทบสิ่งแวดล้อมในเขตพื้นที่คุ้มครองสิ่งแวดล้อมจังหวัดกระบี่



๑๖. คณะกรรมการผู้ชำนาญการพิจารณารายงานผลกระทบสิ่งแวดล้อมเบื้องต้นและรายงานการวิเคราะห์ผลกระทบสิ่งแวดล้อมในเขตพื้นที่คุ้มครองสิ่งแวดล้อมจังหวัดพังงา
๑๗. คณะกรรมการผู้ชำนาญการพิจารณารายงานผลกระทบสิ่งแวดล้อมเบื้องต้นและรายงานการวิเคราะห์ผลกระทบสิ่งแวดล้อมในเขตพื้นที่คุ้มครองสิ่งแวดล้อมบริเวณเมืองพัทยา จังหวัดชลบุรี
๑๘. คณะกรรมการผู้ชำนาญการพิจารณารายงานผลกระทบสิ่งแวดล้อมเบื้องต้นและรายงานการวิเคราะห์ผลกระทบสิ่งแวดล้อมในเขตพื้นที่คุ้มครองสิ่งแวดล้อมจังหวัดเพชรบุรี
๑๙. คณะกรรมการผู้ชำนาญการพิจารณารายงานผลกระทบสิ่งแวดล้อมเบื้องต้นและรายงานการวิเคราะห์ผลกระทบสิ่งแวดล้อมในเขตพื้นที่คุ้มครองสิ่งแวดล้อมจังหวัดประจวบคีรีขันธ์

คณะอนุกรรมการภายใต้คณะกรรมการสิ่งแวดล้อมแห่งชาติ

๑. คณะอนุกรรมการขับเคลื่อนการดำเนินงานตามแผนจัดการคุณภาพสิ่งแวดล้อม พ.ศ. ๒๕๕๐ - ๒๕๕๔
๒. คณะอนุกรรมการการจัดการพื้นที่ชุ่มน้ำ
๓. คณะอนุกรรมการกำกับจัดทำแผนปฏิบัติการเพื่อการจัดการคุณภาพสิ่งแวดล้อมในระดับจังหวัด
๔. คณะอนุกรรมการการจัดการทรัพยากรลุ่มน้ำ
๕. คณะอนุกรรมการกลั่นกรองการขอรับใบอนุญาตเป็นผู้มีสิทธิทำรายงานการวิเคราะห์ผลกระทบสิ่งแวดล้อม
๖. คณะอนุกรรมการพิจารณารายงานการศึกษาด้านสิ่งแวดล้อมเพื่อประกอบการขออนุมัติผ่อนผันการใช้ประโยชน์พื้นที่ลุ่มน้ำชั้นที่ ๑ เพื่อการทำเหมืองแร่
๗. คณะอนุกรรมการพิจารณาการจัดการด้านสิ่งแวดล้อมในเขตพื้นที่คุ้มครองสิ่งแวดล้อม
๘. คณะอนุกรรมการกำกับดำเนินงานตามโครงการเร่งด่วนเพื่อแก้ไขปัญหาการบุกรุกทำลายทรัพยากรป่าไม้ของประเทศ
๙. คณะอนุกรรมการจัดทำรายงานสถานการณ์คุณภาพสิ่งแวดล้อม
๑๐. คณะอนุกรรมการอนุรักษ์สิ่งแวดล้อมธรรมชาติและศิลปกรรม
๑๑. คณะอนุกรรมการวางแผนการจัดการสิ่งแวดล้อมชุมชน
๑๒. คณะอนุกรรมการประเมินผลกระทบสิ่งแวดล้อมเชิงพื้นที่
๑๓. คณะอนุกรรมการจัดการสิ่งแวดล้อมด้านมลพิษ
๑๔. คณะอนุกรรมการด้านความตกลงระหว่างประเทศที่มีผลต่อทรัพยากรธรรมชาติและสิ่งแวดล้อม
๑๕. คณะอนุกรรมการจัดทำนโยบายมาตรการการจัดการด้านสิ่งแวดล้อมและการจัดระเบียบชายหาพื้นที่เกาะพีพี จังหวัดกระบี่
๑๖. คณะอนุกรรมการเพื่อพิจารณาหาแนวทางที่เหมาะสมในการเทียบเคียงค่าอัตราการระบายมลพิษของโครงการ กรณีที่โครงการไม่มีแหล่งกำเนิดมลพิษที่สามารถเทียบเคียงได้



คณะอนุกรรมการภายใต้คณะกรรมการจัดที่ดินแห่งชาติ

คณะอนุกรรมการพิจารณาถ้อยแถลงด้านการบริหารจัดการที่ดิน

คณะอนุกรรมการภายใต้คณะกรรมการนโยบายด้านการเปลี่ยนแปลงสภาพภูมิอากาศ

๑. คณะอนุกรรมการเปลี่ยนแปลงสภาพภูมิอากาศด้านวิชาการ
๒. คณะอนุกรรมการการเปลี่ยนแปลงสภาพภูมิอากาศด้านการประสานท่าทีไทยในการเจรจา

คณะอนุกรรมการภายใต้คณะกรรมการกองทุนสิ่งแวดล้อม

๑. คณะอนุกรรมการถ้อยแถลงโครงการด้านการจัดการทรัพยากรธรรมชาติและสิ่งแวดล้อม
๒. คณะอนุกรรมการถ้อยแถลงโครงการด้านการจัดการมลพิษ

คณะอนุกรรมการภายใต้คณะกรรมการอนุรักษ์และใช้ประโยชน์ความหลากหลายทางชีวภาพแห่งชาติ

๑. คณะอนุกรรมการอนุสัญญาว่าด้วยความหลากหลายทางชีวภาพ
๒. คณะอนุกรรมการพิธีสารคาร์ตาเฮนาว่าด้วยความปลอดภัยทางชีวภาพ

คณะอนุกรรมการภายใต้คณะกรรมการแห่งชาติว่าด้วยอนุสัญญาคุ้มครองมรดกโลก

คณะอนุกรรมการมรดกโลกทางธรรมชาติ

คณะอนุกรรมการภายใต้คณะกรรมการอนุรักษ์และพัฒนากรุงรัตนโกสินทร์และเมืองเก่า

๑. คณะอนุกรรมการถ้อยแถลงและพิจารณาแผนการดำเนินงานในพื้นที่กรุงรัตนโกสินทร์
๒. คณะอนุกรรมการถ้อยแถลงและพิจารณาแผนการดำเนินงานในพื้นที่เมืองเก่า

คณะอนุกรรมการภายใต้คณะกรรมการอำนวยการจัดระบบศูนย์ราชการ

คณะอนุกรรมการพิจารณาสถานที่ทำงานของหน่วยราชการในเขตกรุงเทพมหานครและเมืองหลัก

คณะกรรมการที่ตั้งโดยมติ ครม.

คณะกรรมการพัฒนากลุ่มน้ำทะเลสาบสงขลา พ.ศ. ๒๕๕๒



ชื่อสำนัก/กองและเบอร์โทรศัพท์

หน่วยงาน	โทรศัพท์	โทรสาร	
ผู้บริหาร			
เลขานุการ (นางมิ่งขวัญ วิทยารังสฤษดิ์)	๐ ๒๒๖๕ ๖๕๐๒	๐ ๒๒๖๕ ๖๕๐๓	
รองเลขานุการ (นายสันติ บุญประคับ)	๐ ๒๒๖๕ ๖๕๑๘	๐ ๒๒๖๕ ๖๕๑๒	
รองเลขานุการ (นางสุณี ปิยะพันธุ์พงศ์)	๐ ๒๒๖๕ ๖๕๐๔	๐ ๒๒๖๕ ๖๕๐๖	
รองเลขานุการ (นางสาวอาระยา นันทโพธิเดช)	๐ ๒๒๖๕ ๖๕๐๙	๐ ๒๒๖๕ ๖๕๐๘	
หน่วยงาน	มือถือ	โทรศัพท์	โทรสาร
สำนักงานเลขานุการกรม (สสท.)			
เลขานุการกรม	๐๘๔ ๖๔๐ ๘๔๑๐	๐ ๒๒๖๕ ๖๕๑๔	
งานสารบรรณ		๐ ๒๒๖๕ ๖๕๑๕ - ๑๖	๐ ๒๒๖๕ ๖๕๑๑
ฝ่ายการคลัง		๐ ๒๒๖๕ ๖๕๑๙ - ๒๓	๐ ๒๒๖๕ ๖๖๔๑
ฝ่ายการเจ้าหน้าที่		๐ ๒๒๖๕ ๖๕๒๔ - ๒๕	
ฝ่ายแผนงาน		๐ ๒๒๖๕ ๖๕๒๖ - ๒๗	๐ ๒๒๖๕ ๖๕๒๖
ฝ่ายช่วยอำนวยความสะดวก		๐ ๒๒๖๕ ๖๕๒๘ - ๒๙	๐ ๒๒๖๕ ๖๕๒๘
งานประชาสัมพันธ์		๐ ๒๒๖๕ ๖๕๓๐ - ๓๑	๐ ๒๒๖๕ ๖๕๓๑
กองติดตามประเมินผล (กตป.)			
ผู้อำนวยการ	๐๘๔ ๖๔๐ ๐๓๒๕	๐ ๒๒๖๕ ๖๕๓๓	
งานธุรการ		๐ ๒๒๖๕ ๖๕๓๕	๐ ๒๒๖๕ ๖๕๓๖
กลุ่มงานติดตามประเมินสถานการณ์		๐ ๒๒๖๕ ๖๕๓๗ - ๓๘	
กลุ่มงานติดตามประเมินผลนโยบาย		๐ ๒๒๖๕ ๖๕๓๙ - ๔๐	๐ ๒๒๖๕ ๖๖๘๖
กลุ่มงานระบบฐานข้อมูลและสารสนเทศ		๐ ๒๒๖๕ ๖๕๔๑ - ๔๒	
ห้องสมุด/ศูนย์ข้อมูลข่าวสาร		๐ ๒๒๖๕ ๖๕๓๒	
กองบริหารจัดการที่ดิน (กบด.)			
ผู้อำนวยการ	๐๘๔ ๖๔๐ ๕๙๙๑	๐ ๒๒๖๕ ๖๕๔๓	
งานธุรการ		๐ ๒๒๖๕ ๖๕๔๕ - ๔๖	๐ ๒๒๖๕ ๖๕๔๔
กลุ่มงานวิเคราะห์การบริหารจัดการที่ดิน		๐ ๒๒๖๕ ๖๕๔๗ - ๔๘	
กลุ่มงานจัดที่ดินของทบวงการเมือง		๐ ๒๒๖๕ ๖๕๔๙ - ๕๐	
กลุ่มงานสงวนหวงห้ามและจัดที่ดิน		๐ ๒๒๖๕ ๖๕๕๑ - ๕๒	



หน่วยงาน	โทรศัพท์	โทรสาร
กองประสานการจัดการทรัพยากรธรรมชาติและสิ่งแวดล้อม (กทส.)		
ผู้อำนวยการ	๐ ๒๒๖๕ ๖๕๕๓	
งานธุรการ	๐ ๒๒๖๕ ๖๕๕๕ - ๕๖	๐ ๒๒๖๕ ๖๕๕๖
กลุ่มงานประสาน ๑	๐ ๒๒๖๕ ๖๕๕๗ - ๕๘	
กลุ่มงานประสาน ๒	๐ ๒๒๖๕ ๖๕๕๙ - ๖๐	
กลุ่มงานประสาน ๓	๐ ๒๒๖๕ ๖๕๖๑ - ๖๒	
กลุ่มงานประสาน ๔	๐ ๒๒๖๕ ๖๕๖๓	
กองสิ่งแวดล้อมชุมชนและพื้นที่เฉพาะ (กขพ.)		
ผู้อำนวยการ	๐ ๒๒๖๕ ๖๕๖๕	
งานธุรการ	๐ ๒๒๖๕ ๖๕๖๖ - ๖๘	๐ ๒๒๖๕ ๖๕๖๗
กลุ่มงานสิ่งแวดล้อมชุมชน	๐ ๒๒๖๕ ๖๕๖๙ - ๗๐	๐ ๒๒๖๕ ๖๕๗๐
กลุ่มงานสิ่งแวดล้อมในพื้นที่เฉพาะ	๐ ๒๒๖๕ ๖๕๗๑ - ๗๒	๐ ๒๒๖๕ ๖๕๗๒
กลุ่มงานพื้นที่สีเขียวและนันทนาการ	๐ ๒๒๖๕ ๖๕๗๓ - ๗๔	๐ ๒๒๖๕ ๖๕๗๓
กองอนุรักษ์สิ่งแวดล้อมธรรมชาติและศิลปกรรม (กอส.)		
ผู้อำนวยการ	๐ ๒๒๖๕ ๖๕๗๕	
งานธุรการ	๐ ๒๒๖๕ ๖๕๗๗	๐ ๒๒๖๕ ๖๕๗๘
กลุ่มงานอนุรักษ์สิ่งแวดล้อมธรรมชาติ	๐ ๒๒๖๕ ๖๕๗๙ - ๘๐	
กลุ่มงานอนุรักษ์สิ่งแวดล้อมศิลปกรรม	๐ ๒๒๖๕ ๖๕๘๑ - ๘๒	
กลุ่มงานคุ้มครองมรดกทางวัฒนธรรมและธรรมชาติ	๐ ๒๒๖๕ ๖๕๘๓ - ๘๔	
กลุ่มงานประสานเครือข่ายและพัฒนาองค์กร	๐ ๒๒๖๕ ๖๕๘๕ - ๘๖	
สำนักงานกองทุนสิ่งแวดล้อม (สทส.)		
ผู้อำนวยการ	๐๘๑ ๘๕๙ ๖๗๓๗	๐ ๒๒๖๕ ๖๕๘๗
งานธุรการ		๐ ๒๒๖๕ ๖๕๘๙
กลุ่มงานนโยบายและแผนการบริหารกองทุน	๐ ๒๒๖๕ ๖๕๙๗ - ๘	๐ ๒๒๖๕ ๖๕๘๘
กลุ่มงานวิเคราะห์และประเมินความเหมาะสม	๐ ๒๒๖๕ ๖๕๙๑ - ๒	๐ ๒๒๖๕ ๖๕๘๘
กลุ่มงานติดตามและประเมินผล	๐ ๒๒๖๕ ๖๕๙๕ - ๖	๐ ๒๒๖๕ ๖๕๘๘
กลุ่มงานวิชาการ	๐ ๒๒๖๕ ๖๕๙๓ - ๔	๐ ๒๒๖๕ ๖๕๙๔
กลุ่มงานอำนวยการคณะกรรมการกองทุนสิ่งแวดล้อม	๐ ๒๒๖๕ ๖๖๐๐	๐ ๒๒๖๕ ๖๕๙๙
สำนักงานคณะกรรมการสิ่งแวดล้อมแห่งชาติ (สวล.)		
ผู้อำนวยการ		๐ ๒๒๖๕ ๖๖๐๑
งานธุรการ		๐ ๒๒๖๕ ๖๖๐๓ - ๐๔
กลุ่มนโยบายและแผน		๐ ๒๒๖๕ ๖๖๐๕
กลุ่มวิเคราะห์และประสานแผนปฏิบัติการ		๐ ๒๒๖๕ ๖๖๐๗ - ๐๘
กลุ่มเลขานุการคณะกรรมการสิ่งแวดล้อมแห่งชาติ		๐ ๒๒๖๕ ๖๖๐๙ - ๑๐



หน่วยงาน	มือถือ	โทรศัพท์	โทรสาร
สำนักวิเคราะห์ผลกระทบสิ่งแวดล้อม (สวผ.)			
ผู้อำนวยการ		๐ ๒๒๖๕ ๖๖๑๓ - ๑๔	
งานธุรการ		๐ ๒๒๖๕ ๖๖๑๕	๐ ๒๒๖๕ ๖๖๑๖
กลุ่มเหมืองแร่		๐ ๒๒๖๕ ๖๖๑๗ - ๑๘	
กลุ่มอุตสาหกรรม		๐ ๒๒๖๕ ๖๖๑๙ - ๒๐	
กลุ่มคมนาคม		๐ ๒๒๖๕ ๖๖๒๑ - ๒๒	
กลุ่มโครงการบริการชุมชนและสถานที่พักตากอากาศ		๐ ๒๒๖๕ ๖๖๒๓ - ๒๔	
กลุ่มพัฒนาแหล่งน้ำและเกษตรกรรม		๐ ๒๒๖๕ ๖๖๒๕ - ๒๖	
กลุ่มพลังงาน		๐ ๒๒๖๕ ๖๖๒๗ - ๒๘	
กลุ่มพัฒนาระบบและติดตามตรวจสอบผลกระทบสิ่งแวดล้อม		๐ ๒๒๖๕ ๖๖๒๙ - ๓๐	๐ ๒๒๖๕ ๖๖๒๙
สำนักความหลากหลายทางชีวภาพ (สสข.)			
ผู้อำนวยการ		๐ ๒๒๖๕ ๖๖๓๗	
งานธุรการ		๐ ๒๒๖๕ ๖๖๓๘	๐ ๒๒๖๕ ๖๖๓๘
กลุ่มงานเลขานุการคณะกรรมการอนุรักษ์และใช้ประโยชน์ความหลากหลายทางชีวภาพ		๐ ๒๒๖๕ ๖๕๖๔	
กลุ่มงานความมั่นคงทางชีวภาพ		๐ ๒๒๖๕ ๖๖๓๖	๐ ๒๒๖๕ ๖๖๓๖
กลุ่มงานสนับสนุนการจัดการระบบนิเวศ		๐ ๒๒๖๕ ๖๖๓๖	
กลุ่มงานข้อมูลความหลากหลายทางชีวภาพ		๐ ๒๒๖๕ ๖๖๓๙	
กลุ่มงานประสานงานกลางของอนุสัญญาฯ		๐ ๒๒๖๕ ๖๖๔๐	
สำนักงานประสานการจัดการการเปลี่ยนแปลงสภาพภูมิอากาศ (สปอ.)			
ผู้อำนวยการ		๐ ๒๒๖๕ ๖๖๙๐	๐ ๒๒๖๕ ๖๖๙๐
งานธุรการ		๐ ๒๒๖๕ ๖๖๙๒	๐ ๒๒๖๕ ๖๕๑๒
กลุ่มเจรจาและประสานอนุสัญญาฯ		๐ ๒๒๖๕ ๖๕๑๑	
กลุ่มนโยบายและยุทธศาสตร์		๐ ๒๒๖๕ ๖๕๙๒	
กลุ่มพัฒนาและส่งเสริมองค์ความรู้และระบบฐานข้อมูล		๐ ๒๒๖๕ ๖๕๑๒	
หน่วยงานอิสระ			
หน่วยงานตรวจสอบภายใน		๐ ๒๒๖๕ ๖๖๓๑	๐ ๒๒๖๕ ๖๕๒๒
กลุ่มพัฒนาระบบบริหาร		๐ ๒๒๖๕ ๖๖๓๒ - ๓๓	๐ ๒๒๖๕ ๖๕๒๖
กลุ่มงานนิติการ		๐ ๒๒๖๕ ๖๖๓๔ - ๓๕	๐ ๒๒๖๕ ๖๖๓๕



คำสั่งสำนักงานนโยบายและแผนทรัพยากรธรรมชาติและสิ่งแวดล้อม
ที่ ๑๓๖/๒๕๕๓

เรื่อง แต่งตั้งคณะกรรมการจัดทำรายงานประจำปี พ.ศ. ๒๕๕๓

สำนักงานนโยบายและแผนทรัพยากรธรรมชาติและสิ่งแวดล้อมเห็นความจำเป็นให้มีการจัดทำรายงานประจำปีขึ้น เพื่อเสนอผลการดำเนินงานโครงการ/กิจกรรมที่สำคัญในรอบปีงบประมาณ พ.ศ. ๒๕๕๓ สำหรับใช้เป็นเอกสารประกอบการชี้แจงคณะกรรมการพิจารณาการงบประมาณในการพิจารณางบประมาณรายจ่ายประจำปีงบประมาณ และใช้เป็นเอกสารเผยแพร่ผลการปฏิบัติงานของสำนักงานฯ ให้ผู้ที่เกี่ยวข้องหรือผู้ที่สนใจได้รับทราบและเข้าใจถึงการบริหารและการจัดการทรัพยากรธรรมชาติและสิ่งแวดล้อม จึงได้แต่งตั้งคณะกรรมการจัดทำรายงานประจำปี พ.ศ. ๒๕๕๓ โดยมีองค์ประกอบและอำนาจหน้าที่ ดังนี้

องค์ประกอบ

๑. รองเลขาธิการสำนักงานนโยบายและแผนทรัพยากรธรรมชาติและสิ่งแวดล้อม ด้านนโยบาย (นางสาวอาระยา นันทโพธิเดช)	ประธานคณะกรรมการ
๒. ผู้อำนวยการสำนักวิเคราะห์ผลกระทบสิ่งแวดล้อม หรือผู้แทน	คณะกรรมการ
๓. ผู้อำนวยการสำนักงานคณะกรรมการสิ่งแวดล้อมแห่งชาติ หรือผู้แทน	คณะกรรมการ
๔. ผู้อำนวยการสำนักงานกองทุนสิ่งแวดล้อม หรือผู้แทน	คณะกรรมการ
๕. ผู้อำนวยการกองสิ่งแวดล้อมชุมชนและพื้นที่เฉพาะ หรือผู้แทน	คณะกรรมการ
๖. ผู้อำนวยการกองอนุรักษ์สิ่งแวดล้อมธรรมชาติและศิลปกรรม หรือผู้แทน	คณะกรรมการ
๗. ผู้อำนวยการกองประสานการจัดการทรัพยากรธรรมชาติและสิ่งแวดล้อม หรือผู้แทน	คณะกรรมการ
๘. ผู้อำนวยการกองบริหารจัดการที่ดิน หรือผู้แทน	คณะกรรมการ
๙. ผู้อำนวยการกองติดตามประเมินผล	คณะกรรมการ
๑๐. เลขานุการกรม หรือผู้แทน	คณะกรรมการ
๑๑. ผู้อำนวยการสำนักความหลากหลายทางชีวภาพ หรือผู้แทน	คณะกรรมการ
๑๒. ผู้อำนวยการสำนักงานประสานการจัดการการเปลี่ยนแปลงสภาพภูมิอากาศ หรือผู้แทน	คณะกรรมการ



- | | |
|---|---------------------------------|
| ๑๓. ผู้อำนวยการกลุ่มงานนิติการ หรือผู้แทน | คณะทำงาน |
| ๑๔. หัวหน้ากลุ่มพัฒนาระบบบริหาร หรือผู้แทน | คณะทำงาน |
| ๑๕. หัวหน้ากลุ่มงานติดตามประเมินสถานการณ์
กองติดตามประเมินผล | คณะทำงานและ
เลขานุการ |
| ๑๖. เจ้าหน้าที่กลุ่มงานติดตามประเมินสถานการณ์
กองติดตามประเมินผล | คณะทำงานและ
ผู้ช่วยเลขานุการ |

อำนาจหน้าที่

๑. กำหนดกรอบเวลา สาระ และรูปแบบ ของรายงานประจำปี พ.ศ. ๒๕๕๓
๒. มอบหมายให้ผู้ทำงานที่รับผิดชอบ ยกร่างรายงาน ทั้งพันธกิจ กิจกรรม โครงการ และอื่น ๆ ที่ดำเนินการและเป็นผลงานในปีงบประมาณ พ.ศ. ๒๕๕๓ ตามกำหนดเวลา
๓. จัดทำรายงานประจำปีเพื่อเป็นเอกสารแสดงผลการปฏิบัติงานของสำนักงานฯ
๔. ประสานงานหน่วยงานภายนอก กรณีที่มีความจำเป็นในการใช้ข้อมูลที่เกี่ยวข้องกัน
๕. ปฏิบัติหน้าที่อื่นตามที่ได้รับมอบหมาย

ทั้งนี้ ให้ดำเนินการให้แล้วเสร็จภายในเดือนมีนาคม พ.ศ. ๒๕๕๔

สั่ง ณ วันที่ ๓๐ สิงหาคม พ.ศ. ๒๕๕๓

(นางมิ่งขวัญ วิชยารังษยัตติ)

เลขาธิการสำนักงานนโยบายและแผนทรัพยากรธรรมชาติและสิ่งแวดล้อม



คำสั่งสำนักงานนโยบายและแผนทรัพยากรธรรมชาติและสิ่งแวดล้อม
ที่ ๑๙๗/๒๕๕๓
เรื่อง ปรับปรุงองค์ประกอบคณะกรรมการจัดทำรายงานประจำปี พ.ศ. ๒๕๕๓

สำนักงานนโยบายและแผนทรัพยากรธรรมชาติและสิ่งแวดล้อม เห็นความจำเป็นให้มีการจัดทำรายงานประจำปีขึ้น เพื่อเสนอผลการดำเนินงานโครงการ/กิจกรรมที่สำคัญในรอบปีงบประมาณ พ.ศ. ๒๕๕๓ สำหรับใช้เป็นเอกสารประกอบการชี้แจงคณะกรรมการพิจารณาการงบประมาณในการพิจารณางบประมาณรายจ่ายประจำปีงบประมาณ และใช้เป็นเอกสารเผยแพร่ผลการปฏิบัติงานของสำนักงานฯ ให้ผู้ที่เกี่ยวข้องหรือผู้ที่สนใจได้รับทราบและเข้าใจถึงการบริหารและการจัดการทรัพยากรธรรมชาติและสิ่งแวดล้อม จึงได้แต่งตั้งคณะกรรมการจัดทำรายงานประจำปีขึ้นเพื่อดำเนินงานดังกล่าว ตามคำสั่งสำนักงานนโยบายและแผนทรัพยากรธรรมชาติและสิ่งแวดล้อมที่ ๑๓๖/๒๕๕๓ ตั้ง ณ วันที่ ๓๐ สิงหาคม ๒๕๕๓

ตามคำสั่งสำนักงานนโยบายและแผนทรัพยากรธรรมชาติและสิ่งแวดล้อมที่ ๑๖๗/๒๕๕๓ เรื่อง มอบอำนาจให้ข้าราชการปฏิบัติราชการแทนเลขาธิการสำนักงานนโยบายและแผนทรัพยากรธรรมชาติและสิ่งแวดล้อม ตั้ง ณ วันที่ ๕ ตุลาคม ๒๕๕๓ จึงเห็นควรปรับปรุงองค์ประกอบคณะกรรมการจัดทำรายงานประจำปี พ.ศ. ๒๕๕๓ ให้สอดคล้องกับคำสั่งฯ ดังกล่าว และเพิ่มเติมองค์ประกอบคณะกรรมการฯ ให้สมบูรณ์ยิ่งขึ้น โดยมีอำนาจหน้าที่ตามเดิม ดังนี้

องค์ประกอบ

๑. รองเลขาธิการสำนักงานนโยบายและแผนทรัพยากรธรรมชาติและสิ่งแวดล้อม (ด้านวิชาการ) ประธานคณะกรรมการและสิ่งแวดล้อม
๒. ผู้อำนวยการสำนักวิเคราะห์ผลกระทบสิ่งแวดล้อม หรือผู้แทน คณะทำงาน
๓. ผู้อำนวยการสำนักงานคณะกรรมการสิ่งแวดล้อมแห่งชาติ หรือผู้แทน คณะทำงาน
๔. ผู้อำนวยการสำนักงานกองทุนสิ่งแวดล้อม หรือผู้แทน คณะทำงาน
๕. ผู้อำนวยการกองสิ่งแวดล้อมชุมชนและพื้นที่เฉพาะ หรือผู้แทน คณะทำงาน
๖. ผู้อำนวยการกองอนุรักษ์สิ่งแวดล้อมธรรมชาติและศิลปกรรม หรือผู้แทน คณะทำงาน
๗. ผู้อำนวยการกองประสานการจัดการทรัพยากรธรรมชาติและสิ่งแวดล้อม หรือผู้แทน คณะทำงาน



๘. ผู้อำนวยการกองบริหารจัดการที่ดิน หรือผู้แทน	คณะทำงาน
๙. ผู้อำนวยการกองติดตามประเมินผล	คณะทำงาน
๑๐. เลขานุการกรม หรือผู้แทน	คณะทำงาน
๑๑. ผู้อำนวยการสำนักความหลากหลายทางชีวภาพ หรือผู้แทน	คณะทำงาน
๑๒. ผู้อำนวยการสำนักงานประสานการจัดการการเปลี่ยนแปลงสภาพภูมิอากาศ หรือผู้แทน	คณะทำงาน
๑๓. ผู้อำนวยการกลุ่มงานนิติการ หรือผู้แทน	คณะทำงาน
๑๔. หัวหน้ากลุ่มพัฒนาระบบบริหาร หรือผู้แทน	คณะทำงาน
๑๕. หัวหน้าหน่วยงานตรวจสอบภายใน	คณะทำงาน
๑๖. หัวหน้ากลุ่มงานติดตามประเมินสถานการณ์ กองติดตามประเมินผล	คณะทำงานและ เลขานุการ
๑๗. เจ้าหน้าที่กลุ่มงานติดตามประเมินสถานการณ์ กองติดตามประเมินผล	คณะทำงานและ ผู้ช่วยเลขานุการ

อำนาจหน้าที่

๑. กำหนดกรอบเวลา สาระ และรูปแบบ ของรายงานประจำปี พ.ศ. ๒๕๕๓
๒. มอบหมายให้ผู้ทำงานที่รับผิดชอบ ยกร่างรายงาน ทั้งพันธกิจ กิจกรรม โครงการ และอื่น ๆ ที่ดำเนินการและเป็นผลงานในปีงบประมาณ พ.ศ. ๒๕๕๓ ตามกำหนดเวลา
๓. จัดทำรายงานประจำปีเพื่อเป็นเอกสารแสดงผลการปฏิบัติงานของสำนักงานฯ
๔. ประสานงานหน่วยงานภายนอก กรณีที่มีความจำเป็นในการใช้ข้อมูลที่เกี่ยวข้องกัน
๕. ปฏิบัติหน้าที่อื่นตามที่ได้รับมอบหมาย

ทั้งนี้ ให้ดำเนินการให้แล้วเสร็จภายในเดือนมีนาคม พ.ศ. ๒๕๕๔

ตั้ง ณ วันที่ ๒๒ ตุลาคม พ.ศ. ๒๕๕๓

(นางนิตศากร ไชยศิริรัตน์)

รองปลัดกระทรวงทรัพยากรธรรมชาติและสิ่งแวดล้อม

รักษาราชการแทน

เลขาธิการสำนักงานนโยบายและแผนทรัพยากรธรรมชาติและสิ่งแวดล้อม



สำนักงานนโยบายและแผนทรัพยากรธรรมชาติและสิ่งแวดล้อม

๖๐/๑ ซอยพินุลวัฒนา ๗ ถนนพระรามที่ ๖

แขวงสามเสนใน เขตพญาไท กรุงเทพมหานคร ๑๐๔๐๐

โทรศัพท์ : ๐ ๒๒๖๕ ๖๕๐๐ โทรสาร : ๐ ๒๒๖๕ ๖๕๑๑

www.onep.go.th